DUAS SECÇÕES

DIARIO DE PERNAMBUCO

EDIÇÃO DE 26 PAGINAS

JORNAL MAIS ANTIGO EM CIRCULAÇÃO NA AMERICA LATINA

A. J. de Miranda Falcão, Fundador

RECIFE — PERNAMBUCO — BRASIL | N. 235 — ANNO 114 | DOMINGO, 13 DE AGOSTO DE 1939

O Reich e a Italia forçariam a Hungria a adherir á alliança militar italo-germanica

Teriam surgido divergencias entre Hitler e Mussolini, relativamente ao caso de Dantzig

O CONDE CIANO TEVE PROLONGADA CONFERENCIA, HONTEM, COM O FUEHRER, EM BERCHTESGADEN — OS OBJECTIVOS DAS NEGOCIAÇÕES DE SALZBURGO — O GOVERNO DE BUDAPEST SERIA COMPELIDO A PERMITTIR A PASSAGEM DAS TROPAS ALLEMAS PELO SEU TERRITORIO, PARA ATACAR A RUMANIA — ROMA ENVIARA' PROXIMAMENTE A' HESPANHA UMA MISSÃO MILITAR DE 58 MEMBROS — LOGO APÓS O SEU REGRESSO, DALADIER CONFERENCIA COM OS MINISTROS DO EXTERIOR E DA GUERRA

REALIZARAM-SE, HONTEM, EM MOSCOU, AS PRIMEIRAS CONVERSAÇÕES ENTRE AS MISSÕES MILITARES FRANCEZA, RUSSA E BRITANNICA

PARIS, 12 (U. P.) — Noticia-se que o sr. Von Ribbentrop perguntou, com toda a franqueza, ao conde Ciano se Roma estaria prompta para lutar pela Allemanha, por causa do conflicto de interesses com as democracias na China. Parece haver divergencia de pontos de vista entre Roma e Berlim, em torno do problema hungaro. Roma não encara favoravelmente qualquer tentativa de penetração da Allemanha na Hungria.

Ao que se diz, o sr. Von Ribbentrop deseja o apoio de Roma para o plano allemão de intensificar a pressão sobre Budapest para acceitar a coordenação militar que o general Brauchtisch e outros officiaes do Estado Maior allemão insistem que é necessario como preludio de qualquer acção militar por parte da Allemanha.

Acredita-se em Paris que a intensificação da pressão continuará com a tentativa de dissolução do actual gabinete hungaro — por meio de um trabalho feito internamente — e com o envio de fundos para conquistar apoio para a politica de alliança com a Allemanha. O governo de Roma até agora tem seguido a politica de permittir o governo hungaro de tomar suas proprias decisões para então dar-lhe pleno apoio, sendo essa a razão por que é necessario que o sr. Von Ribbentrop obtenha a approvação do conde Ciano.

Quanto ao que diz respeito á Yugoslavia, parece existir accordo entre os dois alliados do Eixo. Tanto Berlim como Roma acham-se seriamente empenhadas em esforços parallelos para introduzir sua influencia na Yugoslavia, os quaes vêm se baseando principalmente na disputa servio-croata.

O recente accordo feito pelo leader croata Matchek em nome dos croatas e dos leaders servios com o governo de Belgrado — o qual, ao que se noticia, terá em breve a approvação do principe regente Paulo — deverá solucionar a pendencia existente entre Zagreb e Belgrado, bloqueando, assim, a penetração das potencias do Eixo. Por isso torna-se necessario a adopção de uma nova politica commum entre as alludidas potencias, sendo essa a razão porque se prestou consideravel interesse á viagem do primeiro ministro da Yugoslavia, sr. Thuetkovitch, a Trieste, onde foi officialmente recebido.

Acreditam os francezes que a reapproximação dos croatas e servios solidificaria o nacionalismo yugoslavo pela primeira vez desde a morte do rei Alexandre e tornaria extremamente difficil senão impossivel o dominio da Yugoslavia pelas potencias do Eixo ou sua adhesão ao bloco totalitario.

PARTIU PARA BERCHTESGADEN

SALZBURGO, 12 — O conde Ciano, ministro das Relações Exteriores da Italia, partiu, hoje, ao meio dia e trinta, tempo local, para Berchtesgaden, onde será recebido pelo chanceller Hitler.

A população de Salzburgo lhe fez uma calorosa manifestação de sympathia.

"A POLONIA NÃO MORRE DE CARETAS"

VARSOVIA, 12 — A imprensa polineza consagra poucos commentarios ao discurso que o sr. Alberto Forster, chefe do partido nazista de Dantzig, pronunciou, ante-hontem, á noite, naquella cidade livre, mas, a proposito do mesmo, desvenda os fins excusos da propaganda allemã e situa o discurso entre as innumeras manifestações dessa campanha contra a Polonia.

Nos meios politicos polonezes se salienta, a esse respeito, a calma da Polonia e se declara que essa é a unica attitude que deve ser assumida deante da offensiva allemã. A proposito da nova atmosphera de agitação creada em torno de Dantzig, salienta-se igualmente que isso é, nada mais, nada menos, do que o preludio da realização de planos imperialistas allemães mais vastos.

E se declara, mais uma vez, que nenhuma alteração no **statu quo** de Dantzig será possivel sem o consentimento da Polonia. Si tratar-se de fazer essa alteração pela força, a Polonia e os seus amigos estão promptos para responder na altura. Conclue-se affirmando que a Polonia não morre de carêtas e que os arreganhos da Allemanha não chegam a impressionar o povo polonez que permanece calmo e resoluto.

O QUE RECORDAM OS JORNAES ALLEMAES

BERLIM, 12 — Os jornaes desta capital observam, hoje, uma symptomatica reacção em face da entrevista de Salzburgo entre os ministros das Relações Exteriores da Allemanha e da Italia, da parte da imprensa de Varsovia. A imprensa poloneza — declara-se — que havia alimentado a esperança de divergencias entre Roma e Berlim, se mostra, com effeito, fortemente desilludida e irritada.

O **National Zeitung** recorda que, nas ultimas quatro semanas, 200 allemães foram aggredidos pelos polonezes. Entre os aggredidos figuram sete mortos e vinte e cinco feridos.

INICIADAS AS CONVERSAÇÕES

LONDRES, 12 — Informam de Moscou que as conversações entre os representantes dos Estados Maiores da Inglaterra, da França e da União Sovietica, naquella capital, começaram, hoje, ás 11 horas.

Salienta-se que a imprensa sovietica annunciou a chegada das missões militares ingleza e franceza a Leningrado, sem tecer commentarios em torno do acontecimento e tambem não deu a conhecer aos seus leitores a sua chegada, hontem, a Moscou.

DE IMPORTANCIA DECISIVA

BELGRADO, 12 — A imprensa desta capital consagra a maior attenção ao encontro havido, hontem, entre o conde Ciano, ministro das Relações Exteriores da Italia, e o sr. Von Ribbentrop, ministro das Relações Exteriores da Allemanha, em Salzburgo, e o julga como sendo de importancia decisiva para o desenvolvimento da situação internacional.

O jornal **Vreme** se mostra convencido de que os dois estadistas examinaram, entre outras coisas, a situação da Europa Sul-Oriental, em consequencia de se terem aggravado as relações entre a Hungria e a Rumania.

REIVINDICAÇÕES DA BULGARIA

BELGRADO, 12 — O jornal **Novosti**, de Zagreb, observa, hoje, que a Bulgaria tem todos os motivos para reclamar um escoadouro no Mar Eggeu, pois isso lhe foi garantido pelo Tratado de Neuilly. Portanto, não pode ser justificada a attitude das grandes potencias signatarias desse tratado, em desinteressar-se por essa legitima reivindicação da Bulgaria.

O CONDE CIANO EM BERCHTESGADEN

BERCHTESGADEN, 12 — O conde Ciano, ministro das Relações Exteriores da Italia, chegou a esta cidade, onde foi cordialmente recebido por Hitler que o reteve na sua residencia, com o sr. Von Ribbentrop, para o almoço. Logo depois do almoço, o conde Ciano terá uma entrevista com o **fuehrer**, na presença do sr. Von Ribbentrop, ministro das Relações Exteriores do Reich.

NENHUMA MEDIDA DE ESPECIAL IMPORTANCIA

ROMA, 12 — "O facto de que tenham sido chamadas ás fileiras os reservistas das duas classes de 1902 e 1910 — segundo o orgão officioso **Giornale d'Italia** — não constitue nenhuma medida a que se deva attribuir especial importancia, tanto mais quando foram simultaneamente dispensados do serviço militar os reservistas das classes de 1901 e 1912".

O mesmo jornal accrescenta que se trata de uma medida muito natural, dada a actual situação internacional.

O jornal **Tribuna** diz que as mesmas razões que foram decisivas, ha algum tempo, para que fossem chamadas ás fileiras as classes de 1902 e 1910 ainda persistem hoje. Accrescenta que as provocações das grandes e pequenas democracias crearam novamente uma forte tensão internacional, embora a situação actual seja muito peor do que naquella occasião e imponha a necessidade da maxima vigilancia.

Concluindo, o mesmo jornal salienta que "a Italia fascista toma bôas precauções para que possa fazer frente a qualquer eventualidade".

CEDO PARA PREVISÕES

LONDRES, 12 — O redactor diplomatico do **Times**, em artigo de hoje, escreve o seguinte:

"Não resta duvidas de que é ainda muito cêdo para que se possa prever até que ponto as actuaes conversações entre o conde Ciano, ministro das Relações Exteriores da Italia, e o sr. Von Ribbentrop, ministro das Relações Exteriores da Allemanha, poderão affectar as relações germano-polonezas.

O problema de Dantzig continúa a apresentar consideraveis difficuldades. Comtudo, a questão particular das aduanas parece susceptivel de ser regulada, si uma attitude rasoavel fôr adoptada, tanto de uma parte como de outra. Na espectativa dos acontecimentos, diz-se que Mussolini estaria disposto a usar da sua influencia sobre o seu parceiro do eixo totalitario, para impedil-o de lançar-se numa acção precipitada. Diz-se mesmo que se encara em Roma a possibilidade de execução de um projecto de alcance mais generalizado. Tratar-se-ia da reunião de uma conferencia que teria por objectivo, em primeiro logar, um melhoramento das relações entre a França, a Grã-Bretanha, a Allemanha e a Italia e, em segundo logar, encarar a possibilidade de ser resolvida pacificamente a questão de Dantzig. Mussolini seria pessoalmente favoravel a esse projecto e uma tentativa nesse sentido figura entre as possibilidades de uma iniciativa.

O EXAME DAS QUESTÕES POLITICAS DA EUROPA CENTRAL

PARIS, 12 (D. P.) — Corre aqui o boato de que acontecimentos internos importantes se verificarão na Hungria em consequencia das conversações italo-allemãs de Salzburgo. A imprensa allemã não occulta que, um dos assumptos abordados pelos ministros Ciano e Ribbentrop, na sua entrevista e que será provavelmente repetido nas confabulações do titular fascista com Hitler, hoje, seria o exame das questões politicas da Europa Central. Diz-se, a proposito, que poucos dias depois dessa entrevista os representantes do Reich e da Italia deverão reunir-se numa conferencia para modificar o traçado da fronteira entre a Hungria e a Tchecoslovaquia. Os mesmos homens que modificaram, em Vienna, a carta da Hungria se acham reunidos, hoje, em Salzburgo.

O papel de protector dos magyaras, que a Italia assumiu, sustentando, ha muito tempo, o thema da "justiça para a Hungria", explica o facto do Reich abster-se de tomar sozinho qualquer decisão naquelle sector, sem consultar a sua alliada e de collocar a sua associada deante de um facto consummado.

A actual entrevista de Salzburgo foi precedida de uma visita do conde Czaky, ministro das Relações Exteriores da Hungria, ao sr. Von Ribbentrop.

Nenhum communicado official foi publicado até agora sobre essa entrevista e uma versão hungara diffundida sobre a mesma dizia que, encontrando-se de ferias, o conde Czaky quiz, mui naturalmente fazer uma visita ao seu collega allemão. De repente, se soube do retorno a esta capital do conde Czaky. As suas ferias haviam sido suspensas...

As sessões parlamentares hungaras foram encerradas depois de uma serie de reuniões em que os 50 deputados nazistas hungaros levaram a effeito uma viva offensiva contra o governo magyara que, aliás, se defendeu corajosamente. A questão da entrada dos representantes dessa minoria para o governo constitucionalmente eleito permanece, todavia, aberta. Si essa entrada realizar-se nas condições actuaes da politica interna hungara, esse acontecimento faria lembrar a entrada dos nazistas para o governo de Vienna pouco antes do "anschluss". No emtanto, na Hungria, parece que as ambições allemães se limitam a uma influencia preponderante que faça da Hungria um satellite do Reich. A resistencia do actual governo de Budapest, sinceramente apegado á independencia do paiz não poderia ser superada, ao que parece, si a Hungria não recebesse, em troca da sua nova orientação politica, os territorios que são reclamados pela sua corrente revisionista que é muito poderosa. O thema de Mussolini seria então realizado e as pretensões allemães seriam satisfeitas.

Semelhante revisão poderia ser feita ás expensas da Yugoslavia, da Slovaquia ou da Rumania. A primeira hypothese está fóra de cogitações em razão do cuidado que as potencias do eixo totalitario têm de não perder terreno nas relações com Belgrado. A segunda poderá ser immediatamente realizada, uma vez que a Slovaquia se acha inteiramente á mercê da Allemanha. Quanto á terceira, é interessante comprovar que as negociações hungaro-rumenas, que estavam sendo levadas a effeito em Sinaia, com o fim de concluir-se um novo tratado de commercio, acabam de ser interrompidas. Não será isso um signal?

FORÇARIA BUDAPEST A ACCEITAR A ALLIANÇA MILITAR

PARIS, 12 (U. P.) — O correspondente do **Excelsior**, em Salzburgo, informa que o sr. von Ribbentrop retardou a communicação ao conde Ciano da promessa do fuehrer no sentido de auxiliar as reivindicações italianas relativas á Tunisia e Djibouti, e da parte relativa á solução do problema de Dantzig, como recurso tendente a obter o auxilio da Italia para forçar a Hungria a concluir uma alliança militar, que permitta a passagem da Allemanha, si necessario fôr atacar a Rumania.

Assim, desfecharia o Reich um golpe maximo afim de compellir as democracias a capitularem na questão de Dantzig. O correspondente accrescenta que o ministro do Exterior do Reich solicitou do conde Ciano que intervenha directamente junto ao governo de Budapest para que este acceite a proposta de alliança militar germano-hungara.

DIVERGENCIA ENTRE ROMA E BERLIM

PARIS, 12 (H.) — Rumoreja-se uma divergencia que surgiu entre a Italia e a Allemanha. O chanceller Hitler desejaria occupar Dantzig antes do Congresso de Nuremberg. O sr. Benito Mussolini preferiria o methodo de infiltração, desejando antes de tudo affirmar as suas reivindicações no mar Mediterraneo.

INICIADAS AS CONVERSAÇÕES

RIO, 12 (A. M.) — Despacho de Moscou informa que se iniciaram, ás 11 horas, as conversações militares.

(Conclue na 4.ª pagina)

"Si as democracias intervierem na Europa Central, a Polonia desapparecerá do mappa"

IMPORTANTE EDITORIAL DE "INFORMAZIONE DIPLOMATICA", ORGÃO DO MINISTERIO DO EXTERIOR DA ITALIA, SOBRE O PROBLEMA DE DANTZIG — "O PROBLEMA DA CIDADE LIVRE ENTROU NA PHASE AGUDA; ELLA E' ALLEMA E VOLTARA' MUITO BREVE AO SEIO DA MAE PATRIA — 6 PROPOSTAS DADAS AO CONHECIMENTO DOS POLONEZES, DOS FRANCEZES E DOS INGLEZES

ROMA, 12 — Em editorial de hoje sobre a questão de Dantzig, *Informazione Diplomatica* escreve o seguinte:

"O problema de Dantzig entrou na sua phase aguda. Dantzig é uma cidade allemã e voltará, muito breve, ao seio da mãe-patria."

Essa revista da politica externa da Italia julga conveniente que deve prevenir a Polonia de que, si persistir na sua attitude actual, "essa politica de suicidio culminará com o seu desmembramento."

A questão é simples — declara a mesma revista — e póde ser resumida em seis proposições que os polonezes devem conhecer, do mesmo modo que os francezes e inglezes. Essas seis proposições são as seguintes:

territorio polonez. A amizade allemã é como tal deve pertencer ao Reich. Dantzig representa o espirito de Versailles que já desappareceu para sempre. Dantzig não é de interesse vital para a Polonia.

2ª — Os allemães querem Dantzig, mas não cobiçam uma unica pollegada do territorio polonez. A amizade allemã é a melhor garantia para as fronteiras da Polonia.

3ª — A Polonia quer desenvolver-se como nação independente — dada a sua posição geographica e estrategica e dado ainda o facto de que no seu territorio existem importantes minorias allemães e estrangeiras, ella é obrigada a viver em bons termos com o Reich.

4ª — Si a Polonia persistir na attitude que lhe dita a esperança do que tem a ajuda franco-britannica, caminhará directamente para o suicidio e para o desmembramento. A Polonia deve comprehender que as potencias do eixo totalitario não poderão admittir que a Polonia retome "á sua posição de vanguarda no leste da Europa que o tratado franco-polonez de 1921 lhe assignou". Ao fazer uma politica aventurosa, contraria ás tradições e aos interesses do paiz, se arriisca a pagal-a caro, sobretudo quando, como no caso presente, se obstina cegamente em cortar, uma após outra, todas as suas pontes com o Reich. Si a Polonia recusar todas as soluções susceptiveis de reunir Dantzig ao Reich, a Polonia, um dia, se encontrará deante de uma solução mais dura e mais amarga para o problema.

5ª — A Polonia não deve esquecer que a sua posição de grande potencia da Europa depende estreitamente da politica que pratique com respeito ás potencias do eixo Roma-Berlim e que a sua importancia na Europa está em funcção das relações que entretenha com o Reich. A Polonia deve saber que na Europa só existem quatro grandes potencias e que para que seja mantido o que se chama de "equilibrio europeu" a Polonia não é elemento essencial. Não seria difficil provar que ella não está á altura da nova Europa. Assim foi a Tchecoslovaquia e si o sr. Beck empunhar o bastão da prestação de contas politicas, um bello dia se encontrará com o Negus, Benes e Zogú, como quarto interlocutor de uma conversação ás bordas do Tamisa.

6ª — Ter como objectivo Dantzig, como faz hoje o governo polonez, com eventuaes objectivos no Baltico, é absurdo, porque a Esquadra Allemã tem vontade absoluta no Mar Baltico.

Depois de estabelecer bem essas seis proposições, a referida revista termina declarando o seguinte:

"Aquelles que sustentam a independencia da Polonia devem saber, desde já, que, no dia em que as potencias democraticas intervierem na Europa Central a Polonia, é quasi certo, desapparecerá da nova Europa, porque é uma fatalidade logica que as potencias do eixo não se deixarão surpreender por acontecimentos capazes de attentar contra os seus direitos vitaes. Os polonezes podem, si quizerem, apontar os seus canhões para a fronteira da Allemanha e para os limites de Dantzig, mas — ninguem tenha duvida — no dia em que, para defesa dos seus proprios direitos, os canhões allemães começarem a troar, na mesma occasião, sobre outras fronteiras, e para defesa de interesses igualmente vitaes, os canhões italianos tambem começarão a troar."

Os novos objectivos das reivindicações allemães na Polonia

VOLTADAS AS VISTAS DO REICH PARA AS MINAS DE CARVÃO DA BACIA DO OLSA — DE IMPORTANCIA VITAL PARA A ECONOMIA GERMANICA — ONDE SERVE DE PRETEXTO A "CAMPANHA CONTRA A OPPRESSÃO"

BERLIM, 12 (D. P.) — Obedecendo certamente a instrucções que lhe foram dadas, a imprensa allemã, abandonando, esta manhã, a ficção do conflicto germano-polonez limitada á questão de Dantzig, agita o problema mais vasto da minoria allemã na Polonia.

"O Reich protegerá os nossos compatriotas na Polonia" — é esse o thema de um editorial do *Angriff*.

"O Reich — salienta o mesmo jornal — que se comprometteu a defendar os allemães que vivem no estrangeiro não póde considerar calmamente tal oppressão dos nossos compatriotas no Estado visinho."

Um ponto de vista novo vem de ser introduzido na discussão por diversos orgãos da imprensa allemã que chamam a attenção sobre a crescente penuria de carvão no Reich e sobre a abundancia desse combustivel na Polonia, nas bacias da Alta Silesia e de Oderberg. Nesse sentido, é bem significativo o trecho seguinte, de um artigo da imprensa nazista:

"A annexação, pela Polonia, do territorio do Olsa é a causa de que o protectorado da Bohemia e da Moravia não mais tenha carvão bastante para attender ás suas necessidades, ao passo que, antes, o possuia em excesso. Si estivessemos na posse das minas allemães da Alta Silesia, naturalmente que não haveria necessidade de que fossem tomadas medidas de rachonalização para o augmento da producção do carvão. Isso só póde nos causar desgostos que se tornam mais fortes ainda sobretudo quando se considera que as ricas minas de carvão que nos foram roubadas foram entregues a um paiz que não precisa dellas."

A Polonia exportou, o anno passado, 200.000 toneladas de carvão e faz concorrencia no mercado mundial a todos os outros paizes, embora a sua producção seja inferior á de 1938. Essa palavra de ordem caracteristica das circumstancias actuaes e que desvenda o interesse que a Allemanha tem na posse da Alta Silesia é tambem empregada por um outro diario nazista que, depois de salientar a importancia vital do carvão para a economia allemã, recorda a occupação da bacia do Olsa pela Polonia e accrescenta:

"Todavia, o excesso de carvão da Polonia se tornou um verdadeiro problema mundial. Embora não tenhamos a ambição de nos tornarmos "commerciantes de carvão na Europa", julgamos ter o direito de comprovar que o direito de possuir carvão está do lado daquelle que tem necessidade do mesmo, sobretudo quando esse carvão lhe foi arrebatado, contra todos os principios do direito, pela perda de importantes territorios."

Parece, portanto, que a violenta campanha da imprensa allemã contra "a oppressão dos allemães na Polonia" se acha em ultimo plano e serve apenas de pretexto para engendrar a do carvão. A Alta Silesia e o territorio do Olsa, ao lado de Dantzig e do Corredor Polonez, são portanto os novos objectivos das reivindicações da Allemanha á Polonia.

NEUROSAN
PODEROSO TONICO E RECONSTITUINTE
AUGMENTA A ENERGIA MUSCULAR
EVITA A DECADENCIA ORGANICA

PROCURAM ABALAR O CREDITO DO ESTADO POLONEZ

MEDIDAS COERCITIVAS CONTRA AS MANOBRAS ALLEMAS — DESAPPARECIMENTO EM MASSA DAS MOEDAS DE PRATA

VARSOVIA, 12 (D. P.) — *As autoridades polonezas começaram uma intensa luta contra a propaganda e as manobras tendentes a abalar o credito do Estado e a economia do paiz, as quaes vem provocando notadamente o desapparecimento em massa das moedas de prata. Numerosas pesquizas effectuadas nas fabricas e armazens allemães de certas regiões permittiram que se descobrisse grande quantidade de moedas de prata e listas do dinheiro de papel necessario para a compra das mesmas, assim como provas de que as moedas de prata eram exportadas clandestinamente para a Allemanha.*

A policia prendeu um dos agentes de cambio encarregados desse trabalho, o qual transportava comsigo algumas dezenas de Zlotys empregados em prata.

As autoridades polonezas julgam que o desapparecimento das moedas de prata é o resultado de uma acção organizada pelos agentes allemães. Essa acção se manifesta por meio de uma propaganda em que se aconselha o enthesouramento das moedas de prata, com o fim de depreciar o valor do papel moeda emittido pelo banco polonez, para a emittido peol banco polonez, para a compra a baixo preço desses bilhetes bancarios, no campo e nas cidades.

O radio allemão de Breslau havia annunciado a rarefacção das moedas de prata em certas regiões da Polonia, no momento em que esse phenomeno ainda não se fazia sentir ali.

A policia procede actualmente, através da Polonia, a uma vasta acção repressora de tudo o que possa attentar contra o credito do Estado. Assim, em algumas cidades foram presas varias pessoas, accusadas de haver especulado com prata, entre as quaes um sapateiro que se havia recusado a trocar uma moeda por 50 zlotys ao passo que possuia na sua caixa 500 zlotys de prata. A policia prendeu a esposa de um mercieiro que teria tentado enviar illegalmente, para Dantzig, 345 zlotys em moedas de prata. Um allemão de nome Timm, de Gochnaga, perto da cidade de Pomenan, foi preso por ter vendido 20 zlotys de papel por 17 zlotys de prata e por entregar-se á propaganda contra a moeda polineza. Esse allemão, que é membro da organização da juventude allemã na Polonia, tornou-se muito conhecido pela sua actividade politica anti-polineza.

Emfim, o Tribunal de Bydgoszcz condemnou um outro allemão de nome Herbert Kimitt, por fazer propaganda contra o credito do Estado polonez.

DOR?
Guaraina

O SANGUE E' A VIDA
TEM RHEUMATISMO? PURGUE O SANGUE DE PREFERENCIA AO ESTOMAGO
ELIXIR 914
O maravilhoso depurativo do sangue. Unico receitado pela classe medica. E' inoffensivo para as crianças. Combate as infecções de sangue, a Syphilis e o Rheumatismo.
Tem espinhas? Depure o Sangue; não use creme nem pomadas. O Sangue é a Vida, deve-se, purgar o Sangue de preferencia ao Estomago. Não deixe para amanhã, comece hoje á tomar ELIXIR 914 adoptado no Exercito e Marinha, receitado por milhares de medicos. VIDROS DUPLOS: CONTE'M O DOBRO DO LIQUIDO E CUSTA MENOS QUE DOIS VIDROS PEQUENOS.
NÃO FAÇA ISSO! JÁ EXISTE O ELIXIR 914

DE OLINDA

Campanha contra o mucambo — Associações — Theatro — Sociaes

A campanha contra o mucambo que no Recife já se póde considerar plenamente victoriosa, devia encontrar imitadores em Olinda.

Seria naturalmente uma campanha de menor extensão. Nem por isso, deixaria de contar com o apoio do nosso commercio e da sociedade. Nas proximidades do Varadouro e no Marulin, centenas de pessoas se alojam em casebres que são um constrangimento para a sensibilidade e para os sentimentos humanos de qualquer pessoa.

Agora mesmo, a commissão de salario minimo approvou para a capital e para Olinda, o salario mensal de 150$000. Reconhece a propria commissão que se trata ainda de uma remuneração excessivamente baixa. Contudo, mesmo como solução transitoria, traz beneficios evidentes que nem precisam ser assignalados.

Mas o salario minimo não é tudo. Concorrer tambem para melhorar o ambiente em que vivem as classes mais desfavorecidas, é um imperativo christão e social que deve determinar o procedimento dos nossos administradores e homens de dinheiro. Os mesmos argumentos que justificam a campanha em que se acha empenhado o sr. Agamemnon Magalhães podem ser invocados pelos que se disputarem a enfrentar aqui o problema das habitações populares. E encontrarão com certeza a mesma compreensão e a mesma solidariedade que exprimiram no Recife a repulsa collectiva por certos typos de habitações que não passam de "celulas de descontentamento" abertas á infiltração das ideologias mais exoticas.

REUNE-SE HOJE O "C. C. HUMBERTO DE CAMPOS" — Em sua séde á rua Bernardo Vieira, reune-se ás 9,30 de hoje, o *Centro de Cultura Humberto de Campos*. Anteriormente designado, fará uma palestra o centrista Luiz Beltrão.

NASCIMENTO — Na residencia dos seus paes, nasceu a 6 do corrente o menino Fernando, filho do sr. Ilo da Silva Borges e de sua esposa, sra. Maria Magdalena Borges.

ANNIVERSARIO — Por motivo do seu anniversario foi muito cumprimentada hontem, a sra. Elvira Delgado, mãe do prof. Luiz Delgado, redactor do *Jornal do Commercio* e cathedratico da Faculdade de Direito do Recife.

— Faz annos hoje a sra. Amalia Altino, esposa do sr. Tacito Altino, agente fiscal do imposto do consumo federal neste Estado.

Em sua residencia no Bairro Novo a anniversariante recepcionará as pessoas de suas relações sociaes.

FALLECIMENTO — No Collegio Santa Thereza falleceu ante-hontem irmã Margarida, decana das religiosas que serviam naquelle educandario.

A extincta era parahybana e contava oitenta annos de idade. O sepultamento foi effectuado no Cemiterio de Santo Amaro.

CINEMA — E' o seguinte o cartaz do *Cine-Olinda* para hoje: na matinée — O seriado *Os perigos de Pauline*, com William Desmond, um desenho e dois jornaes. Na soirée — *Vamos brincar de amor*, da Warner First, com Olivia de Havilland, um desenho e um jornal.

THEATRO — Continúa em ensaios a peça sacra *Rosas de Nossa Senhora*, com a qual realizará o *Nucleo Theatral Getulio Vargas* os seus proximos espectaculos dos dias 22 e 27 do corrente.

DR. CASTRO SILVA
DAS CLINICAS DE BERLIM E PARIS
Molestias das senhoras, vias urinarias, operações e partos.
Cons. 9 ás 11 e das 2 ás 5 horas
Av. Marques de Olinda, 136
RECIFE

DECRETOS DO GOVERNO FEDERAL

PROMOÇÕES, NOMEAÇÕES, TRANSFERENCIAS E OUTROS ACTOS NAS PASTAS DA VIAÇÃO, FAZENDA, AGRICULTURA, MARINHA E GUERRA

RIO, 12 (A. M.) — O presidente da Republica assignou os seguintes decretos:

Na pasta de Viação

Promovendo Julieta de Albuquerque Campos, da classe D, da carreira de agente do quadro IV, para a classe E; os escripturarios da classe F, Irineia Moreira Fischer, Belgrand da Rocha Mont'Alverne, Cecilia Coelho de Souza e Daiva Vasconcellos da Cunha, do quadro II para a classe G, e José Guedes Pinto e Oswaldo Portes, da classe E para a classe F.

Na pasta da Fazenda

Renovando o mandato do sr. Pedro Allain Teixeira, presidente do Conselho Administrativo da Caixa Economica Federal de Pernambuco.

Na pasta da Agricultura

Nomeando Leopoldo Rodolpho Feijó Bittencourt para a carreira de meteorologista, classe H.

Na pasta da Marinha

Transferindo para a reserva remunerada o 1º tenente, professor do ensino elementar Annibal Sadocco, no mesmo posto e soldo, e, compulsoriamente, no posto de 1º sargento, o 2º sargento do Corpo de Marinheiros, Benedicto Cintiliano de Araujo.

Aggregando ao respectivo quadro os 2os. tenentes da reserva aerea naval Cyro Novaes Armando e Salomão Jabor, por haverem obtido licença por um anno para tratar de interesses particulares, ambos sem vencimentos.

Concedendo aposentadoria a Elisiario Luis de Araujo, pharoleiro da classe G, do quadro I.

Nomeando sub-official sub-ajudante do Corpo de Fuzileiros Navaes o 1º sargento Affonso Catunda da Fonseca.

Na pasta da Guerra

Transferindo o tenente-coronel Augusto de Oliveira Góes, do quadro supplemental geral para o ordinario, sendo classificado no 6º regimento de infantaria; o major Leonidas de Lima Botelho, do quadro supplementar geral, para o ordinario, sendo classificado no 30º batalhão de caçadores, e o 2º tenente convocado Manoel Neves, do quadro ordinario da artilharia para o de administração.

Nomeando o coronel intendente de guerra Julio Capitulino da Silva Pitta, chefe do Serviço de Fundos da 5ª Região Militar; o tenente-coronel Abelardo Cesario de Faria Alvim, interinamente, director do Laboratorio Chimico Pharmaceutico Militar e o major Iberê Leal Ferreira, interinamente, chefe da 4ª Circumscripção de Recrutamento.

Concedendo transferencia ao auditor Francisco Anselmo das Chagas da 2ª para a 3ª Auditoria da 3ª Região Militar.

Exonerando o major intendente de guerra Alcides Alcebiades Richter do cargo que exerce interinamente, de chefe do Serviço de Fundos da 5ª Região Militar.

Concedendo aposentadoria a Henrique Mariano Adolpho e Olympio Manoel de Sant'Anna, no cargo de patrão, da classe G.

Declarando insubsistente o decreto de 3 de março do corrente anno, que reformou o 2º tenente Wenceslau Duque dos Reis.

Mandando aggregar: ao quadro ordinario da engenharia, o tenente-coronel Mario Pinto Peixoto da Cunha, o major Manoel Gomes Parreira e o capitão Olympio de Sá Tavares, e, ao quadro ordinario da infantaria, os majores Jacyntho Dulcardo Moreira Lobato e Agenor Brayner Nunes da Silva.

Mandando cassar a patente do 2º tenente da 2ª classe da reserva da 1ª linha, concedida a Oriando Francisco Pinheiro, visto ter sido nomeado 2º tenente intendente naval; e o posto de alferes da extincta Guarda Nacional, a Napoleão Fernandes de Souza Velho, por ter sido condemnado á prisão, por mais de um anno, como incurso no art. 330, § 4º da Consolidação das Leis Penaes.

Concedendo reforma ao 2º tenente convocado Juvenal Salgado Vieira, por ter sido julgado incapaz, bem como ao 3º sargento do 1º regimento de cavalaria divisionario João Moreira dos Santos.

Convocando para o serviço activo do Exercito, o 2º tenente da 2ª classe da reserva de 1ª linha, José Sabino Maciel Monteiro, para servir até 31 de dezembro do corrente anno, em um dos corpos da 5ª Região Militar.

Declarando sem effeito o decreto de nomeação de Waldemar Machado da Silva, para a carreira de servente, por não ter tomado posse.

Promovendo na infantaria, ao posto de 2º tenente da 2ª classe da reserva de 1ª linha, os aspirantes Newton Monteiro Brandão e Luiz de Azevedo Bernardo da Cunha.

Licenciando os 2os. tenentes da reserva convocados, Victorino Poloni, conforme pede, e Pedro Esperidião Hoffer, por ter attingido a idade limite para a permanencia no serviço activo.

Transferindo para a reserva do Exercito o coronel de infantaria Aristarcho Pessôa Cavalcanti de Albuquerque, por haver completado a idade limite para o serviço activo; o 1º tenente medico Thalino Barbedo de Carvalho Botelho, visto ter acceito nomeação para outro cargo publico; e os 2os. sargentos Jovelino Honorio, do 11º regimento de infantaria; Theodureto de Assis Ferreira, do 2º grupo de artilharia de dorso; Eustachio Dolores Telles, do 8º regimento de infantaria e Vicente Soares da Fonseca, do 31º batalhão de caçadores.

LABORATORIO DE ANALYSES MEDICAS
Dr. Fernando Livramento
RUA NOVA, 359-1.º
Fone 6457 e 2483

O MINISTRO DOS CORREIOS YANKEE SEGUE PARA BUDAPEST

VARSOVIA, 12 — O sr. James Farley, ministro dos Correios dos Estados Unidos, que se encontrava aqui a passeio, partiu, esta manhã, desta capital.

Nos meios bem informados se affirma que elle seguiu para Cracovia e de lá deverá proseguir a sua viagem para Budapest.

SI TEU DESANIMO
For occasionado pela opilação — amarellão mal da terra, tome 1 lata de
ANKYLOL
sómente 1 lata de ANKYLOL garante tua cura.
Não tome outra cousa:
Só ANKYLOL

DEMONSTRARAM A FORÇA NAS ARMAS E NO ESPIRITO

A IMPRENSA FRANCEZA E AS RECENTES MANOBRAS ITALIANAS

ROMA, 11 (Serviço especial dos Diarios Associados) — As manobras italianas suscitaram, como não podia deixar de ser, commentarios de toda natureza, nos circulos militares e politicos internacionaes.

Embora esperadas, surprehenderam, porem, pelo seu excesso, as interpretações malevolas da imprensa franceza, que não somente phantasia as intenções, como altera conscientemente os factos, com o objectivo de justificar os seus commentarios sobre as grandes manobras que vêm de ser realizadas no valle do rio Pó.

Mais uma vez os jornaes de Paris se entregam ás manifestações anti-italianas — que, de resto, são verdadeiras provocações — e accentuam suas hostilidades contra o general Franco, considerado, já agora, completamente solidario com a politica do eixo, e contribuem para tornar mais irrespiravel a atmosphera.

A sua má fé é evidente, porque ninguem, em Paris, ou alhures, ignora a absoluta serenidade existente na Italia, onde não ha um só homem que não acredite na possibilidade das tropas francezas ousarem se apresentar nos Alpes.

O Paris Soir chega a falar em italianos amedrontados, pela supposição dos francezes terem ultrapassado alegremente as fronteiras dos Alpes.

ESTIMULANDO O ODIO CONTRA A ITALIA

Os jornaes peninsulares retrucam que as folhas francezas não somente querem enganar o seu publico, mas, tambem, a si mesmas, e desejam descobrir motivos de inquietação e alarme na Italia, afim de encontrar conforto e estimulo ao seu plano deliberado de hostilidade á Roma. Procuram attenuar, sobretudo, o temor e o nervosismo que atormenta o povo francez, que se vê á beira de um precipicio.

Emquanto a Italia desfruta a absoluta tranquillidade, a França se acha realmente presa da mais dolorosa allucinação.

O Giornale d'Italia accrescenta que os gritos de guerra dos jornaes parisienses não conseguem encobrir a realidade, que se manifesta com a grave crise dos negocios, com os novos dissidios internos e com a renuncia a qualquer autonomia de directriz internacional.

"As grandes manobras demonstraram o nosso potencial nas armas e nos espiritos" — diz textualmente o Giornale d'Italia — factor preponderante tambem no exito; porque a guerra foi evitada, até agora, somente pelo facto das democracias não ousarem se medir com o referido potencial."

A PHALANGE HESPANHOLA UM DOS ALVOS PREFERIDOS

O Telegrafo, de Livorno, evidencia que um dos alvos da campanha que se está desenvolvendo alem dos Alpes, é a Phalange Hespanhola, cujos chefes e soldados vêm sendo apontados como imitadores dos regimens totalitarios, ou melhor, assalariados pelos paizes totalitarios. Isso, para despertar a animosidade dos conservadores e agular contra a Phalange a hostilidade dos militares, ciosos da independencia da Hespanha.

A manobra — prosegue o "Telegrafo" — é inutil. As consequencias da revolução se estão processando de accordo com a logica, dando á "Phalange" o logar decisivo na vida hespanhola. Franco desfechou um golpe formidavel contra aquelles que especulavam sobre a volta da Hespanha ao antigo sulco perigoso, esperando dividil-a, de novo, de accordo com os desejos dos donos de Gibraltar e de Marrocos.

PORQUE NAO DEFLAGOU A GUERRA

"As manobras comprovaram que o tal passeio das tropas francezas na Italia não é coisa muito facil — diz o Giornale d'Italia. De qualquer forma, si quizerem experimentar, os italianos, de animo, estão de pleno accordo."

Com relação ao que dizem os francezes acerca da politica polonesa, o referido jornal declara: Não é sobre o papel, mas sim sobre as armas e não nas allianças mais ou menos compradas com emprestimos e com promessas.

A Italia e a Allemanha continuam a percorrer o seu caminho normal, isto é, indifferentes a tudo quanto se passou até agora. Si nada se passou, até hoje, isso é, si não deflagou a guerra, não se pode accusar as potencias do "eixo" de ter tido medo. Roma e Berlim não a desejaram e não a desejam, para o bem da humanidade. Si, porem, a guerra não puder ser evitada não será, certamente, por culpa do "eixo".

A ACTIVIDADE DO INSTITUTO DE ESTUDOS ROMANOS

Tambem este anno — que é 13.º da fundação dos Cursos Superiores Romanos, na cathedra do Oratorio Borromeano — está a comprovar o interesse dos cultores das varias disciplinas historicas, archeologicas e artisticas.

A materia tratada e que foi amplamente illustrada, constou dos seguintes themas: Roma dos Cesares, Os traços de Roma no mundo, A sciencia e a technica nos tempos de Roma Imperial, Historia da Igreja e dos Papas, Roma onde Christo é romano, Roma na vida e na arte, etc.

Foram em numero de oitenta e tres os professores e oradores, italianos e estrangeiros que collaboraram na divulgação desse ensino, emquanto os frequentadores foram vinte e dois mil e quinhentos.

UM CONCURSO PARA A MELHOR PAIZAGEM DA ALBANIA

O Syndicato Interprovincial Fascista das Bellas Artes das Apulias, depois dos brilhantes exitos conseguidos com a sua VI Amostra, prepara uma nova manifestação de arte, que se destina a despertar o maior interesse nos meios artisticos da Albania. Trata-se do seguinte:

O sr. Antonio Maraino, conselheiro nacional, por occasião da inauguração da Amostra Syndical de Arte, no Castello Svevo de Bari, confiou ao comité organizador das manifestações artisticas a incumbencia de lançar um concurso para a Melhor paizagem da Albania.

A proposito, obteve plena approvação e todo o apoio de parte das autoridades da provincia de Bari. O secretario federal destinou a quantia de 20.000 liras, para premios e autorizou todas as medidas para a realização desse certamen, que reunirá, em Bari, as producções artisticas dos autores albanezes.

Não é sem significação que Bari, ligada por seculares tradições de amizade e relações commerciaes, com a outra margem do Adriatico, hospedará esta resenha artistica, em seu historico "Castello Svevo".

Essa exposição, alem de constituir uma notavel affirmação do pincel dos artistas albanezes, servirá para valorizar a encantadora e suggestiva paizagem da terra, hoje indissoluvelmente ligada aos destinos imperiaes de Roma.

DOENÇAS DOS OLHOS
DR. ISAAC SALAZAR
Professor da Clinica de Olhos da Faculdade de Medicina do Recife
Consultas: De 10 ás 12 e de 3 ás 6 hs. Rua Nova, 163 — Recife.

ENFERMO O CARRASCO DE SING-SING

NOVA YORK, 12 — Ossining, a famosa prisão de Sing-Sing está temporariamente impossibilitada de realizar execuções de condemnados á morte, pelo facto do carrasco Robert Helliot achar-se enfermo.

Entre os 550 candidatos ao posto de carrasco figuram cinco mulheres.

DOENÇAS SEXUAES E da Puberdade
Tratamento da Agenesia feminina: Esterilidade — Impotencia masculina: Azoospermia: Esterilisação biologica.
DR. ALFREDO RAMALHO
RUA DA AURORA, 49-1.º

EFEITO DEIXADO PELO "LIMOL"
4% DE ESSENCIA CONCENTRADA DE LIMÃO
CONFIEM O CUIDADO DA SUA EPIDERME AO LIMOL CUJA QUALIDADE SUPERIOR E O SEGREDO DE SUA FAMA

SO' TOSSE QUEM DESCONHECE PEITORAL LOBELIANO

CONCESSAO DE LICENÇA A INTERINOS

RIO, 12 (A. M.) — A proposito da concessão de licença a funccionarios interinos, o director da Divisão do Funccionario Publico acaba de dar o seguinte parecer, em um processo submettido ao seu estudo, parecer esse approvado pelo presidente do DASP:

"Discute-se no processo, se deve ou não ser concedida licença a funccionario interino.

Os que opinam pela affirmativa invocam o decreto 14.63, de 1 de fevereiro de 1921, e aquelles que pensam de modo contrario se amparam no decreto 4.061, de 16 de janeiro de 1930.

E' verdade que os decretos legislativos, reguladores do assumpto, não permittem a concessão de licença a interinos, como certo tambem o é que o regulamento vigente, autoriza a concessão.

Verifica-se como resultado, que não existe uniformidade na applicação da legislação, que é entendida, de um e de outro modo, variando, nos diversos sectores administrativos, a sua execução.

Trata-se, no caso, de uma prorogação de licença, não se tendo opposto á concessão da primitiva qualquer entrave.

E, salienta-se, é para tratamento de saude que se a quer prorogar.

Assim sendo, não vejo inconveniente em que se attenda ao pedido de prorogação, porque, de facto, a orientação mais acertada é a do decreto de 1921, tanto mais quanto nenhuma discussão comporta que o Estado tem o dever de assistir aos que o servem, em caracter permanente ou transitorio, seja effectivo ou interino o funccionario."

UM TREM DESCARRILA NA FRONTEIRA ITALO-SUISSA

MILÃO, 12 — Um trem de mercadorias que trafegava pela linha Iselle-Domodossola, explorada por uma empresa ferroviaria suissa, descarrilou, hoje, na estação de Demodossella, na fronteira italo-suissa, em consequencia do máo funccionamento dos freios.

O desastre provocou a morte de quatro pessôas e ferimentos em onze outras, sendo importantes os prejuizos materiaes.

RECEBIDO PELO PAPA

BERLIM, 12 — Por um despacho de Roma para a D. N. B., publicado, hoje, nos serviços de informações para o Exterior, se soube que o nuncio apostolico nesta capital, monsenhor Cesare Orsenigo, foi recebido, hontem, em audiencia, pelo Santo Padre Pio XII, em Castel Gandolfo.

Durante uma hora, o nuncio conferenciou com o Summo Pontifice.

FRACASSADOS E NEURASTHENICOS, MEDITAE!...
Velhos portadores da descrença, moços combalidos pelo esgotamento, moças indifferentes aos prazeres da vida, não desesperem: combatam estes males de fundo nervoso usando o famoso remedio de plantas indigenas, "Gottas Mendelinas", cujo effeito extraordinario está assombrando o mundo. Energicas e de effeito seguro, sem contra indicação, podendo ser usadas até por pessôas de idade avançada, as famosas "Gottas Mendelinas" adoptadas nos hospitaes e receitadas diariamente por centenas de illustres medicos, são o espantalho da velhice e da neurasthenia. Nas pharmacias e drogarias do Brasil. Vidro 12$000, no Rio, Dep. A. Freitas, Ourives, 88. Rio — Pedidos pelo correio, mais 1$500.

O MERCADO DO CAMBIO

LONDRES, 12 — O mercado da Bolsa desta capital abriu, hoje, com as seguintes cotações, em relação á libra esterlina: dollar 4.68.12 contra 4.68.15 hontem, no fechamento da Bolsa, dollar canadense 4.68 contra 4.68.06, florim 8.73.25 contra 8.73.87, franco suisso 20.74 contra 20.73.25, lira 89.00 contra 89.03, marco allemão 11.66.5, belga.... 25.55.75, franco francez á vista 176.70 todos inalterados e franco francez a tres mezes 176.75 contra 176.60.6.

FECHAMENTO

LONDRES, 12 — O mercado do cambio da Bolsa desta capital fechou, hoje, com as seguintes cotações, em relação á libra esterlina: dollar 4.68.12, marco allemão 11.66.5 e belga 27.55.75 sem alteração, dollar canadense 4.68.12 contra 4.68, franco francez á vista 176.68.75 e a tres mezes 176.62.5 sem alteração, franco suisso 20.74.75 contra 20.74, florim 8.75.5 contra 8.73.25, lira 89.02.5 contra 89.00.

MERCADO DO OURO FINO

LONDRES, 12 — No mercado do ouro fino da Bolsa desta capital foram vendidas, hoje, pela manhã, 71 barras daquelle metal, no valor approximado de 212.000 libras esterlinas, ao preço de 148.6 1/2 a onça, inalterado. Essa cotação comporta um premio de um penny sobre a paridade dos Estados Unidos, valendo a libra, na occasião, 4.68.15 dollares, inalterado.

O MOMENTO INTERNACIONAL

O facto do dia continúa a ser o encontro entre os dois ministros dos negocios estrangeiros da Italia e da Allemanha, os quaes não se limitaram a trocar pessoalmente impressões sobre a situação, mas se dispuzeram a conferenciar com o chanceller Adolf Hitler na sua villa de Berchtesgaden.

Até o momento em que redigimos este boletim nenhuma informação concreta foi distribuida á imprensa sobre o que se teria tratado nessas entrevistas; mas alguns criticos e observadores ingleses são de opinião que particularmente a questão de Dantzig foi objecto de um aprofundado estudo.

A impressão é que o Duce estaria disposto a usar de sua influencia pessoal para impedir a guerra, tomando mesmo a iniciativa de uma reunião que teria por effeito melhorar as relações entre as quatro potencias, que se disputam a direcção dos negocios internacionaes da Europa.

Attribue-se a maior importancia ao facto do sr. Daladier ter interrompido suas ferias e voltado para Paris. Por outro lado a chegada a Moscou das missões militares franceza e ingleza está sendo objecto de commentarios.

Não foi possivel ainda reduzir á letra de um accordo formal as negociações entabuladas entre o governo sovietico e as democracias; mas esse accordo existe, em principio, podendo objectivar-se em factos, desde que assim o exijam as circumstancias.

A semana vindoura póde trazer contribuições de diversas naturezas ao curso dos acontecimentos, ou no sentido da paz ou da guerra. Não faltam os que sustentam a possibilidade de um novo Munich, com a acceitação pelas democracias de novos factos consumados, e não somente com relação a Dantzig, mas ao proprio Corredor Polonez.

Tudo póde acontecer no xadrez internacional, mas os prognosticos nos meios democraticos não autorisam admittir essa hypothese, que entretanto foi lançada pelo "gauleiter" Albert Forster, quando declarou que as democracias não iriam á guerra para impedir que uma cidade allemã voltasse á communidade germanica.

Mas o "gauleiter" não deu uma palavra sobre a Tcheco-Slovaquia e esqueceu de mencionar que a absorpção da região dos sudetos arrastou o sacrificio da nação tcheca, hoje reduzida á condição de vassalo.

Atraz de Dantzig, vem o Corredor Polonez e atraz do Corredor Polonez virá outra vez o "Finis Poloniae".

Quem não percebe o encadeamento logico dos factos?

CONTRA ESPINHAS, CRAVOS, SARDAS, PANNOS E MANCHAS
USE BIOCUTIS
A VIDA DA PELLE
A venda na Pharmacia São João
Rua Larga do Rosario n.º 244

Pelos Municipios

TRIUMPHO

TRIUMPHO, 7 (Do correspondente do DIARIO DE PERNAMBUCO) — Fizeram annos nesta cidade, as seguintes pessoas: No dia 24, o academico José Alves Feitosa; Maria Elita, filha do sr. Augusto Vieira, proprietario nesta cidade; Domenica Polimeni, filha do sr. José Polimeni, do Recife.

No dia 25: Maria das Neves Rangel, residente em Taperoá, no Estado da Parahyba, e irmã do sr. José Rangel Filho, chefe do escriptorio da firma Anderson Clayton & Cia., em Flores; Expedito, filho do sr. Aureliano Pinto Brandão, commerciante em Alagôa de Baixo; Maria Isabel, filha do sr. Antonio Manoel Boaventura e de sua esposa.

No dia 26: Zuleide Dantas, filha do sr. José de Souza Dantas, commerciante em Carnahyba.

No dia 27: a sra. Adalgisa V. de Assumpção, esposa do sr. Aprigio Assumpção tabellião publico nesta cidade; Manoel Paiva dos Santos, commerciante e proprietario nesta cidade.

No dia 28: José de Louro Florentino, fiscal geral do municipio de Princeza Isabel; Veronica Mello Lima, filha do sr. Luiz Mello Lima.

No dia 29: a sra. Flora Novaes Lima, esposa do sr. Epaminondas Lima, commerciante em Cabrobó.

No dia 30: o sr. Rufino Borges de Lima, commerciante em Jericó, deste municipio.

No dia 31: a sra. Haydée Silva, esposa do dr. Moraes e Silva, juiz de Direito desta comarca; sra. Beliza Campos Martins, viuva do commerciante Manoel Martins Vieira.

No dia 1º: Edisio Sitonio, proprietario em Jericó, deste municipio: Therezinha, filha do sr. Enock Ignacio de Oliveira, commerciante em Serra Talhada.

No dia 2: o sr. Antonio Romão de Farias, prefeito de Serra Talhada: João Carlos, filho do sr. Manoel Carlos, secretario da Prefeitura de Princeza Isabel.

No dia 5: José Vieira, residente nesta cidade.

NASCIMENTOS — Miguel é o nome do menino, nascido no dia 15 do mez passado, filho do sr. Joaquim Bezerra proprietario em Mirandiba, e de sua esposa, sra. Mariquita Campos Bezerra.

FALLECIMENTOS — Falleceu no dia 30 de julho ultimo, o sr. Benedicto Nobrega Formiga, agente postal-telegraphico em Ipojuca, onde se verificou o obito.

O extincto, que contava 63 annos de idade era telegraphista de 3ª classe do Departamento de Correios e Telegraphos, deixando quatro filhos: José Ferreira Nobre Formiga, agente postal-telegraphico de Princeza Isabel, Isabel, Esther e Iracema Campello Formiga.

— Com a idade de 87 annos, falleceu no dia 27 do mez passado, em Flores, onde residia, o sr. Joaquim Sant'Anna, deixando os seguintes filhos: Manoel Sant'Anna proprietario e fazendeiro no municipio, José e Arnaud Sant'Anna, commerciantes naquella cidade; Argemiro Sant'Anna, tenente Arnaldo Sant'Anna, Maria Sant'Anna, esposa do sr. Antonio Alves da Costa, Juvina Sant'Anna, esposa do sargento Hibraym Lyra, Carolina Sant'Anna, esposa do sr. Josias Ribeiro, Liberalina Sant'Anna, esposa do sr. Luiz Severino de Lima e Lindaura Sant'Anna esposa do sr. Caetano Silva.

CONCURSO "MISS TRIUMPHO DE 1939" — Domingo ultimo, ás 15 horas no salão de exposição do Cine Guarany, pertencente á Companhia Melhoramentos do Sertão S. A. reuniu-se a commissão directora do "Grande Concurso Miss Triumpho para 1939" afim de proceder á segunda apuração.

Foi o seguinte o resultado dessa apuração:

Haydée Paiva — 20 votos; Cléa Maia — 9 votos; Anna Cavalcanti — 8 votos; Leonor Moreira — 7 votos; Vani Pires — 7 votos; Maria A. Dinis — 4 votos; Diva Pires — 4 votos; Lourdes Siqueira — 2 votos e Consuelo Estima — 2 votos.

RODOVIA TRIUMPHO-FLORES — Na semana ultima foram iniciados os trabalhos da estrada de rodagem que liga esta cidade á Flores, sendo assim attendido o antigo desejo da população triumphense.

Esse gesto do interventor federal do Estado recebeu applausos da população desta terra que agradeceu o grande melhoramento.

CABO

CABO, 9 (Do correspondente do DIARIO DE PERNAMBUCO) — Por decisão do Tribunal de Appellação do Estado confirmando o *veredictum* do Conselho de Sentença deste municipio, foi posto em liberdade, sabbado passado, o popular José Domingos da Silva, vigia do Commercio daqui, que, ha mezes atraz, abateu e arrombador *Pega-Tudo*, quando o mesmo se encontrava "operando" numa casa commercial desta cidade e reagiu a prisão armado de faca "peixeira".

FINANÇAS MUNICIPAES — A municipalidade arrecadou no mez de julho p. findo a importancia de 13:393$000 e dispendeu 22:471$000, montando a receita e a despesa, respectivamente, as seguintes cifras: 130:111$200 e 118:786$100.

7 DE SETEMBRO — A commissão promotora dos festejos que serão levados a effeito nesta cidade por occasião do anniversario da Independencia, é composta dos seguintes senhores: — Manoel Caetano Gomes, José Casimiro da Silva, Hamilton Lima, José Gonçalves de Freitas, Epipdio Wanderley, Adelino da Silva Marques, Americo Mesquita, Antonio Dias, Nathanael Medrado, Benvenuto Silveira, José Piech Fernandes, Odilon Ferreira, Justiniano Correia, Francisco Farias e Amando de Jesus Pereira.

Organizou a mesma um programma que compreende as seguintes festividades: parada athletica, circuito cyclistico, corrida pedestre juvenil, corrida pedestre para adultos, corrida de saccos, corrida de jumentos, prova de natação, cabo-de-guerra, partida de volley-ball, partida de foot-ball juvenil, idem de foot-ball para adultos, sessão magna e posse da directoria do *Centro de Cultura Joaquim Nabuco* no edificio do mesmo e soirée dansante no FORUM.

TRIBUNAL DO JURY — Na 3.ª sessão ordinaria do Tribunal do Jury desta cidade, sob a presidencia do dr. Alvaro Simões Barbosa, tendo como escrivão o bel. Miguel Lima e promotor o dr. Aurino Galvão, hoje realizada, foi julgado o réo João Antonio da Silva, incurso no artigo 294, paragrapho 2.º, da Consolidação das Leis Penaes.

O mesmo foi absolvido por unanimidade. Foi seu patrono o bel. José Frutuoso Cesario de Mello, advogado na capital.

SOCIAES — Nascimentos: Nasceu a 29 de julho findo, a menina Maria da Gloria, filha do casal Severino-Hilda Medeiros Marques, residente no engenho *Pantorra*, deste municipio.

— A 6 do fluente nasceu Eliete, filha do sr. José Bezerra de Albuquerque e esposa.

— Passou a 30 do mez passado, os anniversarios dos srs. Julio Silveira e Julio Silveira Filho, ambos residentes nesta cidade.

— A 6 do fluente, o do sr. Enedino Rocha, gerente da ESQUINA DA SORTE, desta cidade.

— Transcorrerá a 13 deste o natalicio da senhora Odette Rodrigues Barretto, esposa do sr. Antonio Barretto, funccionario municipal.

A EXPORTAÇAO DE DIAMANTES

SO' SERA' PERMITTIDA EM BRUTO, LAPIDAVEL E CARBONADO, EM MOEDA DE CURSO INTERNACIONAL

RIO, 12 (A. M.) — A Fiscalização Bancaria affixou o seguinte aviso:

"A partir dessa data, só será permittida a exportação do diamante em bruto, lapidavel e carbonado, em moeda em curso internacional, qualquer que seja o paiz importador"

O Brasil manifestou seu apoio ao Chile na questão surgida com a Hespanha

NENHUMA INICIATIVA TOMARA' O GOVERNO CHILENO EMQUANTO NAO RECEBER O RELATORIO ACERCA DAS ULTIMAS CONVERSAÇÕES DO SEU REPRESENTANTE COM OS CHEFES NACIONALISTAS — CINCO PAIZES DA AMERICA LATINA JA' ASSEGURARAM INTEIRA SOLIDARIEDADE A SANTIAGO SOBRE O DIREITO DE ASYLO

SANTIAGO DO CHILE, 12 (U. P.) — Os circulos politicos e jornalisticos desta capital seguem com o maior interesse as alternativas da divergencia diplomatica entre o Chile e a Hespanha, por motivo do direito de asylo, chegando-se a prever, nos commentarios, a possibilidade de uma ruptura de relações entre Santiago e Burgos.

A este respeito, por motivo da versão circulante no exterior, attribuindo ao chanceller Ortega uma declaração de que as relações hispano-chilenas marchavam para a ruptura, foi indicado á United Press que cumpre desmentir peremptoriamente tal versão, reiterando-se que o Chile não deseja nem busca um rompimento com a Hespanha, e sim um accordo satisfatorio para ambos os paizes, e em tal sentido continuarão os esforços da Chancellaria para solucionar a actual divergencia.

Diz-se nos circulos competentes que por agora a Chancellaria está á espera do relatorio do seu representante diplomatico em Burgos, sr. Vergara, acerca das ultimas conversações com o governo hespanhol quanto á sorte dos republicanos que se recolheram á Embaixada em Madrid. Não se cogita de novos passos quanto ao assumpto, emquanto não fôr recebido aquelle relatorio.

Simultaneamente, noticiou-se que a Argentina, o Equador, a Republica do Salvador e a Guatemala responderam á nota do governo chileno, assegurando seu vigoroso apoio.

El Imparcial diz que os desagradaveis incidentes com a Hespanha acerca da applicação por parte do Chile do direito de asylo, entrou em um novo periodo de crise, e acentua que a divergencia exige uma solução serena para evitar o que seria mais profundamente penoso para os sentimentos do povo chileno — a ruptura das relações com a Mãe-Patria.

Accrescenta o commentarista que existe um pronunciado contraste entre a attitude cortez do ministro das Relações Exteriores da Hespanha, general Gomes Jordana e a aggressiva do sub-secretario do mesmo Ministerio, sr. Barcenas, que propoz ao encarregado de negocios chilenos uma solução completamente irregular, que o sr. Vergara se recusou a discutir siquer, por consideral-a offensiva á dignidade nacional chilena, isto é, que se a Hespanha concordou no que concerne ao sr. Bianchi, o Chile deveria entregar agora os asylados.

O articulista termina elogiando a habilidade com que o chanceller Ortega tem tratado o espinhoso assumpto.

O BRASIL E A VENEZUELA APOIAM A ATTITUDE DO CHILE

SANTIAGO DO CHILE, 12 (H.) — O ministro da Venezuela, sr. Carnevali, e o encarregado de Negocios do Brasil, sr. Ribeiro de Lessa, entrevistaram-se com o chanceller Ortega, afim de participar-lhe a adhesão dos respectivos governos á attitude do governo chileno em relação á questão surgida com a Hespanha sobre o direito de asylo.

DEVE SER MANTIDO O DIREITO DE ASYLO

BUENOS AIRES, 12 (U. P.) — Foi confirmado á United Press, nos circulos diplomaticos, que a Argentina continúa a apoiar o Chile, insistindo em que o direito de asylo posto em pratica pela embaixada chilena em Madrid, deveria ser respeitado.

Os circulos chilenos e argentinos, observam com grande espectativa o que possa relacionar-se com os possiveis acontecimentos resultantes do abandono das negociações como "inuteis", por iniciativa do Chile, mas os funccionarios officiaes guardam absoluto silencio a respeito.

Soube-se que os paizes americanos, pelo menos a Argentina, apoiam a attitude do Chile somente em principio, sem assumirem um compromisso preciso, tal como um protesto conjunto ou uma franca declaração de solidariedade com o paiz irmão e amigo. Acredita-se, não obstante, que tal acção seria possivel uma vez que os respectivos governos tenham estudado attentamente a nova attitude chilena e tenham sido consultados pelo Chile quanto á extensão do passo que estão dispostos a dar para se chegar a uma possivel acção diplomatica energica.

LAMENTAVEL A DESCORTEZIA DA HESPANHA

LIMA, 12 (U. P.) — O jornal *La Chronica* publica um editorial a respeito da questão surgida entre o asylo, em que diz, entre outras coisas:

"E' lamentavel a posição falsa e descortez da Hespanha, procurando desconhecer um direito de que os *leaders* do actual governo se valeram, quando salvaram a vida refugiando-se sob a bandeira chilena."

Mais adiante o mesmo orgão exprime a esperança de que os representantes hespanhoes na America aconselham o governo de Burgos a adoptar uma "attitude mais conciliatoria, uma attitude que se harmonise melhor com as caracteristicas da raça que habita a Hespanha e a America".

COMMENTARIOS DDA IMPRENSA ARGENTINA

BUENOS AIRES, 12 (U. P.) — O jornal *La Prensa* insere hoje um editorial tratando da questão do litigio entre o Chile e a Hespanha a respeito do direito de asylo.

O articulista qualifica de inadmissivel a these do governo de Burgos dizendo que tenta applicar uma politica para "limitar o direito de asylo, ou melhor ainda, para desconhecel-o."

Essa attitude hespanhola, accrescenta o editorial, interessa tambem a opinião publica latino-americana e explica o desejo de que o governo hespanhol desconsidere sua attitude.

La Prensa diz ainda:

"Acreditamos que a solidariedade tantas vezes demonstrada nesta materia pelas nações da America Latina, a firmeza com que seus representantes puzeram em pratica o direito de asylo e as manifestações inequivocas da opinião publica demonstram que o dissidio não se limita aos governos do Chile e da Hespanha e que pelo contrari interessa profundamente a todas as nações que nas horas difficeis levantaram acima de qualquer classe de considerações momentaneas os principios dessa instituição humanitaria que tambem a Hespanha applicou por conta propria em muitas occasiões. Seria justo que as autoridades da peninsula lembrem esse facto e modifiquem uma attitude que não concorda com o modo de sentir das republicas latino-americanas."

APOIO DO CONTINENTE

SANTIAGO DO CHILE, 12 (U. P.) — O *El Diario Ilustrado*, jornal direitista e contrario ao governo da frente popular, inseriu em sua edição de hoje um artigo em que apoia os pontos de vista governamentaes chilenos no tocante ao problema de direito de asylo, dizendo em parte:

"A Hespanha não póde ameaçar uma harmonia secular, uma vez que não militam em seu favor razões convincentes que façam perder aos refugiados o caracter de refugiados politicos, em cuja condição foram acolhidos e serão amparados pelo Chile e pelo continente americano."

DEU ASYLO A MAIS DE DOIS MIL FRANQUISTAS

PARIS, 12 — O sr. Arellano Marin, encarregado dos negocios da legação do Chile nesta capital, fez á imprensa parisiense, esta manhã, as seguintes declarações, sobre a questão do asylo surgida entre os governos do seu paiz e da Hespanha:

— "Como consequencia das declarações feitas pelo ministro das Relações Exteriores do Chile, sr. Ortega, é opportuno insistir, perante a opinião publica internacional, sobre a justiça de que dá provas o governo chileno a respeito das difficuldades existentes actualmente com a Hespanha, sobre o direito de asylo.

O Chile applicou, da maneira mais ampla possivel, o direito de asylo na epoca em que Madrid se achava em poder do governo republicano, dando hospitalidade e protecção a mais de dois mil partidarios do general Franco que, sem o apoio energico do embaixador do Chile, teriam incorrido nos riscos da situação.

Entre os asylados na embaixada do Chile figuravam numerosos partidarios da Phalange Hespanhola que hoje fazem parte do governo, parentes do ex-rei da Hespanha e de Calvo Sotelo e elementos da alta aristocracia hespanhola. Os refugiados que se encontram presentemente na embaixada do Chile são pouco numerosos em relação aos da guerra civil.

Tratam-se de jovens hespanhoes que exerciam profissões liberaes e intellectuaes. O governo chileno insistiu, com paciencia e com energia, pelo respeito a uma da maiores conquistas do direito internacional, o direito de asylo, principio que, muito embora não esteja expressamente indicado nas convenções e tratados em vigor entre a Hespanha e o Chile, constitue, no entanto, por si mesmo, um são ideal humanitario que está em harmonia com todas as regras e costumes do direito das gentes, que foi constantemente praticado pelo governo hespanhol e que, juridicamente, tem honroso valor no direito internacional americano.

O governo hespanhol defendeu vigorosamente essa posição, nos tempos em que o Chile propunha — como solução rapida para as circumstancias da evacuação dos asylados, no fim de 1937 — a troca de refugiados por prisioneiros.

Portanto, as declarações do governo chileno exprimem os effeitos constantes de um paiz que quer manter uma posição honrosa e justa. Isso tem mais razão de ser ainda quando se assegurou que os hespanhoes refugiados na embaixada do Chile não são culpados de delictos contra o direito commum, tratando-se simplesmente de refugiados politicos. O governo hespanhol se nega, por sua vez, a indicar as bases sobre as quaes apoia a sua attitude. Os chileno, sem distincção de côr politica, apoiam energicamente o seu governo, nesse caso.

Toda a America e particularmente a Argentina, o Perú, o Paraguay, o Uruguay, o Equadro, a Venezuela, o Brasil e a America Central, acolheram, com calorosa sympathia, as "demarches" feitas ao pé da opinião internacional sobre a posição do governo chileno na questão dos asylados hespanhoes da embaixada do Chile em Madrid e o governo do Chile, dentro do seu bom direito, não póde esperar outra solução para a questão dos asylados sinão a que elle pede e que communicou ao governo hespanhol."

DESMENTIDO

RIO, 12 — A proposito das recentes noticias a respeito das controversias sobre o direito de asylo, entre o Chile e a Hespanha, recebemos da embaixada do Chile no Brasil, o seguinte communicado:

"Por encargo do meu governo, a embaixada do Chile cumpre com o dever de desmentir a supposta declaração attribuida ao sr. ministro das Relações Exteriores do Chile, Don Abraham Ortega, no sentido de que o Chile romperia as suas relações diplomaticas com o governo da Hespanha.

Na realidade o chanceller Ortega declarou ás agencias noticiosas que o Chile não buscava chegar a um rompimento, pelo contrario, desejava uma solução amistosa da controversia que fosse acceitavel pelas duas partes. A prova palpavel do desejo do Chile, é o texto da declaração do governo, transmittida ás agencias noticiosas e a acção conjunta que busca com as demais nações americanas."

TROCAS DE MISSÕES MILITARES

TANGER, 12 (U. P.) — A Italia enviará, proximamente, á Hespanha uma missão militar de 58 membros. A Hespanha, por sua vez, mandará outra á Italia composta do mesmo numero de officiaes.

BEM ACOLHIDA

LISBOA, 12 — A nova organização do governo hespanhol foi bem acolhida nos meios bem informados desta capital.

Observa-se que o novo governo hespados os povos do mundo e amizade com as forças que contribuiram para o successo do general Franco se expressa a opinião seguinte: "E' justo que aquelles que conduziram a Hespanha á victoria final a conduzam tambem á paz e aos seus grandes destinos."

DEMITTIDO O EMBAIXADOR ITALIANO NA HESPANHA

TANGER, 12 (U. P.) — Soube-se que o embaixador da Italia na Hespanha, conde Viola Compalto, foi demittido.

Substituil-o-á o general Gunbarra, que já se acha em Burgos.

A Parker Vacumatic Inspirou a Invenção desta Tinta Notável

Protege as canetas-tinteiro contra as tintas que obstruem. Elimina 69°/o das complicações. Quink melhora qualquer caneta-tinteiro

Dois Tipos:
PERMANENTE 7 CORES
E
LAVAVEL 2 CORES

Quando a Parker Vacumatic creou Quink — a maravilhosa invenção — foi com o fim de oferecer aos que usavam esta soberba caneta-tinteiro uma tinta sem os inconvenientes das que obstruem.

Embora engenhosamente construida, para usar qualquer tinta, mesmo esta caneta-tinteiro mecânicamente perfeita não poderia evitar os sedimentos e resíduos gomosos que prejudicavam a excelência de funcionamento que a celebrizou no mundo inteiro.

Hoje, milhões que usam Parker Vacumatic — e mesmo canetas-tinteiro comuns — afirmam nada haver como Quink para conservar a caneta-tinteiro em perfeitas condições. E' um novo tipo de tinta que limpa à medida que escreve, pois contém um ingrediente inofensivo de fórmula secreta que dissolve os resíduos e impuresas deixados pelas outras tintas. Fas com que qualquer caneta-tinteiro esteja sempre limpa. E' consistente, rica e brilhante. Seca 31% mais depressa.

Sua caneta-tinteiro, seja qual for, precisa de Quink. Mas para conseguir o máximo de uma caneta-tinteiro, use esta dupla vitoriosa: uma Parker Vacumatic e Quink.

Parker Quink

Visão COMPLETA DO DEPOSITO de tinta

Pena ultra-suave Parker Vacumatic de sólido ouro de 14K e ponta de Osmirídio.

Nas boas casas do ramo:
Preços: 240$000, 210$000, 180$000, 120$000
Unicos distribuidores para todo o Brasil:
COSTA PORTELA & CIA. — RIO
Rua Buenos Aires, 52, 1º — C. Postal, 508

71-27

O CARDEAL INNITZER NÃO RENUNCIARA'

VIENNA, 12 (U. P.) — Os circulos catholicos desmentem, energicamente, os rumores de que o cardeal Innitzer pretende renunciar ao cargo de arcebispo de Vienna.

INAUGURADO O NOVO EDIFICIO DA CAMARA DE COMMERCIO BRASILEIRO-URUGUAYA

MONTEVIDÉU, 12 — Acaba de ser inaugurado officialmente o novo edificio da Camara de Commercio brasileiro-uruguaya. Compareceram ao acto o vice-presidente da Republica e o presidente interino, sr. Cesar Cabrione, o ministro interino, sr. Cesar Charlone, o ministro da Industria e Trabalho, A. Garcia, o ministro da Agricultura e Criação, E. Elena, o vice-presidente do Banco Central, o embaixador do Brasil, sr. Baptista Luzardo, membros da embaixada brasileira, numerosas personalidades.

O presidente da Camara, sr. Almeida, pronunciou um discurso no qual alludiu a communidade de interesses que unem os dois paizes e a obra de confraternização que vem sendo levada a cabo, pelos seus governantes.

Falou em seguida o presidente interino sr. Cesar Charlone, evocando os acontecimentos historicos que favoreceram a approximação entre o Brasil e o Uruguay. O sr. Charlone fez realtar ainda o papel primordial que o Brasil desempenha na politica internacional, para a unidade do continente americano, exaltou a personalidade do presidente Getulio Vargas e commentou os resultados praticos alcançados na conferencia dos dois ministros da Fazenda, realizada em Montevidéu, bem como na conferencia dos funccionarios aduaneiros, realizada no Rio de Janeiro.

O sr. Charlone terminou sua allocução fazendo votos de prosperidade e exito da nova camara de commercio brasileiro-uruguaya, para que a amizade entre o Brasil e o Uruguay constitua um exemplo de permanente fraternidade internacional.

A DEFESA DA NEUTRALIDADE SUISSA

BERNA, 12 — A Suissa é um paiz neutro, mas a definição da neutralidade continúa a ser na Suissa objecto de frequentes controversias.

O Partido Socialista Helvetico vem lançando nos seus cartazes de propaganda o lemma: "Relações correctas com todos os povos do mundo e amisade com as democracias".

Por occasião das commemorações da festa nacional da Suissa, o presidente da Confederação teve occasião de affirmar a necessidade, na politica externa, de uma neutralidade isenta de qualquer differenciação e, em vista disso, aquelle cartas do Partido Socialista é tomado, em grande numero de jornaes de todas as côres politicas como tendentes a fazer prevalecer uma neutralidade differenciada contra os sadios pontos de vista governamentaes.

O Partido Socialista se defende vivamente contra a affirmativa de que preconize uma neutralidade differenciada, susceptivel de fazer a Suissa trilhar o caminho de um dos grupos das grandes potencias que se defrontam actualmente na Europa, mas reivindica, para o voto popular, o direito de se manifestar á margem da neutralidade official e cita, em abono da sua opinião, o enthusiasmo popular que se manifestou na Suissa por occasião da recente visita do Lord Prefeito de Londres, dizendo que isso certamente não se teria verificado si se tratasse da visita de um burgo-mestre allemão.

Proclama então que o povo pos em acção o lemma socialista com as suas manifestações em favor da democracia britannica e diz que parece que, dentro das bases da controversia, se fez confusão, mesmo entre os socialistas, entre a neutralidade official e a neutralidade particular.

Affirma que, conforme foi declarado pelo presidente Motta, perante o Parlamento, a neutralidade entre Estados que não podem contar com restricções mentaes, jamais poderá privar a população do seu direito de critica objectiva a respeito dos regimens estrangeiros. Do mesmo modo, a mais rigorosa neutralidade politica nunca impedirá, na Suissa, que o sentimento popular se manifeste. Aliás, parece que até mesmo nos meios socialistas se tem consciencia desse malentendido.

Com effeito, o *National Zeitung*, orgão radical da Basiléa, exige que se ponha uma pá de terra na controversia, fazendo observar que o que a neutralidade exige da Suissa é que defenda indistinctamente o seu territorio contra quaesquer ataques das dictaduras ou das democracias.

Mas é perfeitamente natural — accrescenta — que o povo suisso se esforce para estreitar as suas bôas relações com os paizes de que se acha mais proximo, pelos methodos do commercio e do trabalho e com os quaes é mais proveitoso o seu intercambio. Do mesmo modo, é perfeitamente natural que as relações entre os povos sejam influenciadas pelos seus pontos de vista communs. Nisto está uma verdade que não comporta discussão.

SEGUE PARA A ALLEMANHA O NOVO EMBAIXADOR BRASILEIRO

RIO, 12 (A. M.) — Pelo "Cap Arcona", segue para a Allemanha o sr. Cyro de Freitas Valle, embaixador do Brasil, naquelle paiz.

Movimento do porto e do aero-porto

(Conclusão da ultima pagina)

Veiu consignado a Wallace Ingham e proseguirá viagem para o sul, até Buenos Aires, na manhã de hoje.

AVIÕES ESPERADOS HOJE

Do sul está esperado ás 16 horas um hydro da Panair, estando esperado outro do norte, da mesma companhia, ás 16.40.

AVIÕES ESPERADOS AMANHÃ

Amanhã estão esperados dois hydros da Condor, sul e norte, respectivamente ás 16 horas e 16.30.

NAVIOS ESPERADOS HOJE

Neptunia de Trieste, para o armazem 2, ao meio dia.

NAVIOS ESPERADOS AMANHÃ

General San Martin, de Buenos Aires, par ao armazem 2.

Northern Prince, da America, para o armazem 3.

Maceió, do norte, para o armazem 10.

Indier, de Buenos Aires, para o armazem 8.

Itapura, de Cabedello, para o armazem 8.

MOVIMENTO DA MARE' HOJE

1ª. preamar, 2h.05m.; 1ª. baixamar 8h.10m.; 2ª. preamar, 14h.25m., 2ª. baixamar 20h.55m.

MOVIMENTO DA MARE' AMANHÃ

1ª. preamar 3h.00; 1ª. baixamar 9h.15m.; 2ª. preamar 15h.25m.; 2ª. baixamar 21h.40m.

EMBARCARA' HOJE PARA O SUL O SECRETARIO DA AGRICULTURA

Pelo *Neptunia* embarcará hoje para o sul o sr. Clonio Salles, secretario da Agricultura do Estado. Dali se transportará aos Estados Unidos, onde vae representar os productores do nordeste na Conferencia Algodoeira de Washington.

O PROF. ARTHUR DE SA' SEGUIRA' QUARTA-FEIRA PARA A AMERICA

Pelo *Almirante Jaceguay*, embarca na proxima quarta-feira para Belem o prof. Arthur de Sá, que ali tomará passagem no *Buenos Aires Maru'*, viajando para os Estados Unidos.

Sobre os objectivos da viagem que realizará, adeantou o prof. Arthur de Sá ao DIARIO:

— "A Academia Americana de ophtalmologia e oto-rhino-laryngologia representa a maior expressão cultural do mundo nessas especialidades medicas.

Fazem parte dessa associação, cerca de 500 especialista norte americanos, sendo o ingresso no quadro social mediante um rigoroso concurso de provas, de modo que o facto de fazer parte [illegible] dessa associação já constitue uma recommendação.

Por ahi pode avaliar a responsabilidade de ter de fazer uma conferencia para o auditorio mais selecto que existe no mundo, pois o adeantamento da medicina na America do Norte é muito mais notavel do que na Europa.

No sector da minha especialidade, a otto-rhino-laryngologia, até bem pouco tempo Berlim e Vienna eram os centros de maior expressão cultural.

Mas, hoje essa ascendencia deslocou-se para a America do Norte.

Irei divulgar a operação de Ermirio Lima, para o tratamento das etmoidites. E' a via trans-maxillar.

Posso assegurar que a technica de Ermirio Lima é sem duvida a melhor dentre todas as operações destinadas a curar as etmoidites chronicas.

E' bem verdade que a via trans-maxillar não é uma innovação de Lima, mas elle systematisou uma technica.

Acaba de ser publicada, nos Estados Unidos, a 2ª. edição do livro de Imperatori e H. Burman, onde ha uma referencia a via trans-maxillar; mas não cita Lima e a technica descripta é bem inferior.

Estou certo que Pernambuco irá fazer uma figura de relevo, graças á divulgação dessa technica.

Sou o unico especialista sul-americano convidado para a reunião da Academia American de Otto-rhino-laryngologia, a qual terá logar nos primeiros dias de outubro, em Chicago, capital do Estado de Illinois.

Tendo recebido convite de varias Universidades da California, resolvi me dirigir aos Estados Unidos, pelo Pacifico, através do Canal de Panamá.

Por esse motivo, seguirei, depois de amanhã, pelo *Almirante Jaceguay*, para o Pará. De lá partirei no proximo dia 28, pelo transatlantico japonez *Buenos Air's Maru'*, com destino a Los Angeles.

Dentre as Universidades que visitarei na California, figuram a de Stanford, Southern California e a University de S. Francisco, onde realizarei conferencias.

Depois irei ver a clinica dos "Mayo" em Rochester, a melhor organização hospitalar do mundo.

Em seguida me dirigirei a Chicago, onde realizarei a conferencia sobre etmoidite, operação de Lima.

Levo par alllustrar a conferencia varios dispositivos, feitos no Recife, e mais um preparado, onde Ermirio Lima demonstra a sua technica.

Como não é possivel ir este anno á America, sem visitar a Exposição de Nova York, irei até lá ver o mundo de amanhã, regressando em seguida ao Recife, muito provavelmente num dos Prince.

Por falta de tempo, deixarei de ir a Washington, onde o ministro do Trabalho me convidou para visitar os serviços de amparo á creança, entregues á direcção esclarecida de miss Lenhoon."

PRF. JAMES ROGERS

Pelo hydro da Panair, procedente do norte, transitou hontem pelo Recife o prof. James Rogers, cathedratico de Finanças da Universidade de Raler, Estados Unidos.

Falando á reportagem, informou que é a primeira vez que vem ao Brasil, e sua viagem se prende a um inquerito que pretende realizar sobre as nossas actividades economicas, para um livro em preparo.

Interrogado sobre se realizaria conferencias respondeu que sim, mas na volta, numa aula da Universidade de Cxler.

— "No Rio não é impossivel que leia algum trabalho, mas não tenho, por emquanto, nenhum thema em cogitação. Preoccupa-me apenas o meu trabalho de pesquisa e colheita de dados. Trabalho, afinal, mais de sociologia que de finanças."

UM GRANDE CAMPO DE AVIAÇÃO SUBTERRANEO

PRAGA, 12 — Um immenso campo de aviação subterraneo está em construcção actualmente em Ceske Budejovice, no sul da Bohemia, sob direcção das autoridades allemães.

Na construcção da obra são unicamente empregados operarios allemães.

PARA A ORDEM DO MERITO MILITAR

VARIOS GENERAES BRASILEIROS E OFFICIAES FRANCEZES NOMEADOS

RIO, 12 (A. M.) — O presidente da Republica, na qualidade de Grão Mestre da Ordem do Merito Militar, resolveu nomear para o Corpo de Graduados Especiaes, quadro ordinario da mesma Ordem, com grão de Official, os coroneis Gabriel Barrand e Marc Chambrol, bem como os tenentes-coroneis Jean Guériot e Jean Petibon.

Para o corpo de Graduados Effectivos, quadro ordinario da citada Ordem do Merito Militar, com o grão de Grande Official, foram nomeados o general de divisão Constancio Deschamps Cavalcanti; com o grão de commendador, os generaes de divisão José Maria Franco Ferreira, José Meira de Vasconcellos, Mauricio José Cardoso, Christovão de Castro Barcellos e generaes de brigada Firmo Freire do Nascimento, Antonio Fernandes Dantas, Eduardo Guedes Alcoforado, Sebastião do Rego Barros e intendente de guerra Felippe Xavier de Barros; com grão de official, os coroneis José Agostinho dos Santos e intendente de guerra Emilio Fernandes de Souza Doca e os tenentes-coroneis Onofre Muniz Gomes de Lima, Plinio Paulino de Oliveira e [illegible] Leite de Aguiar, e com grão de Cavalleiro o major Antonio Carlos Bello Lisbôa.

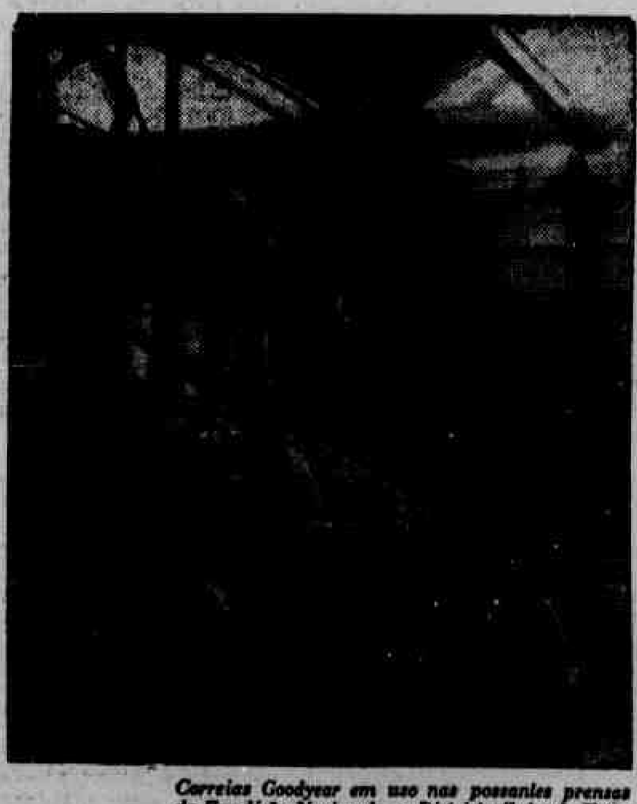

Correias Goodyear em uso nas possantes prensas da Fundição Nacional, no Districto Federal. Estão dando optimos resultados como o comprovam as suas folhas de serviços.

OS FACTOS DIZEM MAIS DO QUE AS PALAVRAS

Os recordes estabelecidos pelas correias Goodyear não são obras de mero acaso. São o resultado de cuidadosas analyses da transmissão a ser feita e da escolha da correia Goodyear apropriada para o serviço. Lembre-se de que existe uma correia Goodyear fabricada especialmente para cada typo de serviço. Teremos muito prazer em ajudar V. S. na escolha da correia Goodyear apropriada para os seus serviços — a correia que lhe dará um serviço mais longo, melhor e mais economico.

CORREIAS E MANGUEIRAS GOODYEAR

JOSÉ LOBO

Rua Vigario Tenorio, 127 • Phone 9418

CONFORTO

CONFORTO é a primeira exigencia de quem se barbeia. Faça a barba diariamente com Gillette Azul e ficará satisfeito.

Lamina GILLETTE AZUL

DIARIO DE PERNAMBUCO

Director: CARLOS RIZZINI
Praça da Independencia — RECIFE
End. tel.: DIARIOCO
Telepha.: Escriptorio 6027; Redacção 6559

EXPEDIENTE

A correspondencia de ordem commercial deve ser exclusivamente endereçada ao GERENTE DO DIARIO DE PERNAMBUCO.

Para annuncios procure o DEPARTAMENTO DE PUBLICIDADE pessoalmente ou pelo phone 6027.

O DIARIO DE PERNAMBUCO, *tendo o seu corpo de collaboradores completo, não acceita collaboração, nem devolve original.*

ASSIGNATURAS

Anno — 55$000 Semestre — 30$000

(Nos paizes signatarios da Convenção Postal Pan-Americana):

Anno — 78$000 Semestre — 42$000

(Nos paizes signatarios da Convenção Postal Universal):

Anno — 138$000 Semestre — 70$000

AS ASSIGNATURAS SÃO PAGAS ADEANTADAMENTE.

SUCCURSAL EM PARIS: Societé Mutueelle de Publicité, rua Rougmont, 14; SUCCURSAL EM NEW YORK: Fred Kreutzenstein, 103, Water Street; SUCCURSAL EM S. PAULO: rua São Bento, 103, Serviços de Imprensa Ltda.; SUCCURSAL NO RIO DE JANEIRO: Edificio Odeon, sala 817, Serviços de Imprensa Ltda.; SUCCURSAL EM MACEIO': Alcides Lopes, rua do Commercio, 180-1°; SUCCURSAL EM JOÃO PESSOA: dr. Virgilio Cordeiro, rua Cardoso Vieira, 160, 1° and.; SUCCURSAL EM NATAL: Mario E. Lyra, Av. Rio Branco, 515; SUCCURSAL EM CAMPINA GRANDE: Laurentino Ramos, rua Maciel Pinheiro, 161.

Avisamos ao commercio e aos nossos freguezes que o unico cobrador do DIARIO DE PERNAMBUCO nesta praça é o sr. José Florio

A AMERICA PACIFICA E HUMANA

A nação argentina acaba de prestar ao presidente do Uruguay significativas homenagens, que demonstram o espirito do pan-americanismo em marcha.

Neste continente não ha equivocos politicos a dissipar: os impecilhos para os bons entendimentos foram de ha muito transpostos, dando logar a uma politica franca, de sinceridade e de lealdade reciprocas.

O presidente Ortiz fez uma saudação ao chefe do governo oriental, dizendo que entre argentinos e uruguayos não ha fronteiras, confundindo-se os destinos dos dois povos, com absoluta identidade de cultura e com os mesmos ideaes de paz e de trabalho.

— "Nunca poderemos abandonar esses rumos — diz o presidente Ortiz — nesta riquissima região da America, confiada á guarda de nossas nacionalidades."

A resposta do chefe da nação uruguaya não foi menos significativa. Depois de relembrar a igualdade de ideaes entre os dois paizes, o que constitue a herança de um passado commum, o presidente Baldomir recordou a acção dos patriotas que trabalharam pela solidificação deste espirito de paz, que preside aos destinos da America.

A amizade argentino-uruguaya nos interessa tanto, quanto a que nos prende aos demais povos deste hemisphario. A America marcha segura no caminho da fraternidade de todos os seus povos. E esse exemplo de humanidade, que damos aos demais continentes é tambem uma affirmação de nossa fé inabalavel no primado do Direito.

Emquanto velhas nações que teem atraz de si um passado tão rico de cultura desdenham as soluções juridicas para pôr sua confiança nas soluções da força e assim espesinham os tratados e rasgam as convenções, nós continuamos a manter nossas preferencias por uma sociedade que se firme em bases de perfeita compreensão mutua.

Deante de uma Europa cada vez mais proxima da guerra, a America que defende um patrimonio inviolavel se affirma como detentora de uma civilização mais solida e tocada de um sentido muito mais humano.

A AGUA NO RECIFE

O Rio de Janeiro atravessa, neste instante, uma phase de grande preoccupação com a falta dagua; e a tal ponto que ruas ha que ha quinze dias della estão privadas. Collegios, repartições, jornaes, fabricas, cafés lutam com a carencia do precioso liquido.

Ahi está uma questão em que a superioridade do Recife é incontestavel: com o nosso serviço de abastecimento, o recifense se deve considerar um dos mais bem aquinhoados do mundo. A qualquer hora do dia e da noite, elle póde abrir a sua torneira na certeza de ter agua em abundancia e para todos os misteres. Nesse particular, o nosso serviço é tanto quanto possivel perfeito.

Entretanto, seria de todo ponto indicado que se puzesse termo aqui a uma certa tendencia para o desperdicio que se observa com relação a agua.

Como ella é abundante, não se lhe dá o devido valor. Muita gente, para se divertir, abre as torneiras, estragando a agua que na realidade tanto custou a captar e a encaminhar dos reservatorios ao alcance do consumidor.

Provavelmente, com o augmento da população e com a installação de novas penas dagua, a tendencia é para diminuir a quota per capita, mas uma advertencia se impõe para que cada um saiba utilisar apenas a agua de que realmente precisa.

Nas escolas é onde mais proficua se póde fazer sentir a propaganda, pois a creança tem essa inclinação quasi de instincto para destruir e estragar.

Seria interessante que, de vez em quando, se puzesse em relevo a importancia do nosso serviço de abastecimento, que grande parte da população desconhece e do qual se póde marcar uma nova etapa para a vida da cidade. De inverno a verão, no Recife, a agua é sempre abundante e bôa. Póde não ser optima, mas não lhe faltam os requisitos de uma agua potavel e sadia. Jamais conhecemos, desde que o serviço foi installado, a menor falha na sua execução. Por isso si ha departamento publico que mereça todas as sympathias publicas esse é um. Gurjahú é ainda para o Recife um manancial inexgotavel. Todavia não convem abusar; e cada um deve fazer da agua uma utilisação relacionada ás suas necessidades.

A ENTREGA DOS AVIÕES WACCO AO AERO CLUB DO BRASIL

"ELO FRATERNAL DE LIGAÇÃO ENTRE TODOS OS AVIADORES BRASILEIROS" — O DISCURSO DO SR. PETRONIO DE ALMEIDA MAGALHAES

RIO, 12 (A. M.) — Em presença do general Eurico Dutra, e altas patentes do Exercito e da Marinha e de autoridades civis, realizou-se a cerimonia de entrega de 14 apparelhos "Wacco", offerta do governo, ao Aero Club do Brasil.

Entregando os aviões, falou o coronel Ararigboia, commandante da Aeronautica Militar. Finalisou o seu discurso, dizendo.

"As azas militares, agora incorporadas á Aviação Civil, trazem o abraço da Aeronautica do Exercito aos irmãos do Aero Club. Constituem mais um élo fraternal de ligação entre todos os aviadores do Brasil."

Recebendo os apparelhos falou o sr. Petronio de Almeida Magalhães, presidente do Aero Club.

Disse que o acto significava uma acção decisiva das classes armadas de amparo ao desenvolvimento da vida sportiva.

Após a entrega, aviadores civis effectuaram manobras com os aviões, realizando arrojadas acrobacias.

Terminadas as exhibições dirigiram-se todos para a ilha Saravallia, de propriedade do industrial Mayrinck Veiga, onde o Aero Club offereceu um churrasco.

O pequeno "as" Hello, durante o churrasco foi alvo da curiosidade, posando para tres revistas norte-americanas de grande circulação.

IMPORTANTES PROMOÇÕES NA PASTA DA GUERRA

RIO, 12 — No proximo dia sete de setembro, o presidente da Republica assignará na pasta da guerra importantes promoções, inclusive dos segundos tenentes que acabam de concluir o interstício legal.

REALIZAVA OPERAÇÕES PRIVATIVAS DE CASAS BANCARIAS

RIO, 12 — O director da Recebedoria do Districto Federal julgou procedente o auto de infracção lavrado contra Antonio Pereira de Azevedo, por ter realizado operações privativas dos estabelecimentos bancarios, num total de mais de 80 contos. Ao infractor foi applicada a multa de 30 contos.

TERIA ENCONTRADO O THESOURO

RIO, 12 (A. M.) — Noticia-se que o sr. João Peixoto Filho, que ha oito annos vem realizando pesquizas para a localização de um thesouro, que se presume tenha sido escondido por piratas na ilha da Trindade, regressou dali affirmando o completo exito de suas investigações.

APPROVADOS OS ORÇAMENTOS DA MONTAGEM DA PONTE DE CARVÃO

RIO, 12 (A. M.) — Foi assignado um decreto na pasta da Viação approvando os orçamentos no valor de rs. ..... 4.047:000$000 para construcção de trechos do cais e montagem da ponte de carvão do Recife, correndo por conta do Estado concessionario, de conformidade com o contracto em vigor, as despesas realmente effectuadas até o maximo dos orçamentos ora approvados, levando-se as despezas por conta do capital do porto.

ESTUDANTES SUL-AMERICANOS RECEBIDOS PELO PRESIDENTE VARGAS

RIO, 12 — O presidente da Republica deu audiencia aos delegados sul-americanos do congresso pan-americano de estudantes. O sr. Getulio Vargas palestrou com os representantes do Equador, do Peru, do Paraguay e do Chile, agradecendo a visita e louvando a realização do congresso.

A Inglaterra decidiu entregar ás autoridades de Tien Tsin os quatro prisioneiros chinezes

PEDE A CHINA AO GOVERNO DE LONDRES QUE RECONSIDERE A SUA ATTITUDE, A QUAL IMPLICA NO RECONHECIMENTO DO REGIMEN ILLEGAL QUE SE INSTITUIU NA CHINA NORTE — COMMENTARIOS SEVEROS DA IMPRENSA BRITANNICA — RELEMBRANDO A DETENÇÃO DO CORONEL SPEAR, SEM ACCUSAÇÃO, NEM PROCESSO — ATE' AGORA NÃO FORAM ENCONTRADAS PROVAS DE CULPABILIDADE CONTRA OS QUATRO PRISIONEIROS

DEZENAS DE MILHARES DE GUERRILHEIROS CHINEZES DESFECHAM VIOLENTO ATAQUE CONTRA SHANGHAI

SHANGHAI, 12 — Annuncia-se, aqui, esta manhã, que, até agora, o sr. Jamieson, consul geral britannico em Olentsin, ainda não recebeu nenruma instrucção no tocante á entrega dos quatro terroristas chinezes accusados de assassinato pelor japonezes ás autoridades chinezas daquella cidade.

Pelo contrario, estuda a confissão dos mesmos e recebeu, hontem, á noite, instrucções de "personalidades londrinas interessadas na questão dos prisioneiros" — segundo todas as apparencias o ex-professor Norman Bentwich e Miss Margery Fry — no sentido de que advogue a causa dos accusados e procure evitar a entrega dos mesmos.

DECIDIU ENTREGAR OS PRISIONEIROS CHINEZES

LONDRES, 12 — Annuncia-se, hoje, aqui, officialmente, que o governo inglez decidiu entregar ás autoridades chinezas de Tientsin os quatro chinezes que assassinaram o chefe aduaneiro Cheng, e outros chinezes que foram presos a pedido das autoridades nipponicas.

CRITICAS SEVERAS

LONDRES, 12 (D. P.) — A imprensa desta capital commenta, hoje, severamente, a decisão annunciada hontem de serem entregues "as autoridades chinezas de Tientsin", na realidade ás autoridades japonezas, os quatro chinezes prisioneiros naquella cidade da China sob a accusação de terem morto um inspector aduaneiro.

O **Times**, em editorial, admitte o bom fundamento do direito áquella decisão, mas julga que uma grande maioria de cidadãos britannicos experimenta um sentimento de repulsa em face do desfecho da questão.

O mesmo jornal admitte que o governo britannico quiz provar, de maneira irrefutavel, a sua attitude de absoluta neutralidade na China, o que lhe permittirá erguer-se contra qualquer nova tentativa de intimidação, que o Japão possa fazer. Todavia, o mesmo jornal indaga porque a contradicção foi concedida incondicionalmente e porque o governo britannico não reclamou dos japonezes provas a respeito da legalidade de tal medida. O mesmo jornal faz um parallelo do caso com o do coronel Spear, que se acha detido, desde maio, em Kalgan e que continuará preso sem accusação, nem processo.

O articulista manifesta a esperança de que essa decisão permitta ao governo britannico não admittir concessões sobre os depositos de prata chinezes na zona ingleza de Olentsin e sobre a circulação da moeda chineza, a não ser que se baseiem sobre o direito.

A imprensa da opposição dá livre curso ás suas criticas contra a decisão britannica e um dos jornaes desse grupo partidario escreve que "ninguem, incluindo de um processo equitativo e poderia ser interpretado como sendo o reconhecimento, de facto, do regimen illegal que se instituiu na China do Norte.

CHUNG-KING, 12 — Os meios politicos chinezes se mostram muito perturbados com a decisão que a Grã Bretanha acaba de tomar de entregar aos japonezes os quatro prisioneiros chinezes de Tientsin. Consideram que essa medida equivale a um acto pouco amistoso e injusto.

Os circulos officiaes se mantêm extremamente reservados, mas se espera que um vigoroso protesto seja feito em Londres.

CONTRA SHANGHAI

SHANGHAI, 12 (U. P.) — LONDRES, 12 — O embaixador da China em Londres entregou, hoje, ao **Foreign Office** uma nota em que insta com o governo inglez para que reconsidere a sua decisão de entregar os quatro prisioneiros chinezes de Tientsin ás autoridades controladas pelo Japão na China do Norte.

Frisa que a exigencia das autoridades da China do Norte no sentido da entrega daquelles prisioneiros não é legal, porque emana não de uma autoridade competente representante de um verdadeiro governo chinez, mas do Exercito Japonez e dos "fantoches" que se estabeleceram na China.

A nota adeanta que o processo adoptado pela Inglaterra retira aos accusados todas as possibili- Um porta-voz do governo nipponico confirmou que dezenas de milhares de guerrilheiros concentraram nas immediações de Shanghai.

Amanhã, desfecharão, possivelmente, violento ataque alim de celebrar a passagem do segundo anniversario da sangrenta batalha de Shanghai.

UMA NOTA DA EMBAIXADA CHINEZA EM LONDRES

sive os proprios japonezes, está disposto a acreditar que o governo inglez obteve, para a entrega dos quatro presos chinezes ás autoridades militares de Tientsin, outras da culpabilidade destes que não sejam os motivos de uma cyncia opportunidade".

ENCERRAMENTO DO CONGRESSO DAS CAIXAS ECONOMICAS

RIO, 12 (A. M.) — Sob a presidencia do ministro Souza Costa, realizou-se a sessão de encerramento do quinto Congresso das Caixas Economicas.

Depois de ter o sr. Solano Carneiro da Cunha lido uma synopse dos trabalhos das conclusões do Congresso, foram inaugurados, na sala do Conselho, os retratos dos ministros Souza Costa e Oswaldo Aranha, como uma homenagem aos ministros que maiores serviços prestaram á Caixa.

O ministro Souza Costa agradeceu em seu nome e no nome do sr. Oswaldo Aranha.

Após a solennidade, o sr. Solano Carneiro da Cunha declarou-nos que, dos trabalhos do Congresso, resaltarão importantes desenvolvimentos das Caixas, devendo agradecer-se o exito aos membros do Conselho Superior e aos delegados estaduaes que demonstraram altos conhecimentos dos factos.

Accrescentou que as decisões foram as mais apreciaveis e uteis sendo debatidos problemas de grandes vantagens para a economia popular.

No Automovel Club realizou-se o almoço offerecido aos membros do Conselho Superior e aos representantes estaduaes.

FAVORAVEL ÁS SEGUNDAS CHAMADAS NAS PROVAS PARCIAES

DECLARAÇÕES DO SR. ABGAR RENAULT, SOBRE VARIOS PROBLEMAS DO ENSINO

RIO, 12 (A. M.) — O sr. Abgnar Renault, director do Departamento Nacional de Educação, concedeu longa entrevista á imprensa na qual declarou que o ministro Gustavo Capanema pretende fazer vigorar este anno um vasto plano de reforma do ensino.

Interrogado sobre si as segundas chamadas de provas parciaes continuariam em vigor, retrucou que nada podia adiandar sobre o caso. Todavia, é de opinião que continuem as chamadas desde que se cohiba o abuso de concessão de favor.

Disse, em seguida, que a jubilação do estudante reprovado em dois annos, consecutivamente, está em vigor, mas se estuda a sua abolição.

Accrescentou que se está estudando uma formula no sentido de cessar a confusão, quanto á realização da prova oral e a possibilidade de segundas chamadas de provas nas Faculdades Superiores.

Declarou que se restabelecerá o registro de professores, adoptando-se, porém medidas tendentes a evitar a habilitação de candidatos que não estão na altura da missão de ensinar.

Fecha o commercio do Rio a falta dagua

RIO, 11 (A. M.) — O espectaculo offerecido pela falta d'agua é indescriptivel. O Syndicato dos Logistas enviou um telegramma á Inspectoria de Aguas pedindo providencias, pois o commercio foi obrigado a cerrar as portas.

No cáes do porto não há agua para fornecer aos transatlanticos. Um medico fechou o consultorio, deixando um aviso na porta sobre o motivo. A medida foi imitadapor outros.

O DEFUNTO MEXIA-SE CONVULSAMENTE

RIO, 12 (A. M.) — No necroterio do Hospital Carlos Chagas verificou-se um facto curioso.

Varias pessoas, na maioria mulheres, velavam um defunto de pé, quando este começou a se mexer.

As moças corriam aos gritos mais augustiosos. O administrador do hospital e o medico, correndo, verificaram que o defunto se mexia convulsivamente, parando a seguir.

Trata-se de contrações nervosas post-mortem, explicadas pela sciencia.

CHEGA A ASSUMPÇÃO O MONITOR "PARNAHYBA"

ASSUMPÇÃO, 12 (U. P.) — A's 9 horas, chegou o monitor *Parnahyba*, trazendo o general Pinto Guedes, embaixador brasileiro na posse do general José Estigarribia na presidencia da Republica do Paraguay.

O JULGAMENTO DO EX-CAPITAO SYLO MEIRELLES

RIO, 12 — Foi sorteado o coronel Luiz Silvestre Coelho para substituir o official de igual patente Lysias Augusto Rodrigues, na funcção de presidente do Conselho de Justiça Especial da terceira auditoria, incumbido de processar e julgar o ex-capitão Silo Furtado Meirelles, accusado como desertor.

A ILHA DO THESOURO

Austregesilo de ATHAYDE
(Copyright do DIARIO DE PERNAMBUCO)

RIO — Acompanho com admirada sympathia os esforços desses rapazes, que andam vasculhando as ilhas da Guanabara em busca de um thesouro, que nellas teriam deixado os piratas dos velhos seculos. No fundo de todas as almas repousa a secreta ambição de encontrar, um dia, a fortuna, assim de surpresa, ou nalgum mysterioso logar.

Todos esperamos por meios que participem da natureza do milagre, chegar á posse das fabulosas riquezas, que se escondem não sabemos onde nem como.

• •

Ninguem nos desconvencerá jamais de que ha ilhas com cavernas repletas de pedrarias e daquelle ambicionado ouro, que os aventureiros seiscentistas e setecentistas occultavam nesses pontos perdidos dos mares.

A lenda dos piratas enche as imaginações e é o capitulo mais vivo da literatura universal.

Da minha experiencia de ilhas, sei apenas que nellas se gasta dinheiro ganho com o pesado trabalho quotidiano.

• •

Mas ficou no sub-consciente pelas historias da meninice a secreta suspeita de que, cedo ou tarde, surgirá numa dessas terras cercadas de agua por todos os lados um thesouro immenso. Talvez os piratas, talvez os jesuitas em fuga, enterraram cabedaes incalculaveis.

A ilha do Thesouro existe. Continuem os exploradores do seculo vinte, batendo os archipelagos.

Esse esforço acabará recompensado, pelo menos com as alegrias da eterna esperança...

Fibra de portuguez

Assis CHATEAUBRIAND

S. PAULO, 9 — Raramente sabem morrer em justiça e em belleza os ricos deste mundo brasileiro. Não ha nada de mais indigente do que o testamento de um homem de fortuna que tenha desapparecido em nossa terra. Todos, mas todos, succumbem como individuos particulares, num abominavel estado de privatismo. Abram-se, no Rio e em São Paulo, os testamentos dos nossos pequenos e grandes millionarios. Suas ultimas vontades são apenas deploraveis. Esquecem Deus, Patria e Religião, e Sociedade, na renuncia inconsciente da salvação da propria alma. E partem para a grande viagem mais pesados do que chumbo.

O homem que se prepara para a morte deveria ser um iniciado na eternidade. Elle vae lançar na balança tudo de que dispõe, inclusive a existencia. Que bello não será fazer dessa partida um momento sublime, um instante supremo de redempção do triste egoismo em que viveu! Mas o egoismo humano tem ancoras mais profundas na alma daquelles do qual elle é presa, do que possamos imaginar. Sabe o homem que a hora da morte é um ajuste de contas com o céo, um inexoravel exame de consciencia, no qual deve elle escutar as pulsações do coração. Mais forte, entretanto, do que o receio do julgamento final das suas obras, é a coragem para traspassar mesmo parte da fortuna aos que della necessitam.

Não se pede ao rico, que se vae embora, attenda-se bem, nenhum elan sentimental. Tampouco lhe reclamamos que se entregue ás razões do coração... dos outros, pois que o seu terá sido sempre aspero e duro. O que lhe imploramos é que não vá commungar com a Divina Providencia, levando no bolso passaporte para o inferno. Um individuo que, no minuto de morrer, olha para os bens que vae deixar, e só se lembra da mulher e dos filhos, comparece nú e lavado deante do Senhor. Elle só poderá aspirar da misericordia suprema o caminho do castigo. E', portanto, até como uma garantia pessoal que o exhortamos a ter essa facil caridade na hora da morte. Entre legar o nome de philanthropo (mesmo já defunto) aos filhos, e o lhes retirar 10 ou 20 °/° do monte, para não legar o epitheto de avarento, não seria mil vezes melhor deixar menos dinheiro e mais gloria á familia?

Desgraçadamente, entre os que amontoam e governam fortuna, no Brasil, com rarissimas excepções, só os portuguezes sabem morrer ungidos de piedade e de religião. Vejam esse meu velho e nobre amigo J. Moreira, que acaba de morrer aqui, em S. Paulo. Para a familia e os companheiros de trabalho deixou com que viverem com decencia. Mas para a collectividade, na pessôa da Santa Casa de Misericordia, legou perto de 15 mil contos. Haverá tido esse homem minuto de esplendor mais radioso do que aquelle em que ditou moribundo essa disposição de ouro? Conheci ha vinte annos J. Moreira, quando eu era consultor de uma associação de classe mercantil do Rio. Estive varias vezes em seu escriptorio. Era um portuguez antigo no melhor sentido da palavra: sobrio, simples, entregue ao trabalho, elle preparava, numa existencia de honradez, esse epilogo de ante-hontem, que ennobrece a galanteria lusitana e a disposição do bem morrer da gente da sua raça.

COUSAS DA CIDADE

A VILLA DAS LAVADEIRAS

O lançamento da pedra fundamental da villa das lavadeiras, hoje em Areias, é mais uma prova de que a campanha contra os mucambos entrou na sua phase concreta. Por outro lado annuncia-se tambem o inicio da construcção da villa dos continuos e pequenos serventuarios, não tardando a que se comece a dos Funccionarios Publicos, no Hippodromo.

Tudo significa que a idéa da casa popular, accessivel a todos os homens que trabalham e produzem, está em marcha e não poderá mais parar. A volta ao mucambo é que ninguem assistirá.

Sente-se que existe em todas as classes sociaes uma mentalidade plenamente vicforiosa; é a de que todo pae de familia deve ter o seu lar. Mas um lar que não seja uma estrumeira em cima da lama, um lar compativel com a dignidade de cada um, com a condição humana. — Z

A LINHA VITAL DAS AMERICAS TEM UM PONTO VULNERAVEL!

PODE SER ATACADO REPENTINAMENTE O CANAL DE PANAMA' — UM REMEDIO QUE NAO FOI APROVEITADO — COLLABORAÇAO DE TODOS OS PAIZES AMERICANOS

(Copyright da North American Newspaper Alliance exclusiva dos "Diarios Associados" no Brasil)

Por ALICE ROGERS HAGER

CIDADE DE PANAMA', Agosto de 1939 — (Por Via Aerea) — Uma grande preoccupação para a segurança do Canal de Panamá, do lado do Pacifico, no caso de uma guerra geral na qual os Estados Unidos estejam envolvidos, está sendo expressada aqui como resultado da falta de apoio do Congresso ao projecto Lundeen para arrendamento das Ilhas Galapagos e Cocos na costa panamena.

A opinião geral aqui é um ataque de surpresa poderá ensejar prejuizos tremendos e de extrema gravidade para a linha vital dos Estados Unidos.

"O ataque da madrugada", tornou-se aqui uma obcessão. No Oriente, a natureza foi prodiga distribuindo uma cadeia de ilhas do grupo das Indias Occidentaes, e os preparativos estão em andamento agora para fortifical-as com bases sufficientes para tornar virtualmente impossivel para uma frota inimiga ou seus aviões atacarem o canal. Mas nada existe entre a Asia e o fim do canal no Pacifico e toda a costa occidental das Americas do Norte e do Sul, excepto Hawaii, e esta poderia ser isolada ou simplesmente deixada de lado por uma frota inimiga navegando ao longo do Equador.

Num Oceano do tamanho do Pacifico, uma frota inimiga podia movimentar-se secretamente para o Panamá, trazer seus porta-aviões e navios bases para dentro de uma distancia menor de 500 milhas durante a escuridão da noite, e, no momento azado, despachar os seus aviões para o ataque da madrugada sobre o canal antes mesmo que as forças americanas pudessem ser advertidas siquer da sua approximação.

UM REMEDIO QUE NAO FOI APROVEITADO

A exposição deste perigo foi apresentado ao Congresso num projecto que podia a autorização para o arrendamento ou compra de bases na unica terra existente em toda a area adjacente do canal, e tambem determinados pontos num raio de mil milhas para as Americas do Sul, Norte e Centro. Isto ensejaria um raio de protecção de mais de mil milhas em todas as tres direcções, com intersecção de areas de patrulhamento que poderiam prevenir qualquer ataque de surpresa do inimigo. As localizações ideaes para estas bases seria ao longo das costas dos paizes do norte e do sul do canal a exactas distancias, e para bases de hydro-aviões e de radio nas ilhas Galapagos e Cocos.

Com o presente sentimento de cooperação entre as nações da America do Sul e Central com os Estados Unidos, os observadores aqui acham que a installação destas bases seria recebida com satisfação pelos governos em questão, pois as mesmas constituiriam tambem uma protecção addicional para os proprios paizes. E estas bases são necessarias no Atlantico e no Pacifico.

A falta de apoio ao projecto "Lundeen", ao que parece, segundo se depreende de todas as conversações aqui, foi devida exclusivamente á má comprehensão do assumpto. E' um erro pensar que qualquer base ou fortificação perto do Canal venha a ferir o espirito da politica do "Bom Vizinho" e dos principios esposados pelas nações americanas na conferencia de Lima.

Aqui se allega contra esta falta de apoio do Congresso que uma prova do bom acolhimento das nações interessadas pela creação de taes bases pode ser visto no tratamento que recebem de todos os officiaes americanos encarregados das defesas do Canal de Panamá.

Tratou-se mesmo do perigo de certas linhas de navegação aerea allemãs muito proximas da zona do Canal, mas isso vem sendo remediado muito bem pelas attitudes decisivas dos paizes que haviam concedido taes permissões. O primeiro paiz a agir desassombradamente foi a Colombia que tinha a companhia aerea Scadta.

O General Stone disse a esta escriptora: "Os paizes americanos sabem muito bem o que representa para elles o Canal e sinceramente collaboram com os Estados Unidos para assgurar todos os meios para a mais completa garantia da linha vital das Americas."

TERIAM SURGIDO DIVERGENCIAS ENTRE HITLER E MUSSOLINI, ETC.

(Conclusão da 1.ª pagina)

INEXPUGNAVEIS

BERLIM, 12 (U. P.) — Informam de Roma que o general Emilio de Bono communicou ao sr. Benito Mussolini que as fortificações italianas dos Alpes são inexpugnaveis.

PRISÕES EM VARSOVIA

VARSOVIA, 12 (U. P.) — Noticia-se que a policia dantziguense fez numerosas prisões de pessôas suspeitas de connivencia com a distribuição de folhetos hostis ao "guaileiter" Albert Forster.

RECEBIDO PELO FUEHRER

BERCHTESGADEN, 12 — O chanceller Hitler recebeu, hoje, em audiencia, o conde Ciano, ministro das Relações Exteriores da Italia. A entrevista começou ás 13 e meia horas.

REGRESSO DE DALADIER

PARIS, 12 (U. P.) — O premier Daladier regressou, hoje, conferenciando com os ministros da Guerra e do Exterior.

TERMINARAO COM UM RESULTADO SATISFATORIO

LONDRES, 12 — De accordo com informações colhidas nos circulos politicos e diplomaticos britannicos, o sr. William Strang, no relatorio que apresentou ao "Foreign Office" sobre as negociações anglo-franco-sovieticas de Moscou, chegou á conclusão de que essas negociações deverão terminar com um resultado satisfatorio. Por emquanto, o que mais o preoccupa é saber si, no caso de uma crise aguda em Dantzig, a ausencia de um accordo, na devida forma, com os sovieis, não seria talvez um encorajamento para a Allemanha.

BERCHTESGADEN, 12 (U. P.) — Depois do almoço, o chanceller Hitler, o conde Ciano e o sr. Von Ribbentrop entabolaram longa conferencia.

HOMENAGENS

MOSCOU, 12 (H.) — A delegação militar sovietica offereceu um banquete ás delegações visitantes da França e Inglaterra. Foram trocados brindes amistosos.

AS SAUDAÇÕES

MOSCOU, 12 — A primeira reunião dos representantes dos Estados Maiores da Inglaterra, da França e da Russia, effectuou-se, hoje, ás 11 horas, sendo interrompida ás 13 e 20. A pedido do chefe da delegação ingleza, ficou decidido que os conferencistas realizem duas sessões diariamente.

O general Doumenc e o almirante sir Reginald Plunkett saudaram, nos mesmos termos, o Exercito, a Marinha e a Aviação da União Sovietica.

MERCADO DO ALGODÃO

NEW YORK, 12 (A. M.) — Mercado de Algodão desta praça.

Abertura — "American Futures" — para outubro: hoje, 8.83; anterior 8.25; para janeiro: hoje, 8.51; anterior, 8.53; para março: hoje, 8.43; anterior, 8.43; para maio: hoje, 8.25; anterior, 8.25.

O commercio funccionou em caracter normal. Houve baixa de um a pois pontos.

LIVERPOOL, 12 (A. M.) — Mercado de Algodão desta praça Abertura — "American Futures" — para outubro: hoje, 4.38; anterior, 4.41; para janeiro: hoje, 4.34; anterior, 4.36; para março: hoje, 4.35; anterior, 4.37; para maio: hoje, 4.33; anterior, 4.37. Houve poucas oscilações e alta de dois a tres pontos.

O NAVIO ATRAZOU ESPERANDO DOIS TURISTAS

RIO, 12 (A. M.) — O "Cap. Arcona" atrazou uma hora sua partida esperando um casal de turistas argentinos, de grande projecção social.

Mas como ao cabo desse tempo, não apparecessem os turistas, o navio zarpou deixando-os em terra.

FACTOS DIVERSOS NA CAPITAL E NO INTERIOR

TIRO CASUAL

Hontem, ás 18 horas, deu entrada no Prompto Soccorro, vindo do municipio de Gamelleira, o soldado da Brigada Militar, Luiz Soares de Oliveira, ali destacado, victima de lamentavel accidente.

Apresentava o paciente ferimento por projectil de arma de fogo, no abdomen.

Contou o militar que, quando em companhia de um sargento perseguia ante-hontem, um ladrão, ao escalar um muro, a sua arma detonou, casualmente, ferindo-o.

O cirurgião José Henrique de serviço no momento, submetteu a victima a uma operação.

Luiz Soares teve os intestinos perfurados quatro vezes tendo o projectil se alojado na bexiga.

O seu estado é gravissimo.

FRATURA EXPOSTA DA PERNA

O menor José Tertio da Silva, de 13 annos, residente em Ribeiro Fundo, distante tres kilometros da séde do municipio de Limoeiro, hontem, á tarde brincando em companhia de um outro menor, caiu de uma arvore ao sólo.

Em consequencia desse accidente, o menor soffreu fratura exposta dos ossos da perna direita.

A's 19 horas, a victima chegou ao Prompto Soccorro onde ficou hospitalizado.

NÃO QUIZ DAR O RECIBO DA MERCADORIA

Aderbal Nogueira Lima, agente de Paulo Proença & C'a., proprietarios do Instituto Bio-Chimico do Rio de Janeiro, queixou-se hontem, na 2.ª delegacia contra a firma commercial J. Chagas & Cia., estabelecida com pharmacia á rua da Imperatriz, a que accusa de haver negado recibo de uma mercadoria que ha mezes lhe foi confiada para guardar.

CRIME PREVISTO NO ART.º 267 DO CODIGO PENAL

O conductor de bond Abelardo Gomes, chapa 2297, está accusado na 2.ª Delegacia por crime previsto no art.º 267 do Codigo Penal.

A queixa foi apresentada por Miracandelina de Assis, residente em Santo Amaro.

FURTO DE FERRAMENTA

O sr. Ivan de Aquino Fonseca, contractante de uma obra á rua Visconde de Albuquerque, e residente á rua Real da Torre, queixou-se, hontem, de um furto de uma trena, uma colher de pedreiro e outros objectos que se encontravam na construcção acima referida.

A delegacia de Investigações registrou a queixa.

CÃO BRAVIO

Na sua residencia sita á rua São João n.º 160, o menor Severino Gomes de Oliveira, de 5 annos, hontem, á tarde foi atacado por cão, soffrendo ferimento na face esquerda e globo ocular.

A victima recebeu soccorro medico.

COMMISSARIADO DE AGUA FRIA

O commissario de policia Wandenkolk Wanderley, designado para dirigir o commissariado de Agua Fria, assumiu, hontem, as funcções desse cargo.

PRISÃO RECOMMENDADA

Escoltado pelo investigador n.º 222, Alvaro Gomes, do Districto Federal, chegou hontem, Leonildo Lino de Souza, condemnado pelo juiz de direito da 1.ª vara a cumprir a pena de 2 annos e 4 mezes de prisão.

Esse individuo foi processado como responsavel pelo desfalque verificado ha mezes na Leiteria Victoria.

FURTO NA PENSÃO SERTANEJA

Francisco Alves de Carvalho, residente na pensão Sertaneja, queixou-se, hontem, na delegacia de Investigações de um furto ali verificado.

Os malandros conduziram roupas, chanéos, calçados e outros objectos pertencentes ao queixoso.

DR. JOSE' CALDAS
Do Serviço Dr. Pitanga dos Santos com 23 annos de pratica
Doenças dos Intestinos — hemorroidas — fistulas — Diarrêa — Prisão de ventre — Edificio Sul-America

THEATRO

Estão annunciadas, pelo *Grupo Gente Nossa*, as ultimas enscenações da peça *Mucambo*, original em 3 actos de Waldemar de Oliveira e Filgueira Filho.

Hoje, em matinal, vesperal e sarau, respectivamente ás 10, ás 15 e ás 20,30, *Mucambo* subirá á scena completando, assim 12 representações.

Estando vendidas as lotações para os espectaculos da manhã e da noite, somente haverá venda avulsa de ingressos para o espectaculo da tarde, os quaes teem tido grande procura, na secretaria do *Theatro*.

Terça-feira proxima, 15, *Mucambo* terá a sua ultima representação, devendo subir á scena em vesperal, ás 15 horas, com interpretação pelo *Gente Nossa*.

Na interpretação da peça tomam parte as actrizes Lenita Lopes, Gina Almeida, Carmen Silva, Lourdes Monteiro e Alzira Oliveira e actores Baptista Teixeira, Alfredo Oliveira, Oswaldo Barreto, Caldas Araujo, Elpidio Camara, Aloisio Campello, Luiz Carneiro, Gerson Araujo e Barreto Junior.

ESPIRITISMO

CRUZADA ESPIRITA PERNAMBUCANA

Realisa-se hoje, ás 19 1|2 horas, no templo da Cruzada Espirita Pernambucana, a palestra dominical de estudos doutrinarios, a cargo do presidente da casa, que dissertará sobre um thema doutrinario.

Amanhã se effectuará a sessão habitual de estudos philosophicos e na quinta-feira proxima, a reunião de estudos evangelicos.

LIGA ESPIRITA SUBURBANA

Na escola espirita Augusto Cesar, á rua 13 de Maio, 1009, em Santo Amaro, haverá ás 19 1|2 horas de hoje a sessão de estudos doutrinarios da Liga Espirita Suburbana.

IGREJA ESPIRITA JOANNA D'ARC

Terá logar na igreja espirita Joanna d'Arc á rua Dois de Janeiro (Sitio do Cardoso), ás 19 1|2 horas de hoje, uma palestra doutrinaria a cargo do sr. Antonio Marques que dissertará sobre um thema evangelico.

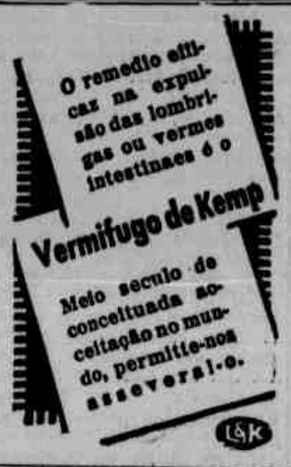

FÔRO E JUDICATURA

A proposito da inserção na Pagina do Supplemento, da edição de hoje, "Fôro e Judicatura", de um trabalho inedito do saudoso jurista brasileiro Evaristo de Moraes, queremos salientar que essa publicação, nas columnas do DIARIO, não implica na menor solidariedade redaccional aos pontos de vista ali defendidos sobre o divorcio, os quaes correm inteiramente por conta de quem os escreveu. A inserção foi feita a titulo puramente informativo, como é, aliás, o criterio adoptado na referida secção.

TRIBUNAL DE APPELLAÇÃO

Camara Criminal — Sessão extraordinaria de 12|8|939, sob a presidencia do desembargador Santos Pereira e secretariada pelo bel. Estacio Varjal de Mello:

Appellações — Relatadas pelo des. Orlando de Aguiar: n. 27.804. Itambé — Appellante, o promotor publico. Appellado, Alfredo Ramos da Silva — Preliminarmente converteu-se o julgamento em diligencia, unanimemente; N. 28.277. Bom Jardim (Queimadas). — Appellante, José Ferreira Barbosa, vulgo *Dalo Barbosa*. Appellada, a Justiça — Deu-se provimento em parte para se condemnar o réo no grão minimo do art. 330 § 4º combinado com o art. 65 § 2º da Cons. das Leis Penaes, unanimemente; N. 28.327. Cabo — Appellante, o promotor publico. Appellado, Manoel Anastacio dos Santos, vulgo *Nadinho* — Vencida a preliminar de se annullar o julgamento contra o voto do des. João Jungmann. Quanto ao merito negou-se provimento, unanimemente; N. 28.356. Recife — Appellante, o promotor publico. Appellado, Eurico Barbosa — Preliminarmente e pelo voto de qualidade tomou-se conhecimento do recurso contra os votos dos des. Oswaldo de Souza e João Jungmann. Quanto ao merito, deu-se provimento para mandar que o quiz *a quo* se pronuncie sobre o merito, contra o voto do des. Orlando de Aguiar. Relatados pelo des. João Jungmann: n. 28.001. Carpina — Appellante, Sebastião Moreira Cabral, vulgo *Badú*. Appellada, a Justiça — Deu-se provimento para se absolver o réo, unanimemente; N. 27.543. Recife — Appellante, José João do Livramento. Appellada, a Justiça — Deu-se provimento para se julgar prescripta a acção, unanimemente; N. 28.048. Recife — Appellante, o Juizo. Appellados, João Luiz da Silva, vulgo *Perna Santa* e Sinesio Gomes Pereira — Vencida a preliminar de não se tomar conhecimento contra o voto do des. João Jungmann. Quanto ao merito, negou-se provimento, unanimemente; N. 27.881. Recife — Appellante, Asfora e Filhos, Carlos David Asfora e Bechara David Asfora. Appellado, bel. Edgar Cesario de Azevedo — Deu-se provimento para se julgar prescripta a acção, unanimemente; N. 27.105. Olinda — Appellante, o promotor publico. Appellado, Agenor Pessôa Fragoso — Deu-se provimento para se annullar o julgamento e mandar o réo a novo jury, unanimemente; N. 27.206. Cabo — Appellante, o promotor publico. Appellado, José Clemente Leite — Deu-se provimento para se annullar o julgamento, unanimemente; N. 27.617. Olinda — Appellante, João Joaquim da Silva, vulgo *Dão* e Joaquim Trajano de Oliveira. Appellada, a Justiça — Deu-se provimento para se annullar o processo *ab initio* contra o voto do des. João Jungmann; N. 27.642. Cabo — Appellante, o promotor publico. Appellado, Manoel Pedro da Silva — Vencidas as preliminares de se annullar o processo e o julgamento. Quanto ao merito negou-se provimento, unanimemente; N. 27.499. Recife — Appellante, Arthur Pereira da Cunha, vulgo *Arthur Aguardenteiro*. Appellada, a Justiça — Negou-se provimento pelo voto de qualidade, contra os votos dos des. Genaro Freire e Oswaldo de Souza. Relatadas pelo des. Oswaldo de Souza: n. 29.041. Alliança — Appellante, o promotor publico. Appellado, Severino Torquato da Silva — Negou-se provimento, unanimemente; N. 28.329. Cabo — Appellante, o promotor publico. Appellado, Julio Silvino da Silva, vulgo *Julio da Silva* — Deu-se provimento para se annullar o julgamento, unanimemente; N. 28.141. Limoeiro — Appellante, Genesio Pereira da Silva. Appellada, a Justiça — Deu-se provimento para se annullar o processo *ab initio*, unanimemente; N. 28.192. Correntes — Appellante, o promotor publico. Appellado, Napoleão Pereira de Mello — Negou-se provimento, unanimemente; N. 27.963. Ouricury — Appellante, o Juizo. Appellado, Theodosio Leandro Horas — Preliminarmente converteu-se o julgamento em diligencia, unanimemente.

BLENORRHAGIA
Cura rapida pela INDUCTOPYRE-XIA (Processo norte-americano)
DR. CARDOZO DA SILVA
Arranha Céo da Pracinha, 6.º andar — Phone 6949

A LEGIÃO DE HONRA

Em productos para seu automovel

ESSO é o emblema de QUALIDADE E ECONOMIA

A Legião de Honra, ostentada por um agraciado, é um testemunho visivel de grandes serviços e meritos invulgares. Em productos para automovel, embora não haja uma condecoração, o oval *Esso* equivale a tanto: é um testemunho visivel de seu valôr e identifica os productos da companhia que mantém a liderança universal, em qualidade.

Onde quer que veja a placa *Esso* — azul, branco e vermelho — poderá estar certo de encontrar qualidade para seu automovel e economia para suas despesas com funccionamento. Porque a placa *Esso* indica onde abastecer seu carro com Essolube, o lubrificante que proporciona maxima protecção e minimo consumo; Essolene, a gazolina de maior kilometragem; as graxas Esso leum, que prolongam a vida do automovel, e com outros productos e accessorios da mais alta qualidade.

Milhões de automobilistas têm comprovado as vantagens destes productos. Comprove-as tambem; abasteça-se onde vir o oval *Esso*.

6 razões para se reabastecer onde vir o emblema ESSO

ESSOLENE - A gazolina de maior potencia e kilometragem. Economia de tempo e de dinheiro.

ESSOLUBE - O lubrificante que proporciona maxima protecção e minimo consumo; dupla economia!

ESSOLEUM - As graxas que asseguram lubrificação perfeita. Usadas regularmente, mantêm o automovel silencioso e confortavel.

PRICE ATLAS - O Titan dos pneus! Tres vezes vantajoso: maior segurança, maior conforto, maior durabilidade.

BATERIAS ATLAS - Super potentes, proporcionam grande duração. Dotadas de placas extra, offerecem capacidade de reserva.

SERVIÇO - Agua e ar gratuitamente. Serviço completo e cortes. Pessoal competente. Engraxamento em muitos postos.

STANDARD OIL COMPANY OF BRAZIL

DERMOL

DOENÇAS DOS PÉS — ACIDO URICO, ETC.

"EMPREZA CONSTRUCTORA DE CASAS POPULARES S.A."

Os incorporadores da "EMPREZA CONSTRUCTORA DE CASAS POPULARES S/A" communicam aos Snrs. Subscriptores do Capital da referida empreza, que nesta data foi iniciada a cobrança da quota de 15% do capital subscripto — ..... 2.500:000$000 — com o prazo de 10 dias, devendo por isso os subscriptores recolherem ao Banco Auxiliar do Commercio, até o dia 20 do corrente mez, a mencionada quota.

Recife, 10 de Agosto de 1939.

Henry Shorton
Antonio Ramiro Costa
Arthur Pio dos Santos
p. Sindicato dos Usineiros de Pernambuco
Leoncio Araujo
José Pessôa de Queiroz
Oscar A. de Souza Ramos
João da Costa Azevedo
Mario Honorio Martins

ASSOCIAÇÕES

Resumo dos serviços realizados durante o mez de julho ultimo, pela *Liga Pernambucana Contra a Mortalidade Infantil*:

Assistencia Medica: — Creanças attendidas — 233; de 0 a 1 anno — 154; de 1 a 2 annos — 69; sexo masculino — 121; sexo feminino — 102; alimentação natural — 26; alimentação artificial — 59; alimentação mixta — 138; consultas — 646; injecções — 354; notificações — 4; infra-vermelho — 3; ultra-violeta — 177; clinica larangologica — 49; clinica ophtalmologica — 27; obitos — 17.

Fornecimento de leite: — C. S. Encruzilhada — 2:666$000; C. S. Magdalena — 2:666$000; C. S. Afogados — .. .. 1:891$000; C. S. Santo Antonio — .. .. 1:581$000; Lacticio de Olinda — 341$000; Lacticio de Morenos — 151$900.

Quantidade de Leite — litros — C. S. Encruzilhada — 2.666; C. S. Magdalena — 2.666; C. S. Afogados — 1.891; C. S. Santo Antonio — 1.581; Lactario de Olinda — 341; Lactario de Morenos — 217.

Semola de Trigo: — C. S. Afogados — 133 pacotes — 138$300; C. S. Santo Antonio — 199 pacotes — 198$900; Eledon — 194 latas 776$000.

Creanças Alimentadas — C. S. Encruzilhada — 143; C. S. Magdalena — 123; C. S. Afogados — 117; C. S. Santo Antonio — 77; Lactario de Olinda — 39; Lactario de Morenos — 16.

SOCIEDADE DE MEDICINA

Realisar-se-á no proximo mez, a 2ª reunião annual da Sociedade de Medicina.

Apresentarão trabalhos os drs. Alvaro de Figueiredo, Aguinaldo Lima, Romero Marques, Alves e Lima, Arnaldo Marques, João Figueira, Manoel Caetano, Luiz Casado, Gonçalo de Mello, Martinho Fernandes, Luciano de Oliveira, Hilton de Aquino, Ruy Marques, Milton Cyreno, Adalberto Cavalcanti, Lins e Silva, Octavio Cavalcanti, Lalor Motta, Francisco Montenegro, Arthur Moura, Edgard Gouveia, João Alfoz, Fernando Livramento, Cardoso da Silva, Geraldo de Andrade.

A oração inaugural será feita pelo dr. Agreu Magalhães.

INSTITUTO PERNAMBUCANO DE CONTABILISTAS

Realisou-se na séde, á rua da Aurora, 363 — 1º. andar, no dia 7 do corrente, sob a presidencia do sr. Moreira Neto, mais uma reunião da directoria do *Instituto Pernambucano de Contabilistas*

BLOCO C. M. MADEIRAS DO ROSARINHO

Realisa-se hoje, na séde do Bloco Madeiras do Rosarinho, na Matinha, mais uma soirée dansante.

As dansas terão inicio ás 19 horas, tocando a Jazz Madeira, sob a direcção do professor Santa Clara.

Haverá distribuição de brindes ás senhoritas e cavalheiros.

EVANGELISMO

CONFERENCIAS

Continuam as conferencias religiosas, realizadas na Tuna Portugueza, á rua do Imperador, 167, e patrocinadas pela Igreja Adventista.

Hoje, ás 15 horas, haverá mais uma palestra sobre o thema: *A mais solenne pergunta*.

DR. AGENOR BOMFIM
Doenças do Pulmão — Bronquios e Pleuras — RAIOS X — ONDAS ULTRA CURTAS, em consultorio e domicilio
Cura da ASMA, mesmo dos casos julgados incuraveis, pelos principios activos da CECROPIA PELTATA. Imperatriz, 140. Fone 2284

ANNUNCIAE no DIARIO DE PERNAMBUCO

A MULHER PÓDE, AGORA, COMBATER A VELHICE

Quando as rugas e outros sinaes de velhice começam a apparecer, é porque a circulação dos capilares e as respectivas celulas tambem começam a se atrofiar. Assim, é facil compreender que os crêmes e as massagens jamais terão força para impedir essa decadencia. Aqui está a razão que levou o mundo cientifico a considerar como verdadeira maravilha a grandiosa descoberta do Dr. Kapp, denominada — "W-5". E' que, realmente, este precioso medicamento tem o poder de restaurar a vitalidade da pele por via interna, eliminando rugas, cravos, sardas, póros abertos e todas as afecções cutaneas como acnes, eczemas, etc.

As drageas W-5 conteem sôro dermico cuja acção é levar novamente o sangue aos capilares, produzindo um novo desdobramento de celulas e, consequentemente, da propria pele, não só do rosto, mas de todo o côrpo que se alisa e toma côr rosea.

Distribuição de literaturas elucidativas e venda deste produto nas principais drogarias ou na firma Oscar & Cia., á rua Vigário Tenório, n.º 33, nesta Capital.

W-5 é o unico produto no mundo que tem o poder de rejuvenescer a pele por via interna. Sua preparação obedece ao criterio sexual, pelo que ha drageas para homens e drageas para senhoras.

Diario Social

ANNIVERSARIOS

FAZEM ANNOS HOJE:

As senhoras: Zolinda de Aveller Coutinho, esposa do sr. Severino Coutinho; Amelia Aranha de Moura, esposa do dr. Benjamin A. de Moura; Irene Guimarães da Gama, esposa do sr. Hipidio Eulalio da Gama; Oscarina Ferreira Gomes, esposa do sr. José Ferreira Gomes.

As senhoritas: Maria do Carmo Monteiro, filha do nosso companheiro Joaquim Monteiro e de sua esposa, sra. Dalila Pedrosa Monteiro; Eunice Bezerra de Mello, filha do sr. José Pedro Bezerra de Mello e de sua esposa, sra. Idilia de Moraes Bezerra; Maria das Dores Ramos, filha do sr. Manoel Vieira Ramos, primeiro escripturario do Thesouro do Estado, e sobrinha do sr. Alfredo Vieira Ramos, gerente do DIARIO DE PERNAMBUCO.

Os senhores: des. Nestor Diogenes; Mario da Silva Rego; Bernardino de Almeida Beixas; dr. Jorge Correia de Araujo; Antonio de Azevedo Lemos; Heleno Pimentel; Renato Barros Alcantara; Claudio Tavares.

FAZEM ANNOS AMANHÃ:

As senhoras: Djanira Diniz Fernandes, esposa do sr. Manoel Fernandes Alves; Nair Miranda Silva, esposa do sr. José Carneiro da Silva.

As senhoritas: Francisca Vieira de Lucena, filha do sr. Romualdo Vieira de Lucena, já fallecido; Jardelina Soares de Carvalho, filha do sr. João Soares de Carvalho; Clarice e Creusa Arcoverde de Freitas, filhas do sr. Theophilo José de Freitas; Iracema Peixoto de Mendonça, filha do sr. Laurentino de Mendonça e de sua esposa, sra. Luiza Peixoto de Mendonça.

Os senhores: José Serpa; Manoel Vicente Pereira do Rego; Pompeu Sobral e Silva; José Regino do Amaral; Joaquim Almeida; Pedro Apolinario da Silva; Antonio Valença, Fabio Barretto Serrão.

NASCIMENTOS

— Na Maternidade do Hospital do Centenario, nasceu anteontem a menina Maria Christina, filha do prof. Arthur Coutinho, clinico nesta capital, e de sua esposa, d. Maria Eugenia Coutinho.

CASAMENTOS

— Realizou-se no ultimo dia 5, em Olinda, o casamento do academico Raul de Barros Cavalcanti com a srta. Maria Elisa Wanderley, filha do sr. Samuel Wanderley e de sua esposa, sra. Maria Elisa Wanderley.

O acto civil effectuou-se na residencia dos pais da noiva, á rua Mathias Ferreira, 281, naquella cidade, e o religioso, na matriz de São Pedro.

DIVERSAS

O casal Ernesto e Sybilla Odenheimer offereceu hontem uma recepção intima ás pessoas de suas relações de amizade, por motivo do anniversario natalicio de sua filha, senhorita Marion Odenheimer.

A photographia acima foi apanhada na residencia do distincto casal, no Derby, vendo-se a anniversariante no meio das creanças que estiveram presentes á recepção.

Por motivo do anniversario natalicio do seu filho, o estudante Perseu de Castro Lemos, o sr. e a sra. Prudenciano Lemos offerecem hoje ás pessôas de suas relações uma recepção, em sua residencia, á rua Conselheiro Portella n.º 644.

— Por motivo do seu anniversario, hoje, o sr. Eustachio Pinto offerecerá uma recepção ás pessoas de suas relações de amizade, na sua residencia, á rua Carlos Chagas, 24.

FALLECIMENTOS

— Falleceu em Londres, no ultimo dia 9, miss Emma Lee, de nacionalidade ingleza, e que durante mais de 50 annos residiu no Recife.

A extincta conta 88 annos e regressou á Inglaterra ha pouco tempo, em companhia de suas sobrinhas, mrs. Robert Ticmare e mrs. A. A. Channell.

ADVOGADOS
PROFS. SORIANO NETO
LUIZ GUEDES
Dr. MARIO LACERDA DE MELO
Ed. Sul America, sls. 33/34, Fone 6870

UM DEPURATIVO
COMO AS SENHORAS QUEREM
O dr. Pomaret, de Paris, deve ter pensado no horror que as Senhoras e creanças têm pelas injecções, quando descobriu o seu famoso depurativo Sygmargyl. Sygmargyl é especialmente o remedio que as Senhoras querem, pois não exige injecções, não dá reacção, não produz complicações e é mais economico. Sygmargyl vem em comprimidos sem gosto algum e está á venda em toda a parte. E' o unico depurativo e anti-syphilitico que contém Mercurio, Bismutho e Arsenico, os 3 especificos da Syphilis.

GRANDE EXPOSIÇÃO NACIONAL DE PERNAMBUCO
AGRICULTURA INDUSTRIA COMERCIO E ARTES
DEZEMBRO 1939 JANEIRO 1940 RECIFE
COMISSARIADO GERAL
Av. Rio Branco 126-2.º (Edificio Aliança da Baía)
Phone 9350 — Recife

PREDIAL DO NORDESTE, S. A.

BOLETIM BIMESTRAL

MOVIMENTO DE CONSTRUCÇÕES NO BIMESTRE DE 20 DE JUNHO A 20 DE AGOSTO DE 7939

RS. 1.021:000$000

PREDIOS ENTREGUES

D. Marie Juliette de Aquino Fonseca — Construcção á Rua Visconde de Goyanna	70:000$000
Dr. José Graciliano Alves Pimentel — Construcção á Rua Bartholomeu de Gusmão — Magdalena	30:000$000
D. Maria Camello — Construcção á Rua Jangadeiros Alagoanos — Pajussara — Maceió	15:000$000
D. Maria C. M. de Moraes — Predio á Rua do Futuro N.º 4	50:000$000
Nelson Vieira Cavalcanti — Predio á Rua 13 de Maio N.º 58 — Pombal	45:000$000
	210:000$000

CONSTRUCÇÕES EM CURSO

D. Elody Pessôa Bandeira de Mello — Construcção á Rua Real da Torre — Madalena	35:000$000
D. Mariana Couto — Construcção á Av. Caxangá — Zumby	30:000$000
Luiz Calheiros da Silva — Construcção á Rua Angelo Netto — Alto da Jacutinga — Pharol — Maceió	50:000$000
João Cicero Valença — Construcção á Rua S. Elias — Espinheiro	50:000$000
D. Noemia Antunes Paschoal — Construcção á Travessa Sebastião Alves	30:000$000
Joaquim de Sá Barretto Costa — Construcção á Rua Becco das Almas — Pombal	55:000$000
Roberto Pereira — Construcção á Rua S. Miguel — Pharol — Olinda	15:000$000
	265:000$000

DOCUMENTOS EM PREPARO

D. Josepha Celecina Guerra — Compra de um predio á Rua Imperial N.º 1715	10:000$000
José Belem Cabral — Construcção á Rua Vicente Pizon — Peitoza	15:000$000
D. Maria Augusta de Carvalho Barretto — Compra de um predio á Av. Visconde de Suassuna N.º	45:000$000
Mario Moreira Caldas — Construcção á Rua da Baixa Verde	40:000$000
Dr. Nehemias Gueiros — Construcção na rua projectada á Rua do Paysandú	95:000$000
Dr. José Carlos de Moura — Construcção á Rua Confederação do Equador	50:000$000
José Moraes Farias — Predio á Av. Fernandes Lima — Alto da Jacutinga — Pharol — Maceió	18:000$000
Alvaro Alves da Silva — Construcção á Rua Sebastião Alves	30:000$000
Dr. Ruy da Roza Borges — Construcção á Rua Conde de Irajá — Torre	45:000$000
D. Julia Nascimento Avellar — Construcção á Rua José Alencar	25:000$000
	363:000$000

CHAMADA DE MUTUARIOS CONTEMPLADOS

Estão convidados os possuidores dos contractos abaixo enumerados, afim de empregarem urgentemente as importancias com que foram contemplados:

Contracto N.º 7 — serie I	30:000$000
" " 270 — " I	12:000$000
" " 149 — " I	15:000$000
" " 9 — " I	30:000$000
" " 141 — " I	15:000$000
" " 18 — " II	5:000$000
" " 2 — " II	20:000$000
" " 5 — " III	8:000$000
" " 1 — " IV	13:000$000
" " 3 — " IV	20:000$000
" " 88 — " V	10:000$000
" " 163 — " III	5:000$000
	183:000$000

NUMERAÇÃO DOS CONTRACTOS DA SEXTA SERIE E DISTRIBUIÇÃO DE EMPRESTIMOS DO DIA 31 DO CORRENTE

Estão convidados todos os mutuarios da sexta serie, para o sorteio de numeração dos seus contractos, que terá logar no dia 22 do corrente, ás 16 horas, em a nossa séde. Para a distribuição de emprestimos do dia 31 do mez corrente, é necessario que os Snrs. mutuarios que delle queiram participar, completem a quota minima e ponham os seus contractos em dia. Os recebimentos serão acceitos em a nossa séde, até o dia 19 do corrente.

ABERTURA DA SETIMA SERIE

Com a abertura desta serie no principio de Setembro, offerecemos magnifica opportunidade a todos os que quizerem obter a construcção rapida da sua casa. Os contractos com garantia de construcção rapida serão acceitos até o dia 15 de Setembro proximo.

PREDIAL DO NORDESTE S.A.

IMPERADOR 323 TELEPHONE 6280

Plantão de Pharmacias

Conforme a tabella de plantões de pharmacias, organisada pelo Departamento de Saude Publica, para hoje foram escaladas as seguintes:

Recife e Sto. Antonio: Simões Barbosa; Boa Vista — Nacional; São José: Pinho e Lima; Pina — Pina; Afogados — S. Miguel; Areias — Estancia; Tiripió — Britto; Soledade—Soledade; Capunga — Capunga; Torre e Magdalena — Silva Filho; Avenida Caxangá — Triumpho; Caxangá—Sanitaria; Poço — Poço; Encruzilhada — Toscano; Casa Amarella — Economica; Arruda — Durval; Agua Fria — São Pedro; Pundão — Modelo; Santo Amaro — Esperança; Campo Grande — Liberdade.

—Incorrerá em pena de multa a pharmacia que funccionar em dia de domingo, sem que esteja incluida na tabella dos plantões.

Nunca é tarde...
empregar o melpoejo contra a tosse e bronchite das crianças

O ANNUNCIO é a alma do NEGOCIO; quem não annuncia, não VENDE!

Costumes para menino
Em brim e caremira todas as idades
Pyjamas de fantazia para creança
Estabelecimento especialista de artigos para os Gurys
MAISON CHIC
265 — R. NOVA

VIDA SYNDICAL

SYNDICATO DOS REVENDEDORES DE PAES

Realiza-se hoje, ás 14 horas, uma sessão de assembléa geral deste syndicato, na séde social, á rua do Imperador, 462 — 2º. andar.

O presidente está encarecendo o comparecimento dos syndicalizados.

SYNDICATO DOS BANCARIOS

Estando presentemente nesta cidade, o sr. Adherbal Freire, chefiando uma delegação de doutorandos da Faculdade de Direito do Ceará, visitou hontem a séde do Syndicato dos Bancarios.

Recebido pela directoria desse orgão de classe, tratou das demarches iniciadas pelo Syndicato entre os seus congeneres do norte, para a realisação de um congresso de bancarios nesta cidade, em dezembro proximo.

DR. ANTONIO LIMA
Assistente do Prof. Pitanga Santos no serviço do Hospital Evangelico
INTESTINOS - RECTO - ANUS
Consultorio: — Av. Marques de Olinda, 267 — Telephone — 9160

MUNDO DE LUZ E SOM

MODERNO

MICHAEL CURTIZ

TALHADO PARA CAMPEÃO

(Kid Galahad)

A historia da carreira de um pugilista, de volta com seus "managers" e um caso amoroso. O "hokum" foi jartamente explorado com a morte de Edward Robinson, um homem que, á ultima hora, se redime dos erros passados. Tudo isso é convencional — e admira ver Bette Davis num papel tão ingrato. Wayne Morris, o novo galã, é o pugilista, que defende as damas contra os "gangster". Tem um physico de heroe cinematographico mas é muito cêdo ainda para falar de suas qualidades artisticas. As scenas no tablado são bem filmadas em angulos convenientes. Os homens gostarão de "Kid Galahad". — L.

CARTAZ DO DIA

PARQUE — Hoje — "Anjo da felicidade", da 20th Century Fox, com Shirley Temple.

Amanhã — "Rainha do ar", da 20th Century Fox, com Alice Faye e Charles Farrell.

MODERNO — Hoje na matinal infantil — "O fim da quadrilha", da Paramount, com William Boyd, a 2.ª serie de "Os perigos de Paulina", com William Desmond, e um desenho.

Nas outras sessões — "Talhado para campeão", da Warner First, com Bette Davis e Edward G. Robinson.

Amanhã — "5 heroes", da Metro, com Robert Montgomery e Virginia Bruce.

ROYAL — Hoje — "Foot-ball em familia", da Sono, com Jayme Costa e Dircinha Baptista.

Amanhã — "Domando Hollywood", da Grand National Pictures, com James Cagney.

POLYTHEAMA — Hoje e amanhã — "Idylio na selva", da Paramound, com Dorothy Lamour e Ray Milland.

REAL — Hoje e amanhã — "Outra aurora", da Warner First, com Kay Francis e Errol Flynn.

TORRE — Hoje na matinée — "Tres moças sabidas", da 20th Century Fox, com Alice Faye, e o seriado "As novas aventuras de Tarzan".

Nas outras sessões e amanhã — "Adeus para sempre", da Fox, com Barbara Stanwyck e Herbert Marshall.

ELDORADO — Hoje na matinée — "A princezinha das ruas", da 20th Century Fox, com Shirley Temple, o seriado "As novas aventuras de Tarzan", e uma comedia com Charles Chase.

Nas outras sessões e amanhã — "Romeu e Julieta", da Metro, com Norma Shearer e Leslie Howard.

IDEAL — Hoje na matinée — "Armando o laço", o seriado "As novas aventuras de Tarzan", e uma comedia com Charles Chase.

Nas outras sessões e amanhã — "Romance entre balas", da 20th Century Fox, com Don Ameche e Loretta Young.

ENCRUZILHADA — Hoje e amanhã — "A's portas de Shanghai", da Warner First, com Boris Karloff, e um desenho.

GLORIA — Hoje e amanhã — "Rose-Marie", da Metro, com Jeanette Mac Donald e Nelson Eddy.

ESPINHEIRENSE — Hoje e amanhã — "Barqueiros do Volga", do Broadway Programma, com Pierre Blanchar e Véra Korene.

CORDEIRO — Hoje e amanhã — "Goldwyn Follies", da United, com Charlie Mac Carthey.

Broadcasting

RADIO CLUB DE PERNAMBUCO

Programma para hoje:

Gravações — 11 horas — Programma sportivo. Supplemento musical da Casa Parlophon. 12.15 — Jornal da manhã da Pra-8. 12.30 — Continuação do programma sportivo. 13 — Programma Quatro vidas. 14 — Intervallo. 15.30 — Transmissão do jogo Sport x Santa Cruz, no campo da ilha do Retiro, sob o patrocinio da Perfumaria Mendel e Tecelagem de Seda e Algodão de Pernambuco. 17.30 — Programma Pernambuco Tramways. 18 — Ave Maria. Programma Valores desconhecidos, sob o patrocinio dos radios Pilot. 19 — Programma Rythmos variados da Pra-8. 20 — Programma Chá dansante, offerta do sabonete Tabarra.

Programma para amanhã:

11 horas — Programma do almoço. Supplemento musical da discotheca do Radio Club. 12.15 — Jornal da manhã da Pra-8. 12.30 — Continuação do programma do almoço. 14 — Intervallo. 16 — Radio educação. 16.15 — Programma da tarde. Musica selecionada. 17 — Musica popular. 18 — Ave Maria. Boletim de informações officiaes. 18.15 — Programma do jantar. Musica escolhida. 18.45 — Jornal da tarde da Pra-8. Studio — 19 horas — Paulo Lopes. 19.15 — Creuza de Barros. 19.30 — Jazz Pra-8, sob a direcção de Nelson Ferreira. 19.45 — Pinto Coelho. 20 — Hora do Brasil. 21 — Deniza Avany. 21.15 — Nelson Ferreira. 21.30 — Nota do dia. 21.35 — Paulo Lopes. 21.45 — Quarto de hora dos medicos, offerta dos Laboratorios Raul Leite S. A. 22.00 — Pinto Coelho. 22.15 — Deniza Avanny. 22.30 — Minuto internacional da Pra-8. 22.31 — Orchestra de salão, sob a direcção do maestro Caparrós. 23 — Boa noite musical. Hymno nacional brasileiro.

RADIO TUPI

OUÇAM HOJE

RELOGIO MUSICAL — 9,00; VITRINA SONORA — 10,00; PARADA SEMANAL "ODEON" — 11,15; PROGRAMMA BAYER — 11,45; RENASCIMENTO PORTUGUEZ — 12,00; ORCHESTRAS DE NATHANIEL SHILKRET E FERDE GROFE' num programma do "THESAURUS" DA N. B. C. — 12,30; HORA ALLEMA — 13,00; PASSA-TEMPO com Chiquinho Salles e Zé do Norte — 14,00; RYTHMO DE JAZZ — Um programma "Thesaurus" da N. B. C. — 18,00; HORA HOMEOPATICA — 18,30; TERRA DE ALOHA' — Um programma com musica havaiana — 19,00; CORO DOS APIACA'S apresentando musica afro-brasileira — 19,15; ORCHESTRA DE VICENTE LOPES com musica dansante — 19,45; CALOUROS EM DESFILE — Offerta dos Productos "666" — Transmittido directamente do Botafogo Football Club, com Ary Barroso — 20,00; Programma das REVELAÇÕES — 21,00; RESENHA SPORTIVA — 22,00; ULTIMA EDIÇÃO DO JORNAL TUPI E BOA NOITE MUSICAL — 23,00.

RADIO TUPI
1.280 kilocyclos

BRITISH BROADCASTING CORPORATION

A BRITISH BROADCASTING CORPORATION irradiará, hoje, o seguinte programma para a America do Sul:

20.25 horas — Annuncios em portuguez e hespanhol.

20.30 — Big Ben. Noticiario em hespanhol.

20.45 — Signal horario de Greenwich.

20.45 — Um Recital a dois pianos por Edna Hatzfield e Mark Strong.

21.00 — Big Ben. Noticiario em portuguez.

21.15 — "Pontos de vista". Uma conversa em portuguez.

21.25 — Resumo em portuguez dos programmas até o proximo domingo.

21.30 — Um recital a dois pianos (cont.) Edna Hatzfield e Mark Strong.

21.45 — A Orchestra Raymonde, sob a direcção de Walter Goehr; Oito dansas antigas para Orchestra de Camara (arr. G. Walter); Quarto Valsas da op. 39 (Brahms, arr. G. Walter); Tres movimentos da Suite "Quadros de uma exposição (Moussorgsky, arr. Goehr); Pombos pretos (Delbos, arr. G. Walter); Quatro dansas (do ballado "Façade") (Walton, arr. Goehr); Suite de ballado (Johann Strauss, arr. G. Walter).

22.30 — Fred Hartley e seu Sexteto, com Brian Lawrence.

23.00 — Big Ben. Noticiario em hespanhol.

23.15 — Signal horario de Greenwich.

23.15 — Resumo em hespanhol dos programmas até o proximo domingo.

23.20 — Fim da transmissão.

PROGRAMMA PARA AMANHÃ:

20.25 horas — Annuncios em portuguez e hespanhol.

20.30 — Big Ben. Noticiario em hespanhol.

20.45 — Signal horario de Greenwich.

20.45 — Recital de Balalaiak, acompanhado por Gregori Tchernisk acompanhado por Geoffrey Sisley (Guitarra).

21.00 — Big Ben. Noticiario em portuguez.

21.15 — O Octeto de J. H. Squire.

21.45 — A Orchestra Imperial da BBC, sob a direcção de Clifton Helliwell. Grande Phantasia Zoologica. O Carnaval dos Animaes: (1) Introducção e Real Marcha do Lião (2) Gallinhas e gallos (3) Mulas (4) Tartarugas (5) O elephante (6) Os Kanguru's (7) Aquario (8) Personagens de orelhas compridas (9) O cuco no fundo do matto (10) Aves (11) Pianistas (12) Fossil (13) O cysne (14) Finale (Aos pianos: Muriel Liddle e John Wills) (Saint-Saens). Capricho italiano (Tchaikovsky).

22.30 — Programma de musica ligeira pela Orchestra Romança.

23.00 — Big Ben. Noticiario em hespanhol.

23.15 — Signal horario de Greenwich.

23.15 — Fim da transmissão.

BRITISH BROADCASTING CORPORATION

Broadcasting House, London, W. I.

Commemorando a data da independencia do Brasil, a BBC dedicará ao nosso paiz uma parte do seu programma desse dia, emittindo entre outros os seguintes numeros: Hymno Nacional Brasileiro; um discurso do embaixador em Londres, sr. Regis de Oliveira; a abertura do GUARANY, de Carlos Gomes, e trechos musicaes — alguns interpretados com a collaboração de Maria Antonia de Castro.

PRG-3 RADIO TUPI PRG-3
OUÇAM AMANHA
A deliciosa comedia original de Alfred Capus
"DEIXA POR MINHA CONTA"
DISTRIBUIÇÃO:

BRIGNOL	Olavo de Barros
MME. BRIGNOL	Abigail Maia
VALPIERRE	Mafra Filho
FERNANDA	Sylvinha Mello
CECILIA	Arlette de Souza
COMANDANTE	Alvaro de Souza
CARRIARD	Alvaro Augusto
VERNOT	PAULO GRACINDO
FRANCISCA	Norka Smith

1.280 Klc — RADIO TUPI — 1.280 Klc
AMANHA — 14 — AGOSTO — 1939

PALUDISMO, FEBRES: "CAFE' BEIRÃO", O INFALLIVEL REMEDIO

Vida Religiosa

O DIA DA IGREJA

13 DE JULHO — No dia de hoje se commemora São Hipolito e São Cassiano.

EPISTOLA (1 Cr. 15, 1-10) — *Meus irmãos: Faço-vos lembrar o Evangelho que vos tenho annunciado, e que recebestes, e no qual perseveraes; pelo qual tambem sois salvos, si o guardardes do mesmo modo que vol-o prequei; do contrario, em vão teriels abraçado a fé. Porque, primeiro de tudo, eu vos ensinei o que tinha aprendido, a saber: que Jesus Christo morreu pelos nossos peccados, segundo as Escripturas; foi sepultado, e resuscitou ao terceiro dia, conforme as Escripturas; foi visto por Cephas e depois pelos doze; que mais tarde o viram mais de quinhentos irmãos reunidos, muitos dos quaes vivem até hoje, alguns, porém, morreram. Depois foi visto por Thiago, e em seguida por todos os Apostolos; e finalmente, depois dos outros todos, appareceu tambem a mim, que sou como que um abortivo, pois sou o menor dos Apostolos; nem sou digno de ser chamado Apostolo, porque perseguia a Igreja de Deus. Mas pela graça de Deus sou o que sou; e a sua graça não tem sido esteril em mim.*

EVANGELHO (Mc. 7, 31-37) — *Naquelle tempo, deixou Jesus os confins de Tyro, e veiu por Sidon ao mar da Galiléa, atravessando o territorio da Decapole. E trouxeram-lhe um homem que era surdo e mudo, rogando que puzesse as mãos sobre elle. Então Jesus, tirando-o do meio do povo áparte, lhe poz os dedos nos ouvidos, tocou-lhe com saliva a lingua, e, levantando os olhos ao céo, deu um suspiro e disse: Ephetá! que quer dizer: Abre-te! E logo se lhe abriram os ouvidos, e soltou-se-lhe a prisão da lingua, de maneira que falava distinctamente. E Jesus ordenou que a ninguem o dissessem. Mas, quando mais lh'o prohibia, mais o publicavam, e tanto mais se admiravam, dizendo: Elle tem feito bem todas as coisas; tem feito ouvir os surdos e falar os mudos.*

LAUS PERENNE — O SS. Sacramento estará exposto hoje, durante todo o dia, na basilica de N. S. do Carmo e amanhã na matriz das Graças.

III CONGRESSO EUCHARISTICO NACIONAL

Férias escolares — Encerram-se, hoje, as solennidades eucharisticas da parochia de Jaboatão — Hora Santa, terça-feira, na matriz de Santo Antonio

O ministro da Educação, attendendo a suggestão que lhe foi apresentada, no sentido de conceder férias aos estabelecimentos secundarios durante os dias do Congresso, acaba de ser transmittida aos inspectores de ensino a seguinte circular:

"Caso concordem com medida, corpo docente e discente desse estabelecimento, fica autorizada, de ordem do sr. ministro, suspensão aulas por 15 dias durante o Congresso Eucharistico, ficando porém anno lectivo prorogado por igual prazo mez dezembro. Saudações. (a) *Lucia Magalhães*, respondendo pelo expediente da Divisão do Ensino Secundario."

PAROCHIA DE JABOATÃO — Encerram-se hoje, na visinha cidade, as solennidades eucharisticas, promovidas pelo seu vigario, padre Cromacio Leão.

Além da missa rezada ás 7 horas e communhão geral das associações, haverá ás 9 horas, missa solenne, a grande orchestra e sermão ao Evangelho.

A' tarde, ás 16 horas, haverá procissão eucharistica, pregando ao recolher, o padre Felix Barreto.

Os clerigos e aspirantes salesianos tomarão parte nas solennidades de hoje em Jaboatão.

SOLENNE HORA SANTA — Terça-feira, 15 do corrente, vamos assistir á 4ª Hora Santa, na matriz de Santo Antonio, ás 19 horas, sob os auspicios das Filhas de Maria de todas as matrizes, igrejas e capellas do Recife.

A cerimonia religiosa será presidida pelo mons. João Olympio, director diocesano das Pias Uniões.

Pregará o padre dr. Arruda Camara. Recitará do pulpito as orações do formulario o padre Felix Barreto.

Convidado pelo secretario geral, deverá comparecer á cerimonia, o arcebispo metropolitano, d. Miguel Valverde.

As associações devem levar seus estandartes e insignias e assignar o livro competente que se encontrará na sacristia.

Durante o dia, devem enviar flores naturaes para a matriz, afim de ornar o throno e altar da exposição.

Os canticos serão dirigidos pelo padre Argemiro Gonçalves.

IGREJA DE SANTA CRUZ — No domingo 20, a igreja da Santa Cruz vae encerrar as suas festas eucharisticas de preparação ao Congresso com um bonito programma religioso.

Publicaremos no decorrer da semana o programma na integra do qual destacamos a missa solenne no dominio e a concentração da tarde, depois da cerimonia da Hora Santa.

CONCENTRAÇÃO DE HOMENS — Proseguem os preparativos da concentração de homens, sob a direcção do padre João Baptista. As Ligas catholicas estão em actividade, á frente seus respectivos directores para que se revista do maximo brilhantismo a tarde de 27 do corrente.

Cada Liga deverá conduzir todos os seus estandartes e bandeiras, o mesmo acontecendo com os collegios e outras associações masculinas.

GYMNASIO DO RECIFE — No proximo dia 15, terça-feira, o Gymnasio do Recife vae realizar a sua festa de 1ª communhão de uma turma de alumnos.

A missa será ás 7 horas e officiada pelo director, padre Felix Barreto. Após a missa os néo-commungantes farão a renovação das promessas do baptismo, terminando o acto com a benção do Santissimo e em seguida o Hymno do Congresso.

COMMEMORAÇÕES RELIGIOSAS NO COLLEGIO NOBREGA

Em preparação ao III Congresso Eucharistico Nacional, a realizar-se no proximo mez nesta capital, o Collegio Nobrega vinha promovendo um tridue solenne, ás 19 horas, o qual hontem se encerrou.

Para hoje organizou-se o seguinte programma de festas: A's 7 horas, communhão geral, para a qual serão convidados os alumnos dos collegios; ás 9 horas, missa solenne, celebrada por mons. Francisco Salles, vigario da Sociedade; pregará ao Evangelho o pe. Felix Barretto, secretario geral do III C. E. N.; após a missa, exposição. A's 15 horas, procissão, na qual tomarão parte, alem do povo em geral e associações religiosas, os collegios do capital.

A concentração far-se-á no sitio interno do collegio. Depois da benção do Santissimo falarão os srs. Andrade Bezerra, director da Faculdade de Direito; Arnobio Tenorio, secretario do Interior; e pe. Manoel Monteiro, vigario de Casa Forte.

Haverá ainda as seguintes festas:

A's 20 horas, these apresentada pelo dr. João Paes: *Porque é que eu creio na Eucharistia*. — Representação da opereta Auto dos Pastorinhos.

Nos intervallos, numeros de cantos orpheonicos.

SEMANA EUCHARISTICA NO COLLEGIO MARISTA

Terminou hontem a primeira parte da Semana Eucharistica realisada no Collegio Marista, sob os auspicios da Academia Recifense de Estudos.

A partir de hoje, as sessões, que passarão a se realizar á noite, serão publicas.

Como nos dias anteriores, o padre capellão, Louis Cheseaux, S. J., rezará missa na capella do educandario, ás 6hs.30, havendo communhão geral.

A's 10 horas, terá logar a Hora Eucharistica na capella do collegio, hoje e amanhã, e na terça-feira, missa solenne na matriz da Boa Vista, officiada pelo conego Jeronymo de Assumpção. Cantará musicas sacras o orpheon Carlos Gomes, do collegio, sob a direcção do maestro Miguel Barckokebas.

O sermão está a cargo do pe. João Costa.

A's 18hs.30 se effectuarão as sessões solennes, no salão de festas.

Para hoje está elaborado o seguinte programma: Conferencia pelo academico Murilio Costa Rego, orador official da Academia, sobre: *A Eucharistia, formadora de caráter e inspiradora de patriotismo*. Conferencia pelo conego Alfredo Xavier Pedrosa, presidente da commissão de imprensa do III Congresso, membro da Academia Pernambucana de Letras e do Instituto Archeologico, Historico e Geographico de Pernambuco, sobre: *A Eucharistia; seu culto e seus martyres no Nordeste Brasileiro*. Recitativos. Cantos orpheonicos. Hymno do Congresso. Hymno Nacional.

Amanhã serão os seguintes os conferencistas: academico Paulo Amazonas, membro da commissão de parecer da Academia, sobre: *A Eucharistia e a fé*; e o padre Manoel Monteiro, presidente da commissão de propaganda do III Congresso, e vigario da parochia de Casa Forte, sobre: *A Eucharistia como base de cultura*.

IRMANDADE DO SENHOR BOM JESUS DOS MARTYRIOS DO RECIFE

A commissão da igreja dos Martyrios, á rua Coronel Suassuna, realisará hoje ás 10 horas, a benção da nova imagem do Senhor Bom Jesus dos Martyrios.

LIGA CATHOLICA JESUS MARIA JOSE' DA PAROCHIA DE S. JOSE'

Os ligueistas de São José tomarão parte na sessão solenne commemorativa do anniversario de fundação da Liga da basilica do Carmo, para o que deverão reunir-se ás 6 horas de hoje, na referida basilica.

O director, padre Carlos Barretto, está esperando o comparecimento de todos os ligueistas.

ASSUMPÇÃO DE NOSSA SENHORA

A igreja catholica celebra na proxima terça-feira a Assumpção de Nossa Senhora.

Essa é uma das grandes festas do calendario religioso, por isso que o dia é santificado, considerando-se de preceito.

Não abrirão as repartições publicas.

A commissão incumbida de trabalhar pela santificação dos domingos e demais dias de guarda está appellando para o commercio, no sentido de conservar fechadas suas portas, no proximo dia 15.

Depois de amanhã, ás 10 horas, haverá a festa de Nossa Senhora do Paraiso, padroeira da Santa Casa, constando de missa solenne e sermão ao Evangelho, pelo padre Argemiro Figueiredo.

A Junta Administrativa da Santa Casa de Misericordia está convidando os irmãos dessa instituição e familias e catholicos em geral, para assistirem a essa solennidade.

JUVETUDE FEMININA CATHOLICA

Realisa-se hoje, ás 11.45, a reunião mensal dessa associação.

Será precedida do retiro, e haverá, como de costume, o circulo de estudos.

CONFERENCIA VICENTINA DE S. LUIZ DE GONZAGA

Na proxima terça-feira passa mais um anniversario da fundação da conferencia vicentina de São Luiz de Gonzaga, a segunda creada pelo padre Wellemann, o fundador da obra de Osanam em Pernambuco.

Em solennização á data o presidente está convocando todos os membros da conferencia para assistirem á missa de 7 horas, na matriz de Boa Vista, e fazer a communhão. A sessão semanal será na quarta-feira, ás 19.30, no Circulo Catholico.

Ha um seculo

O que o DIARIO DE PERNAMBUCO publicava no dia 13 de agosto de 1839

THEATRO PUBLICO

Hoje terça feira, 13 do corrente, a beneficio de Sebastião Arruda, e Maria Joaquina. Depois que os professores desempenharem a linda overtura — Eduardo e Christina — dará principio a representação da sublime peça em tres actos — Acnet e Rachine. Os actos são prehenchidos de bellas sinfonias, no fim da Peça e cantar-se-ha o novo Dueto — Agulhas fritas quem quer cear — rematando o expectaculo com a jocosa farça — O pras vobis ou ratoeira do amor.

DR. SIMÃO FOIGEL
Especialista do H. Pedro II
Doenças da pele e Sifilis
Consultorio: Rua Nova, 368-2.º

AVISOS DIVERSOS

O abaixo assignado declara a qualquer Revd. Snr. Sacerdote, que quizer ser coadjutor da Freguezia dos Affogados, que se entenda com o Parocho da mencionada Freguezia no Pateo de S. Pedro D. 9, que fará todo o ajuste a contento.

O Vigario João Antonio Torres

— Precisa-se de alugar uma casa terrea no Bairro de S. Antonio ou S. Rita, ou mesmo pelo beco de S. José, pois he para pequena familia; quem a tiver annuncie.

— Precisa-se alugar huma negra que saiba vender na rua: quem a tiver e quizer alugar annuncie a sua morada para ser procurado.

— Aluga-se o primeiro andar de hum sobrado, sito na rua do Amorim, do Bairro do Recife: quem o pretender dirija-se ao mesmo sobrado no segundo andar.

PARA QUE SEU AUTOMOVEL *tambem* SE CONSERVE *jovem*

O DIA DO SOLDADO

SERA' ORADOR OFFICIAL O SR. FERNANDO MAGALHAES

RIO, 12 — A Academia Brasileira de Letras attendendo ao convite do ministro Gaspar Dutra, designou o prof. Fernando Magalhães para falar junto ao monumento de Duque de Caxias, no dia 25 do corrente, por occasião da cerimonia militar, que ali se realizará, em commemoração ao dia do soldado.

O Exercito no Dia do Soldado, collocará no monumento do grande soldado brasileiro, Duque de Caxias, artistica corôa que está sendo confeccionada no Arsenal de Guerra desta capital, com bronze de velhos canhões.

COMBATA A SYPHILIS TOMANDO
ELIXIR DE NOGUEIRA
FERIDAS, ESPINHAS, ECZEMAS, ULCERAS, RHEUMATISMO, etc.

A NOVA ZEELANDIA PAGARA' AS SUAS DIVIDAS

WELLINGTON, 12 — A garantia de que o governo da Nova Zeelandia não pensa em repudiar dividas externas ou internas do paiz foi dada, hontem, no Parlamento, pelo sr. Fraser, ministro da Saude Publica, em resposta a uma interpellação da opposição, sobre si a Grã-Bretanha não se declararia hostil a um tal repudio.

O ministro declarou notadamente o seguinte: "O governo nunca deixou a menor duvida ao paiz sobre a sua attitude na importante questão das obrigações e responsabilidades financeiras da Nova Zeelandia. Todos os membros do governo já fizeram declarações analogas, regeitando definitivamente e de maneira expressa qualquer sugestão que podesse dar a entender que o governo tinha encarado, mesmo por um momento apenas, qualquer iniciativa reprehensivel e desleal".

DR. ALTINO VENTURA
CLINICA DE OLHOS
Imperatriz, 107-1.º and.
De 11 ás 12 e de 15 ás 18

ELEITOS PARA A ACADEMIA INTERNACIONAL DE HISTORIA

RIO, 11 (A. M.) — Segunda-feira entregar-se-á aos professores Leitão da Cunha e Luiz Affonso Faria o diploma de membros da Academia Internacional de Historia, com séde em Paris, para a qual foram recentemente eleitos.

DR. SYLVIO PAES BARRETTO
Clinica de Olhos
Das 11 ás 12 e das 15 ás 18 horas
Imperatriz, 102 — 1.º andar

ADEPTOS DA MAGIA NEGRA

RIO, 12 (A. M.) — Foi dada queixa na policia contra o marinheiro Francisco Baptista, adepto da magia negra.

Em sua residencia foi apprendida grande quantidade de livros e material de macumba.

Francisco vivia com a mulher Anna Alves, a quem tirava de casa, após obrigal-a a abandonar o marido.

TUDO MARCHA PARA A FRENTE

A humanidade avança, a passos cada vez mais rápidos, pela estrada do Progresso. As modernas invenções aceleraram a vida e anularam as distancias pelo aumento alucinante da velocidade.

Existem, contudo, no mundo, pessôas que se queixam desse vertiginoso progresso e se confessam saudosas dos "bons tempos" da vida simples, tranquila e patriarcal. Mas enquanto esses saudosistas suspiram, passa por elles o Tempo, no avião velocissimo do progresso.

E seria, porventura, mais agradavel a vida, se tornassemos ás condições de cem, de duzentos anos passados? Andariamos a pé até a aldeia proxima, em vez de rodar até 14 a 100 quilometros a hora; lavrariamos o campo com a enxada, em logar de utilizar o arado; em vez do transatlantico, da estrada de ferro ou do aeroplano, viajariamos em barco á vela, em carro de bois ou a cavalo.

O Progresso atingiu, tambem, como as outras actividades humanas, a sciencia de curar as doenças que nos afligem e nos ameaçam a vida.

Seria loucura adotar hoje a farmacopéia dos alquimistas da Idade Média, ou os processos dos curandeiros que benzem os doentes para tirar-lhes o diabo do corpo.

A sciencia médico-farmacêutica acompanhou o surto progressista. Certos medicamentos foram utilizados durante muito tempo, apesar da sua insuficiencia e de certos inconvenientes que apresentava o seu emprego. Mas que fazer, se não havia outro? A quimica farmaceutica, depois de longos e exgotantes trabalhos dos scientistas, nos grandes laboratorios, acabou por encontrar o "outro", o melhor, o mais efficiente, da acção rapida, de efficacia completa e sem offerecer inconveniente de especie alguma. E' o caso da Atebrina no tratamento e cura do impaludismo ou malária. Ella veio substituir tudo o que antigamente se empregava com relativo sucesso, porque sua efficacia é absoluta e imediata. Um tratamento de 5 dias produz a cura, e a sua administração duas vezes por semana é uma segura defesa contra as infecções.

No 4.º Relatorio da Commissão de Malária da Liga das Nações, publicado no principio deste anno, é novamente acentuada a superioridade da Atebrina sobre os metodos de tratamento até agora em uso. Esta conclusão resultou de longas e rigorosas experiencias comparativas.

MANA' PURGATIVO
(Vidro graduado)
Effeito rapido e infallivel
Dispensa dietas — Não produz collicas
Agradavel ao paladar de creanças e adultos
Compre em sua pharmacia um vidro de
MANA' PURGATIVO
Um produto "HUMANITAS"

PROCESSO MODERNO E RAPIDO PARA TRATAR DA PELLE

Tem rugas, sardas, panos, cravos, espinhas ou manchas na pelle? Usa lhe dará rapidamente uma pelle clara, fina, macia, flexivel e linda. MASCARA DE BELLEZA "ELINON", preparado ultra-moderno, que Usando MASCARA DE BELLEZA ELINON terá belleza e mocidade.

CREME DE BELLEZA ELINON: — Clareia e amacia a pelle. Faz desapparecer as rugas. Dá optimo resultado nas pelles seccas. O melhor adherente do pó de arroz.

LEITE ELINON — Faz desapparecer o lustre das pelles gordurosas. Tira o cheiro desagradavel do suor. Secca as feridas, darthros e frieiras e faz cessar a comichão da pelle. Substitue o pó de arroz.

A' VENDA NAS PRINCIPAES CASAS DE MODAS E PERFUMARIAS — Representante: J. A. MACEDO — Rua do Imperador, 336 — 1.º andar — Sala 44.

ANNUNCIOS como este, que constantemente apparecem, só os homens afeitos aos negocios podem lêr e comprehender, discernindo o drama que se occulta em suas linhas. Muita gente poderá acreditar que o dinheiro que essa firma procura, destina-se a desenvolver novos negocios... Mas o Sr., que tem experiencia, sabe que nem sempre é essa a finalidade verdadeira, e que esses augmentos de capital muitas vezes servem tambem para sanar os inconvenientes das sahidas forçadas de valores, acarretadas pela retirada ou fallecimento inesperado de um socio.

Esses contratempos, communs no Commercio, são hoje evitaveis com a protecção que o Seguro Commercial confere. Si o Sr. é commerciante, tem socios, tem seus bens em giro com sua firma, porque não faz um Seguro Commercial na "Sul America", para collocar, desde já, a salvo de difficuldades os seus herdeiros, socios e credores? Peça, hoje mesmo, o folheto "Seguro Commercial", editado pela Sul America.

AO FALLECER UM SOCIO, O SEGURO COMMERCIAL REPRESENTA:

PARA A FIRMA, uma garantia de solvencia, um factor de prestigio e credito contra pressão de credores e retrahimento de bancos.

PARA OS HERDEIROS, um meio de facilitar o rapido reembolso de seus interesses, sem delongas e aggravos.

PARA OS SOCIOS, uma protecção contra a eventual paralysação dos negocios e uma garantia de valor pessoal.

PARA OS CREDORES, um factor de confiança quanto aos rumos futuros da firma á qual deram seus creditos.

Sul America
Companhia Nacional de Seguros de Vida
Fundada em 1895

TODAS AS INFORMAÇÕES, *que o Sr. desejar, ser-lhe-ão enviadas — gratis e sem qualquer compromisso — com o folheto "Seguro Commercial". Basta preencher este coupon:*

A' SUL AMERICA
Caixa Postal 971 — Rio de Janeiro
7-CCC - 34 - 9
Firma _____
Rua _____
Cidade _____ *Estado* _____

RECORDANDO MANON

Antigamente beber um purgativo era um autentico gesto de heróe, tal o seu paladar desagradavel e a oposição do meio estomacal... Hoje, bebe-se MANON PURGATIVO com a fisionomia rizonha de quem bebe um refresco saboroso. Salino, gazoso, sem dieta, de effeito rapido e seguro, MANON PURGATIVO garante excellente bem estar ao organismo, afastando prontamente o perigo de uma constipação.

PROTEJA-O!

E a melhor protecção para o seu filhinho na phase da dentição, que vae dos trez mezes aos trez annos, é sem duvida a Matricaria F. Dutra. Além de fornecer aos bebês o calcio de que elles precisam para a formação dos dentes e dos ossos, a Matricaria F. Dutra contém phosphatos, calmantes e outros elementos que evitam as inflammações das gengivas, as colicas, diarrhéas, convulsões, febres, insomnias, nervosismos e demais perturbações communs nessa idade.

Recommendada pelas creches, pelos postos de assistencia á infancia e por mais de 200 medicos pediatras.

Precaução: — Não diga apenas Matricaria: — Exija MATRICARIA F. DUTRA.

Dutra: Araujo Freitas & Cia., Rio

MATRICARIA F. DUTRA

Numa das maiores pelejas do campeonato: Sport e Santa Cruz

No campo da ilha do Retiro, vão jogar hoje, os filiados **Santa Cruz** e **Sport**, — dois fortes concorrentes ao campeonato de foot-ball da cidade. Na verdade, os clubs em apreço são, pelas suas possibilidades technicas, pelo prestigio que desfructam no meio social sportivo da cidade, dois valores dos sports em Pernambuco.

O **Sport**, "leão rubro negro", é sem favor, uma força. As suas organizações, installações, quadro social, situação economica, patrimonio imobiliar, dão-lhe um destaque tão expressivo que, por maiores que possam ser as negativas daquelles que pretendem esconder esse prestigio, o **Sport** apparece, como um baluarte, disputando com o seu grande antagonista, — o **Nautico** — a primazia dos clubs pernambucanos.

O **Santa Cruz**, tem sob outro aspecto, escripta a sua historia e fundamentado o seu prestigio. Formado sob a bandeira da popularidade pernambucana, o "tricolor", fez um patrimonio de glorias sportivas.

E' o club que detem a supremacia da popularidade.

Tem-lhe sido confiada sempre, a grande incumbencia de defender a bravura dos sportistas da terra, frente aos valores que de outros rincões sportivos do paiz vem medir forças aqui. O **Santa Cruz**, tornou-se tão popular, tão querido que, em volta do seu pavilhão, formou-se a lenda da invencibilidade, frente aos rivaes de outras paragens.

O que não se contesta, é que nos campos de foot-ball, o **Santa Cruz** tem feito baquear verdadeiras forças sportivas de outros Estados, que nos visitam.

No campeonato que ora se disputa, os dois concorrentes estão em igualdades de condições. Em contagem, na tabella dos jogos; e no tocante a formação dos seus quadros.

O **Sport**, mandou vir dois elementos para reforço do seu **team**, que vão jogar hoje — **Murillo** e **Martini**. O **Santa Cruz**, fez o mesmo importando, Fernandes, Soroza e Henrique. Estes não podem jogar.

Aquelles se apresentarão, mas, são os proprios rubro negros que confessam, não estarem elles em devida forma.

Ao nosso ver, os dois quadros estão com um equilibrio bem apreciavel. Não será facil um prognostico. Bem verdade é, que alguns, dos mais ardorosos torcedores, falam apaixonadamente em "scórers" elevados. Mas não se comprehende, como é que se tem apoio para dizer que o **Sport** vae vencer de oito a zero, emquanto que de outro lado, ouve-se a affirmativa de que o **Santa Cruz**, renovará o sete a zero de annos atraz.

Para nós, o jogo terá difficil de vencer. O **Sport** leva a vantagem de campo; mas, francamente, não sabemos porque, se exclue Djalma do ataque, elle que é uma dos melhores atacantes da cidade.

O que vem prejudicando a actuação desse jogador, é a mania de sómente se querer dar bolas a Magri e a Navamuel, este consideró melhor ponta direita da cidade, e agora atirado para meia. Se Navamuel, não mostrou forma diversa de jogar daquella que faz sempre, invariavelmente, em todas as partidas, a ponto de se tornar precisa a marcação contra elle, como poderá produzir na meia? Essa critica que fazemos, sem segundas intenções, oxalá, possa não ter a menor razão de ser e, a collocação annunciada desse pebolista seja acertada. Em todo caso, fazemos advertencia, como observadores sinceros.

Essas falhas, talvez influam no conjunto que perde um pouco da harmonia que vinha se formando.

O quadro do **Santa Cruz**, tem a desvantagem do campo, mas desta vez vae jogar sob um enthusiasmo grande e com a presença de Tará. A necessidade de vencer o **Sport**, para se vingar da sua derrota, naquella tarde aziaga, quando a pouca sorte perseguiu Vicente, reclama dos seus pebolistas uma acção efficiente.

Os **teams** que vão jogar não estão conhecidos, com certeza. Damos prognosticos e tambem nos louvamos em informações officiosas. O quadro tricolor por exemplo, a ala direita está sendo uma difficuldade para se formar. Tem o **Santa Cruz** dez-nove profissionaes e, num instante como esse, não se sabe ao certo qual a ala direita provavel.

Hontem noticiamos que Malaquias iria occupar a ponta direita, mas, recebemos resposta a uma interpellação nossa, que o citado jogador não teria renovada a sua inscripção.

Eis os quadros provaveis:

SPORT:

Epaminondas — Guica e Comasco; Omar — Martini e Zago; Plinio — Nava — Murillo — Magri e Caio Mario ou Djalma.

SANTA CRUZ:

Vicente — Sidinho 11 e Salgueiro; Pedro — Pelado e Rubinho; Zépequeno, ou Jayme; Tará — Jango — Sidinho e Siduca.

O ANNUNCIO é a alma do NEGOCIO; quem não annuncia, não VENDE!

DIARIO DE PERNAMBUCO — Todos os Sports

A situação dos dois grandes contendores -- Os provaveis jogadores da pugna da Ilha do Retiro -- Ambos os quadros esperam levantar a victoria para as suas cores

Volta hoje Tará a defender as côres do seu club, numa das provas mais sensacionaes do actual campeonato

TORRE E FLAMENGO JOGARÃO A PRELIMINAR DE HOJE, NA ILHA DO RETIRO

No campo da ilha do Retiro, jogarão a preliminar do combate **Sport x Santa Cruz**, o **Torre** e o **Flamengo**.

Tudo faz crer, que a peleja dos dois clubs, satisfará a grande assistencia que comparecerá ao campo do rubro-negro.

O **Flamengo** tem sido pouco melhorado.

Vem fortificando o seu esquadrão, do que resulta visivel melhora de posição na tabella do campeonato.

O **Torre**, campeão do 1.º turno, está invicto. E' um competidor perigoso. No choque de hoje, o club da camisa vermelha vae apresentar um conjunto bem melhorado.

Marcionillo, antigo defensor tricolor, jogará pelos rubros e defenderá com enthusiasmo seu novo club.

Faz-se preciso que, os "fans" dos dois clubs, não regateiem applausos, sem se esquivem de animar os dois velhos esquadrões da cidade.

Torres, bronquites?
HUSTENIL
Gotas e Xarope
LABS RAUL LEITE

Proseguem, hoje, as provas do campeonato suburbano de foot-ball

Os jogos escalados pelo Departamento Technico A. S. D. -- As partidas avulsas e o torneio interno do "Sancho"

A Associação Suburbana de Desportos, assistindo o prosseguimento regular do campeonato de foot-ball que patrocina, escalou, para hoje, os seguintes jogos:

CAMPO DO BOMFIM — **Bahia x Vasco da Gama** — Juiz João Dias. Representante: Oswaldo Coelho.

J. Bonifacio x Monteiro — Juiz Antonio S. da Silva.

CAMPO DO DIVERSIONAL — **Rio Branco x Arco Iris** — Juiz: Ramiro Fonseca.

Botafogo x Cruzeiro — Juiz: Mario de Hollanda.

Representante: Ismael Hermes de Souza.

CAMPO DO VARZEANO — Deixa de se realizar o jogo escalado no campo do **Varzeano** por ter este feito entrega dos pontos ao **Iris Club**.

ZONA NORTE

CAMPO DO TABAJARAS — **Guarany x P. de Parada** — Juiz: Godofredo de Oliveira.

Tabajaras x Auto Sport (jogo annullado) — Juiz: Armenio de Britto.

Representante: João Vieira Fialho.

CAMPO DO IRIS — **Ideal x Luso Brasileiro** — Juiz: Henrique Borges.

Ibis x Atheniense (65 minutos) — Juiz: José Fernandes.

Representante Ernani Fonseca.

CAMPO DO AUTO SPORT — **P. Sebastião x Imperial** — Juiz: Espedito Miranda.

Electrico x Venus — Juiz: Arthur Lyra Filho.

Representante: Antonio Teixeira Potes.

O JOGO IBIS x ATHENIENSE

Tendo em vista a invasão do campo por parte da assistencia que motivou a suspensão da partida aos 15 minutos, cuando o **Ibis** vencia o **Atheniense** por 1 x 0, deverá a mesma ter inicio com os clubs no mesmo campo com **Bola ao chão** dado pelo juiz no centro do campo funccionando ainda as mesmas autoridades que foram designadas pela entidade.

Juiz: sr. José Fernandes e representante: Vicente de Souza.

Não podem integrar os **teams** para o restante dessa partida, nenhum jogador que tenha sido inscripto posterior á data da interrupção desse jogo (25 — 6 — 1939).

No primeiro tempo será disputado apenas 25 minutos para complemento do tempo legal, o segundo tempo terá a duração de 40 minutos (tempo official).

São Sebastião x Imperial jogam a prova preliminar e **Electrico x Venus** a principal.

A partida entre os segundos **teams** do **Varzeano x Iris Club**, será em caracter amistoso.

HORARIO: — Preliminar: ás 13.45 e a principal: ás 15.30, com 15 minutos de tolerancia.

TEMPO — Preliminar: 35 minutos cada tempo e a principal: 40 minutos cada tempo com descanço de 10 minutos no intervallo.

DEPARTAMENTO DE FINANÇAS

O director do Departamento de Finanças está convidando os representantes dos clubs abaixo mencionados para no prazo de 8 dias comparecerem a este departamento, afim de ser resolvidos assumptos de interesse para os clubs filiados:

Avenida — Bohemios — C. São Miguel — C. S. do Sant'Anna — Diarbuco — Metallurgica Matarazzo — Pharol — Rio Branco — Universo — Vasco F. Club — Villa Izabel — Vesuvio — Vera Cruz — Vasco da Gama — Ipirangs — Juventude — São Christovão — São Luiz — Odeon e Sancho C'ub.

CIDA'O ENFRENTARA' O MAGAREFE SPORT CLUB

Bôa partida está marcada para hoje no campo do **Cidão**, em Areias, entre as turmas representativas do **Magarefe Sport Club** e do gremio local.

Ambos os quadros estão em forma e esperam offerecer um jogo movimentado, pois o esquadrão do **Magarefe** ainda continua invicto e espera fazer uma surpreza á **turma do oleo**.

— Para o sensacional jogo a direcção dos sports do **Magarefe Sport Club** escalou os seguintes **teams**:

1.º QUADRO — Arthur — Manezinho — Nilton — Raul — José 16 — Miro — Ruy — Walfrido — Perigo — Joãosinho — Arnaldo.

2.º QUADRO — Preguiça — Toinho — Gerson — José Romão — Rodão — Chocalate — Euzebio — Godoia — João Zéca — Arlindo — Leonidas.

TABAJARAS E AUTO SPORT

Em disputa do campeonato suburbano, defrontam-se, hoje, na praça de sports da rua das Moças, no Arruda, as turmas representativas do **Centro Sportivo Tabajaras** e do **Auto Sport Club**.

Para dirigir o embate foi incumbido o sr. Armenio Britto, um dos bons juizes da **A. S. D. T.**

SPORT CLUB SAO JORGE x CRUZ DE MALTA

Jogarão, hoje, pela primeira vez, as equipes acima, no campo do **Centro Sportivo de Agua Fria**.

Para esse encontro o director dos sports escalou os seguintes quadros devendo todos estarem na séde, á Av. Norte, 990, Santo Amaro, ás 12.30:

2.º QUADRO — Bajola — Miro — Torres — Nequinho — Ramiro — Mel Preto — Tito — Vavá — Magua — Placido e Nezinho. Reservas: Henrique e outros.

1.º QUADRO — Raphael — Lourival — Oliveira — Mario Ramos — Zé Grande — Armando — Catolé — Benino — Zezi-

(Conclue na 10.ª pagina)

Jogadores do Santa Cruz em concentração. Jayme e Pelado jogam bilhar

Photographia tomada hontem, pela manhã, no aeroporto, por occasião do embarque do dr. Castello Branco, presidente da Federação Brasileira de Foot-Ball, para Fortaleza. Vê-se o sr. Castello Branco, ladeado pelos srs. Tavares Buril, secretario da Federação Pernambucana de Desportos, Manoel Rocha, Gilberto Costa Lima e Hibernon Wanderley.

PROCESSO MODERNO E RAPIDO
PARA TRATAR A PELLE

Tem rugas, sardas, panos, cravos, espinhas ou manchas na pelle? Use MASCARAS DE BELLEZA ELINON, preparado ultra-moderno, que lhe dará rapidamente uma pelle clara, fina, macia, flexivel e linda. Usando MASCARA DE BELLEZA ELINON terá belleza e mocidade.

CREME DE BELLEZA ELINON: — Clareia e amacia a pelle. Faz desapparecer as rugas. Dá optimo resultado nas pelles seccas. O melhor adherente do pó de arroz.

LEITE ELINON: — Faz desapparecer o lustro das pelles gordurosas. Tira o cheiro desagradavel do suor. Secca as feridas, darthros e frieiras e faz cessar a comichão da pelle. Substitue o pó de arroz.

A VENDA NAS PRINCIPAES CASAS DE MODAS E PERFUMARIAS

Representante: J. A. MACEDO
Rua do Imperador, 336 — 1.º andar — sala 44

Reaffirmando a solidariedade do Sport continental, encontram-se, hoje, em Buenos Aires, os combinados brasileiro e argentino

Walter, o grande zagueiro nacional, será o guardião das nossas côres na grande partida de hoje, em Buenos Aires

O nosso quadro teria ficado assim constituido: Walter, Domingos, Florindo Oscarino, Zarzur, Dacunto, Sá, Valido, Leonidas Gandula e Emeal—Uma taça offerecida pelo presidente da AFA

Diz WALTER: "Pouco importa o resultado de um match pois aqui estamos numa missão de amizade"

BUENOS AIRES, 12 (A. M.) — Augmenta a cada instante, a ansiedade da torcida, em torno da exhibição dos conjuntos brasileiros.

Pouco se sabe a respeito da maneira com que se apresentarão em campo os brasileiros, pois é firme a disposição dos technicos em só dar a conhecer a organização dos **teams**, momentos antes das pelejas.

Fomos ao hotel, tentar colher dados precisos sobre a constituição dos **teams**, mas tivemos que nos contentar com o agradavel "bate-papo" que mantivemos com os componentes da delegação brasileira.

HA MUITA FE'

Os cracks não querem responder ás perguntas, de frente.

Tentam desviar o assumpto para outras paragens, mas a resistencia do reporter mantem em jogo na ordem do dia.

E o menos que se pode observar, em alguns momentos que se passa entre os brasileiros, é que uma fé inabalavel os anima e que estão perfeitamente convencidos de que poderão cumprir sua missão com todo o brilho.

MISSAO DE AMIZADE

Tentamos quebrar o mutismo do zagueiro Walter, citado como um dos valores maximos do combinado brasileiro.

Depois de muita resistencia, o keeper do Flamengo respondeu, talvez para se ver livre do reporter:

— "Trouxe-nos aqui uma missão de amizade. Que nos importará, portanto, o resultado de um match, se já demos cumprimento á principal parte do nosso programma? Em todo caso, se quizer dizer alguma coisa, diga que temos team para enfrentar qualquer adversario.

"E' P'RA CABEÇA QUE SE JOGA"

O zagueiro Florindo é muito conhecido, aqui, mas só de nome. Através das referencias lisongeiras que lhe foram feitas pelos cracks que disputaram a "Copa Roca". Todos gostam do jogo de Florindo e elogiaram sua lealdade no gramado.

Conversamos com elle e tivemos a impressão que se trata, effectivamente, de um rapaz educado, que sabe encontrar uma resposta amavel para qualquer pergunta, mesmo as menos discretas...

— "Sinto prazer em jogar na Argentina — disse o zagueiro do Vasco da Gama — com o que realizo um dos meus sonhos de foot-baller sempre desejoso de progredir. Sobre o jogo, pouco poderei dizer, além de que nós estamos habilitados a jogar sempre p'ra cabeça, sem temer a força do adversario".

Mais ou menos isso nos foi dito, de um modo geral, pelos outros players com os quaes palestramos ligeiramente, no "hall" do hotel em que se encontram.

O PRESIDENTE DA AFA OFFERECEU UMA TAÇA AO VENCEDOR DAS PARTIDAS DOS COMBINADOS

BUENOS AIRES, 12 (H.) — Os dirigentes do Vasco da Gama e do Flamengo, que continuam muito homenageados nesta capital, visitaram hontem o stadium do Club River Plate, onde lhes foi offerecido um almoço, dirigindo-se em seguida para a cidade de La Plata, onde assistiram a exercicios de treino.

A' noite, foi-lhes offerecido um banquete, ao qual compareceram os dirigentes da Associação Argentina de Foot-ball e dos clubs River Plate e Independientes.

O presidente da Associação Argentina de Foot-ball, sr. Escobar, offereceu ao vencedor das partidas que serão disputadas entre os seleccionados Vasco-Flamengo e River-Independientes, uma taça com a seguinte inscripção "Copa de la confraternidad argentino-brasilena".

Possivelmente, a primeira linha brasileira no proximo jogo contra os argentinos, será assim constituida: Sá, Valido, Leonidas, Gandulla, Jarbas.

CHEGAM DE AVIAO

BUENOS AIRES, 12 — Acabam de chegar aqui em avião, procedentes do Uruguay, os jogadores brasileiros Domingos, Leonidas, Gandulla, Emeal e Dacunto, afim de participarem do treino de conjunto que hoje se realizará.

A'S 15 E MEIA HORAS DO BRASIL

BUENOS AIRES, 12 — As autoridades sportivas desta capital informam que o jogo de amanhã, entre os combinados do "Vasco da Gama" e do "Flamengo" do Rio de Janeiro, e do "Estudantes" e "Ginasio" desta capital, começará ás 14 e meia horas, tempo local, correspondendo ás 15 e meia horas, tempo do Brasil.

TREINOS

BUENOS AIRES, 12 — O combinado Vasco-Flamengo treinou no campo de San Lorenzo del Almagro, confirmando-se a noticia de que os respectivos jogadores formarão dois conjuntos que jogarão simultaneamente nesta capital e em La Plata.

Na terça-feira proxima, haverá o novo jogo nesta capital e outro em Rosario.

NAO ACREDITAM NOS BRASILEIROS

RIO, 12 (A. M.) — Despachos de Buenos Aires annunciam que os argentinos não acreditam nas possibilidades dos "players" brasileiros.

Chamam de Leonidas de "diamante negro", que ao lado de Valido, Dacunto, Gandula e Emeal, integrará a nossa linha atacante

Chamam de "diamante falso" e Jahu' de "Lourinho".

Durante os ensaios da equipe brasileira, hontem, a guryssada valeu Domingos. Este, porém, com as suas jogadas seguras, obrigou os pequenos torcedores portenhos a mudar de attitude.

Waldemar vem orientando os patricios.

Disse que os argentinos são resistentes no ataque. Recommendou Walter contra as cabeçadas de Moreno e Erico. Aconselhou os pontas brasileiros a fecharem em face do "goal" dos platinos.

Estes, porém não acreditam que as extremas brasileiras façam "goal".

O TEAM BRASILEIRO

RIO, 12 (A. M.) — O DIARIO DA NOITE falou com Ary Barroso em Buenos Aires. O speaker das Tupi disse que no "scratch" brasileiro foram escalados: Walter, Domingos, Florindo, Oscarino, Zarzur, Decunto, Sá Valido, Leonidas, Gandulla e Emeal.

O juiz será Macias, e na segunda partida Navarrro.

Leonidas, o "diamante negro", que ao lado de Valido, Dacunto, Gandula e Emeal, integrará a nossa linha atacante

Sports

Domingos, o zagueiro que assombrou nas provas da Copa do Mundo, cuja exhibição, hoje, na capital argentina, está sendo anciosamente esperada pelos meios sportivos portenhos

F. P. D.

O presidente da Federação Pernambucana de Desportos, em 11 do corrente, proferiu o seguinte despacho:

Inscripção de jogador de football — Lauro Figueirôa Faria, por 2 annos, para o Tramways Sport club — Indeferido, em face da informação.

Renovações de inscripção de jogadores de football — Oswaldo Alves da Silva, por 2 annos, para o Torre Sport Club; e Emydio Alves, por 3 annos, para o Tramways Sport Club — Como pedem.

Inscripção de jogador de basket-ball — Osiris de Souza Ferras, por 2 annos, para o Tramways Sport Club — Inscreva-se.

Inscripções de jogadores profissionaes — Alcides de Souza Lima Junior e Alcides da Motta Elocovick, ambos por um anno, para o Santa Cruz Football Club — Como pedem.

Transferencia para a A. S. D. T. — Lourival da Costa Araujo — Como pede.

Pedidos de licença — Do Sport Club do Recife, para uma excursão á Bahia, onde tomará parte em tres jogos de football, nos dias 3, 7 e 10 de setembro proximo, e do Tramways Sport Club, para uma excursão tambem a Maceió, onde disputará uma partida de football no domingo, 13 do corrente — Concedase, paga a taxa regulamentar.

Officios — 223|39, da A. S. D. T., s|n do Santa Cruz Football Club 46|39 do Tramways Sport Club e s|n do Torre Sport Club, remettendo documentos diversos de jogadores — Archivem-se.

S|n do Torre Sport Club, fazendo a devia disputar no dia 13 do fluente, entrega dos pontos do jogo juvenil que com o America Football Club — Ao director do Departamento de Desportos Terestres.

S|n do Torre Sport Club, pedindo para tornar sem effeito a entrega de pontos feita nesta data, visto pretender jogar com o America Football Club, conforme determina a tabella juvenil — Junte-se ao officio s|n do Torre Sport Club sobre o mesmo assumpto.

S|n do sr. Ivo Augusto, solicitando uma licença de dois dias — De accordo.

S|n do sr. Americo Lins e Silva, communicando a realização do campeonato infantil de football, por iniciativa do Diario da Manhã. — A' secretaria.

Da Federação Brasileira de Football — 1929|39, communicando resoluções do Conselho Superior — A' secretaria.

1029|39, remettendo certificado de transferencia do jogador profissional Bonifacio Martin — A' secretaria.

Do Santa Cruz Football Club: dois officios s|n, o 1º, communicando ter eleito para o cargo de sub-director de football o sr. Plinio da Costa Pimentel — A' secretaria. O 2º, solicitando a interferencia desta entidade junto á F. B. F., no sentido de informar o que se offerece de positivo á respeito do jogador Henrique de Oliveira — A' secretaria.

Circulares — 8|30, da C. B. D., solicitando informações referentes aos endereços dos clubs filiados a esta Federação — A' secretaria.

10|39, ainda da C. B. D., sobre resoluções do Conselho Brasileiro de Athletismo — A' secretaria.

Telegrammas — Do Auto Sport Club, da Parahyba, solicitando informação sobre o jogador Rivaldo Britto Holanda — A' secretaria.

Da F. B. F. — 1º, communicando a passagem do dr. Castello Branco por esta capital — A' secretaria. 2º, pedindo informação sobre Ayrton Moreira — A' secretaria; 3º, referindo-se ao telegramma transmittido po esta Federação que se refere ao jogador Henrique de Oliveira — A' secretaria. 4º, communicando que o jogador Henrique de Oliveira tem contracto assignado pelo Botafogo da Bahia, desde 15 de setembro de 1937 com opção de mais um anno, cujo contracto terminará no dia 15 de setembro vindouro. — A' secretaria.

Consultoria technica — O presidente da F. P. D. em 11 do corrente, deu os seguintes despachos nos pareceres do consultor technico abaixo relacionados:

Officio 171|39, do Club Nautico Capiberibe, communicando o cancellamento da rescisão do contracto do jogador profissional José Bermudes Romero — Parecer: Opino que se deve tomar conhecimento do presente officio, tornando-se sem effeito a communicação anterior. — Providencie-se de accordo com o parecer.

Officio s|n do Torre Sport Club pleiteando um emprestimo. Parecer no sentido de ser concedido. — Concedase nos termos da portaria n. 6, desta data.

Departamento de Finanças — Esse Departamento determina para o serviço de portões no jogo de hoje, no campo da ilha do Retiro, ás 12,00, o seguinte pessoal: Oswaldo, J. Luna, Edgard, Costa, Fonseca, Waldir, Cardoso, João José, Adelino, Luna, Eurico, Sebastião, Gomes, Campello.

(Conclúe na 12.ª pagina)

SERÃO IRRADIADOS OS JOGOS PELAS TUPI

RIO, 11 (A. M.) — As Radios Tupis do Rio e S. Paulo irradiarão os dois jogos dos combinados da Argentina, em ondas longas de 1280 kilociclos, e em ondas curtas de 16.56 metros e 18115 kilociclos, estação L S I, de Buenos Aires.

SOFFRE DOS RINS?
TEM ACIDO URICO?
TOME
"PIPERATOL"

O ALBUM = CYMA
Ensinará Vossos filhos a ver as horas

DISTRIBUIÇÃO GRATUITA
Em todas as Bôas Joalherias e Relojoarias
REMETTE-SE PARA O INTERIOR mediante 500 réis para o Porte

Ari Barroso, o speacker numero Um, irradiará para o Brasil, o jogo de hoje, directamente de Buenos Aires, através da Radio Tupi

O SPORT PAULISTA SOB O CONTROLE DO GOVERNO DO ESTADO

S. PAULO, 1 (Especial para os Diarios Associados) — O governador Adhemar de Barros, como é do dominio publico, assignou decreto creando a Directoria Geral de Sports, que terá o encargo de fiscalização especializada e sua orientação.

As attribuições desta directoria — podemos divulgar em primicias — são:

"Orientar a pratica sportiva em todas as agremiações de sport;

promover a propaganda e a mais ampla vulgarização dos sports;

fiscalizar a pratica sportiva, especialmente as competições, torneios ou reuniões em que se cobrem ingressos ou quaesquer outras taxas a participantes ou assistentes;

promover o estudo technico dos differentes sports divulgando as suas conclusões por todos os meios efficazes, taes como a publicação de livro, confecção de films, etc.;

organizar e patrocinar provas competições e exhibições sportivas;

estabelecer as condições technicas para a construcção de stadiums e campos de sports;

estudar as possibilidades da producção nacional do material sportivo, alvitrando medidas que favoreçam o seu desenvolvimento e diffusão;

promover o registro de todas as entidades e organizações sportivas do Estado;

estudar e acompanhar o desenvolvimento sportivo do Estado, suggerindo medidas que beneficiem os sports ou favoreçam a implantação de outros julgados uteis;

estudar e promover a providencia contra accidentes sportivos.

O orgão que centralizará todas as questões attinentes ás varias modalidades, teve naturalmente a sua origem nas difficuldades de certa ordem com que lutava o Departamento de Educação Physica, cuja alta funcção mal comprehendida ainda em nossos dias, necessitava do apoio forte do governo, de um reforço para poder cumprir a sua nobre finalidade.

Creando a Directoria de Sports o governo do Estado de S. Paulo não apenas dá novos rumos ao Departamento de Educação Physica, como modifica o panorama do sport no grande centro, trazendo outrosim a esperança de que os clubs serão alliviados dos gravames inconcebiveis dos impostos, os quaes attingem a percentagem de 33 por centro sobre o bruto da renda por competição.

O registro dos clubs e entidades será agora uma realidade.

Capitulo importante, esse registro vae collocar todos os sportistas ao alcance das medidas objectivadas pelo governo, tornando a mocidade paulista tão forte quanto é o desejo dos bons brasileiros: mental e physicamente.

A reciproca é portanto de todo admissivel devendo o governador Adhemar de Barros completar sua iniciativa com a abolição immediata e total de todos os impostos que asphyxiam os clubs, pois que, mesmo as receitas auferidas em competições de profissionaes, revertem em sua mór parte, em beneficio de amadores.

Não ha que negar ter S. Paulo attingido neste momento nivel elevado, dando ao Brasil um exemplo de como se compreende na grande unidade federativa o valor do sport, quando praticado dentro da verdadeiros principios da eugenia, sob suas bases scientificas, sob um controle efficiente e que muitos beneficios prestará á collectividade.

E' preciso, porém, repetimos, que o governador Adhemar de Barros complete sua grande obra eximindo os clubs e entidades dos pesados tributos que tiraram a S. Paulo, pelo menos no football, a supremacia absoluta de outros tempos.

IMPOSTOS FEDERAIS

Os industriaes e os comerciantes que comprarem o livro — "O CONSULTOR DOS CONTRIBUINTES DO IMPOSTO DE CONSUMO" — não pagarão mais multas.

Essa obra, da autoria do Dr. Antero MELLO CEZAR, agente fiscal do imposto de consumo na capital do Estado de S. Paulo, é a mais completa sobre o IMPOSTO DE CONSUMO.

Nesse livro se encontra solução para qualquer consulta. Preço para todo o Brasil — 60$000 — inclusive porte registrado pelo CORREIO. Pedidos ao autor, acompanhados da referida importancia em vale postal, cheque ou registrado.

Rua Urano, 73 — São Paulo

SPORTS

O TRAMWAYS JOGARÁ, HOJE, EM MACEIÓ, COM O CENTRO SPORTIVO ALAGOANO

Viajou, hontem, com destino a Maceió, a delegação sportiva do Tramways Sport Club.

Na capital do vizinho Estado, o bravo campeão pernambucano, enfrentará, hoje, o Centro Sportivo Alagoano.

O CAMPEONATO INFANTIL DE FOOT-BALL PROMOVIDO PELO "DIARIO DA MANHÃ"

Noticiamos, ha poucos dias, o promovimento de um campeonato de foot-ball infantil, pelo redactor sportivo do DIARIO DA MANHÃ, a qual emprestamos a nossa collaboração.

Hontem, recebemos a communicação official desse certamen, por um officio do sr. Americo Lins e Silva, secretario geral da Commissão encarregada do campeonato.

PRADO DA MAGDALENA

NÃO FOI ORGANIZADO PROGRAMMA PARA HOJE

PROGRAMMA PARA HOJE

Não foi organizado o programma para a corrida que se realizaria hoje.

Em vista do que, os portões do prado estarão fechados.

O CAMPEONATO DE TENNIS, CLASSE ABERTA. QUE PROMOVE O "DIARIO DE PERNAMBUCO"

Prorogado o prazo para encerramento das inscripções — O inicio do grande certamen será no dia 27 do corrente — Os jogos terão logar no Derby e nos tres courts ali existentes

Continua despertando interesse, o campeonato tennistico que promove o DIARIO DE PERNAMBUCO.

Conta com cerca de 15 duplas que estão sendo esperadas as inscripções de mais cinco.

A vista de pedidos, a commissão, resolveu prorogar até o dia 15, o prazo de inscripções.

O certamen deverá ter inicio no proximo dia 27, nos tres courts, do Derby.

Os srs. João Didier, Arnaldo Fonseca, Harry Leça, Ary Pires, Rogaciano Mello e Prudenciano Lemos receberão até o referido dia 15, os pedidos de inscripção, mediante o pagamento da taxa de dez mil réis, por pessoa.

RECTIFICAÇÕES

Foram solicitadas as seguintes rectificações nas inscripções feitas.

Assim, invés de João Didier e Mirocem Navarro, este jogará com Brumer.

O SPORT CLUB DO RECIFE CONSTRÓE MODERNOS COURTS DE TENNIS

AS INICIATIVAS DO DEPARTAMENTO TENNISTICO DO RUBRO-NEGRO — ORÇADAS AS OBRAS EM 135 CONTOS DE RÉIS

No Sport Club do Recife, está sendo realizado um trabalho, que merece ser realçado, pela sua importancia e, pela forma de como se executa.

Não vamos falar nas obras magnificas do seu estadio de foot-ball; queremos nos referir á iniciativa rubro-negra, no tocante ao desenvolvimento do departamento de tennis.

Firmes no proposito de dar ao sport uma secção tennistica que não tema competições, varios associados, apoiados pela directoria do rubro-negro, levam a effeito a construcção de um estadio de tennis dotando-o de cinco courts, vestiarias para homens e mulheres, archibancadas, salão de estar e bar. Para essas obras que foram orçadas em 135 contos de réis, iniciou-se a propaganda dos socios subscriptores, cada um, a um conto de réis, estando já subscriptos e realizados, 83:000$000 (oitenta e tres contos de réis).

Dado o exito desse empreendimento, foram iniciadas as obras, que já estão em grande adeantamento.

As archibancadas, estão collocadas ao lado de dois courts. Os demais, ficam a seguir os primeiros.

As vestiarias serão separadas. Conterão, banheiros, toilettes, armarios com chave, nos quaes poderão ser guardados todo os materiaes para os jogos. Essas construcções serão em cimento armado.

O salão de estar fica annexo ao bar, de modo a facilitar o serviço.

O Sport pretende manter o departamento tennistico em franca actividade, realizando competições com todos os clubs da cidade, attendendo a finalidade social do tennis.

Merece registro especial essa iniciativa. E' uma demonstração de força, de enthusiasmo, de solidariedade sportiva.

O ANNUNCIO é a alma do NEGOCIO; quem não annuncia, não VENDE!

VENCIDO PELA NEURASTHENIA

E' frequente apparecer nos jornaes este titulo macabro: "Vencido pela neurasthenia, poz termo á vida". E na verdade quantos infelizes não findam voluntariamente a existencia, por estarem esgotados pelas emoções, vencidos pela trepidação das cidades, pela excitação dos negocios, pelos amores contrariados! O systema nervoso é a chave da resistencia organica, e, portanto, do estado ideal de saude. Os neurasthenicos são apenas individuos que não fizeram hygiene mental, que não preservaram os nervos dos ataques diarios das emoções dos choques e conflictos da vida. Mas, a sciencia tudo previne, e, para todos os males, está encontrando remedios especificos. Para o dominio dos nervos e controle das emoções, existe uma formula insuperavel: o Benal. Trata-se de uma combinação maravilhosa, experimentada com absoluto exito pelo mais notavel dos neurologistas brasileiros, o professor Austregesilo. Benal regula as emoções, evita as neurasthenias, dá tranquilidade ao espirito, assegura o somno reparador e recupera para o homem exhausto as energias

MOCIDADE SPORT CLUB

Accedendo ao convite do Mocidade Sport Club, disputará hoje uma partida amistosa, na praça de sports do club recifense, o Veneno Sport Club, de Paulista.

A esquadra visitante apresentar-se-á em campo com uma organização enthusiastica, porem os rapazes do conjuncto torrense envidarão todos os esforços para que não fiquem a ver navios...

O director de sports do Mocidade escalou para esse encontro os seguintes amadores:

1.º team: Jujuca, Beé, Edberto, Ismael, Arnobio, Miguel, Eugenio, Farias, Cobi e Aranha.

2.º team: Nequinho, Zepelim, Daniel, Cara de Sol, Severino, Pedrinho, Pitota, Marinho, Carlos, Vavá e Ribeiro.

VAE SER OFFERECIDO, HOJE, UM PAVILHÃO ALVI-RUBRO AO CLUB NAUTICO CAPIBARIBE

A's 9 horas de hoje, um grupo de associados vae offerecer ao Nautico, um pavilhão alvi-rubro.

E' de enorme dimensões.

O acto, apesar da sua intimidade, vae ter o comparecimento de grande numero de associados e familias.

A directoria do Veterano, incorporada, receberá a offerta, valiosa sob todos os pontos de vista.

São convidados todos os alvi-rubros para comparecerem na séde do club á hora acima indicada.

Proseguem hoje as provas do campeonato suburbano de foot-ball

(Conclusão da 1.ª pagina)

nho — Eliezer — Agamemnon — Daniel — Oswaldo — Adamastor.

TABAJARAS x PROFISSIONAL (Infantis)

No campo da rua das Moças, no Arruda, estarão frente a frente, hoje, as equipes infantis do Centro Sportivo Tabajaras e do Profissional Sport Club.

O embate, que terá inicio ás 8 horas, será arbitrado pelo sportman Luiz Lyra, do S. Paulo.

SANCHO CLUB

PROSEGUEM OS JOGOS DO SEU CAMPEONATO INTERNO

Em proseguimento ao campeonato interno de foot-ball do Sancho Club, serão realizados, hoje, os seguintes jogos:

1.º jogo — PARAHYBA x RIO GRANDE DO NORTE — Horario: 14 horas, com 15 minutos de tolerancia.

2.º jogo — SERGIPE x ALAGOAS — Horario: 16 horas.

Os teams escalados para os jogos do dia 13 vindouro estão assim constituidos:

PARAHYBA — Abel Alves Menino — Darcy Ferreira — Newton de Souza — Helio Padilha — Mario Maranhão — Amaro Santos — Wilson de Moura — Eutimio Xavier — Jeremias de Senna — Luiz Bompastor — Antonio Bompastor — Odilon Farias — Amaro Carneiro Leão — Benedicto Verçosa — João Barbosa de Souza — Nildo Vieira — Antonio Figueiredo — Luiz Hollanda (cap).

RIO GRANDE DO NORTE — Romildo Ramos — Alcino Pinheiro — Diomesio Mello — Carlos Figueirôa — João Marques — Gerson Campos — Arthur Lima — Laerte de Souza — João Barros — Vicente Bertolini — Waldemar Pinheiro — Severino Lyra — Marçal Cunha — José Azevedo — Carlos Alberto Barbosa — Natalicio Menezes — Antonio Pedro da Silva — Everardo Antunes (cap).

SERGIPE — Ruy Passos — Severino Medeiros e Silva — Alcides Macedo — Pedro Moreira Dias — Annibal Teixas — Pedro Oliveira Sobrinho — Manoel Barretto — José Graciliano — Paulo Nova — Gilberto Tavares — Salustiano de Freitas — Antonio Xavier — Oswaldo Lyra — José Barretto Muniz — José Araujo Barbosa — Gaston Vianna — José Leão — José Luiz Pereira (cap).

ALAGOAS — Ilo de Souza — Jayme Lopes — Darcy Freitas — Romulo Tolentino — Amarilio Nicéas — Majapijara Azevedo — Giovani do Lago — Paulo Gayoso — Odacy Varejão — Djalma Anes — Helio Caldas — João Valladares — Severino Lyra — Reginaldo Soares — Luiz Lyra — Arlindo Ribeiro — Ary Magnata — Wilson Sabino Pinho (cap).

O team que se apresentar com menos de 7 elementos, perderá os pontos.

Pela manhã, depois das 9 horas, haverá um treino de conjunto entre os teams PERNAMBUCO e BAHIA.

Das 7 ás 9 haverá um rigoroso treino para os quadros infantis que disputarão o campeonato instituido pelo Diario da Manhã.

SECÇÃO INFANTIL

A direcção technica está convidando todos os meninos inscriptos pelo club, para um treino, hoje, pelas 7 horas. Outrosim, está avizando aos abaixo escalados, que desse treino ficarão definitivamente acertados os teams que deverão tomar parte no campeonato instituido pelo Diario da Manhã.

Ivanildo Medeiros — João Expedito — Pedro Oliveira — Carlos Cacáes — Walter Peres — Ivanildo Azevedo — Oldemar Mattos — Ivan Raposo — Raphael Mendes — Geraldo Santos — Arnaldo Gibson — Ruy de Souza — Octavio Santos — José da Silva Brandão — Mario Lemonni — Ivan Cunha — Luiz Varejão — Bartholomeu Costa — Genival de Lima — Gilvan Freitas — Florisvaldo Vieira — Dermeval Noya — Adelmo Cunha e Waldery Castro.

TREINA HOJE O A. B. C.

A direcção technica do A.B.C. está pedindo o comparecimento de todos os jogadores do 1.º e 2.º quadros e respectivas reservas para um rigoroso treino, hoje, no campo do Magdalena, ás 7 horas em ponto, contra as equipes do Magdalena S. Club. Lembra aos mesmos que o referido treino é para escalar os quadros que visitarão os municipios de Victoria, Limoeiro e Rio Formoso.

Antecipadamente avisa que esse treino será o ultimo desta série.

RIO S. CLUB x VERA CRUZ

Excursiona, hoje, á vizinha cidade de Paulista uma embaixada do Rio S. Club, onde realizará um partida de foot-ball com o campeão paulistano Vera Cruz.

RIO BRANCO vs. ARCO IRIS

Preliarão como preliminar do jogo Botafogo e Cruzeiro as equipes principaes do Arco Iris e Rio Branco.

Os dois bandos estão em optima forma, indo o Arco Iris com a seguinte organização: Diomedes — Luiz e Oscar — Carlos — Joãozinho e Pequeno — Benoni — Zezinho — Lolé — Ar'indo e Valdevino.

GUARANY x C. E. PONTO DE PARADA

Como preliminar do jogo Auto Sport e C. E. Tabajaras preliarão as representações do Guarany e Centro Sportivo Ponto de Parada.

Os clubs em apreço estão bem collocados, dahi o interesse que irá despertar esse encontro.

O IDEAL x LUSO BRASILEIRO

Idéal e Luso Brasileiro farão a preliminar do jogo Ibis e Atheniense, na praça de sports da Encruzilhada.

Os dois clubs apparecerão com os seus quadros bem melhorados.

O ELECTRICO x VENUS

No campo do Auto Sport, em João de Barros, preliarão os quadros do Electrico e Venus, na disputa do campeonato official da A. S. D. O.

O IMPERIAL x SÃO SEBASTIÃO

Bôa será a partida entre o S. Sebastião e Imperial, no gramado do Auto Sport, como preliminar do jogo Electrico e Venus.

O quadro do Imperial será o seguinte: — Nezinho 2.º — Prôa e Rivaldo — João — Adamastor e Paraense — Parahyba — Reynaldo — Jairo — Amaro e Ivanildo.

LEADER S. C. x GYMNASIO MAGDELENA

No campo do Gymnasio da Magdalena, jogam hoje, os clubs acima.

O Leader escalou o seguinte team:

José — Ismar — Pedro — Helson — Gresio — Bonifacio — Medeiros — Italiano — Jorge — Severino e Walfrido.

ASSOCIAÇÃO ATHLETICA DA GREAT WESTERN

O director de sports está convidando os componentes dos quadros juvenil e infantil, abaixo escalados para um treino, hoje, ás 6 horas, no campo do São Christovão, em Sant'Anna, avisando aos mesmos que os faltosos serão suspensos:

Virgilio — Agenor — Dilermando — João Bello — Capiroto II — J. Redondo — Bio — Bibio — Bento — Aguinaldo — Toinho — Bolão — Capiroto I — Odilon — Erwin — J. Baptista — Edgar — Raymundo — Pergentino — Arlindo — David — Sarsau — Ivo — M. Pacheco — Arnaldo — M. Areias — Jadyr — Nestor — Ivanildo — Pitota — Lula — Joca — Allemão — Nelson — Carlito — J. do Padre — Vavá — Pedrinho — José Romeu — José Noberto — Clovis — Celio — Ignacio — Nadinho — José Couto — Mosquito — Bata — Thomas — Cepote — Ivo — Francelino — José — Pacheco e os demais inscriptos.

Treino

A direcção de sports da Associação Athletica da Great Western está avisando aos jogadores do 1.º quadro e reservas que haverá treino hoje, ás 15 horas, no campo do Tramways, e espera o comparecimento de todos.

PARA PALUDISMO TOME CAFE QUINADO NAVEGANTES

SPORT CLUB FLAMENGO

Para o encontro de hoje, com o TORRE SPORT CLUB, no campo do SPORT CLUB DO RECIFE, na ilha do Retiro, foram escalados os seguintes amadores: — Baby — Felix — Humberto — Guabára — Moreira — Temistocles — Mario Farias — Arnaldo — Newton — Airton — Fernando — Pedrinho — Franzé — Valdéck — Derba — os quaes deverão estar na séde provisoria do Club, em Ponte d'Uchôa, ás 12 e 30.

CLUB NAUTICO

1.q REGATA DOS ASPIRANTES ALVI-RUBROS

Realizar-se-á no proximo dia 15, a Regata dos Aspirantes Alvi-rubros, na Bacia do Capibaribe, á rua da Aurora.

As inscripções chegaram ao numero animado.

A archibancada de regatas está sendo armada no caes defronte ao Departamento Nautico do Veterano.

O certamen terá inicio ás 13 horas e 30 minutos.

A commissão organizadora da 1.q Regata dos Aspirantes Alvi-Rubros, dedicou a competição á ALA FEMININA ALVI-RUBRA.

A direcção de prova está assim constituida:

Director geral da Competição — dr. Haroldo Fonseca Lima; Auxiliar — Jayme Teixeira Leite; Publicidade — Secretario — Americo Menezes; Remo — José D. Francisci; Vanildo Antunes; Finanças — Moacyr Pinheiro Camara.

Para juizes, foram escolhidos os seguintes:

De Partida — Manoel Lopes de Barros; De Raia — Roberto Rosas Borges; Miguel Dhalia da Silveira; De Chegada — Senhoritas — Elza Rosa Borges; Zezita Guimarães; Neyde Cruz Ribeiro.

Todos os pareos serão corridos na raia de 1.000 metros, exceptuando-se o pareo de yole a 8 remos, o ultimo pareo.

NEUROSAN contem, além do fósforo organico, mais de cálcio, sódio, magnesio, manganes, ext. de Kola e guaraná e as poderosas

VITAMINAS B E C

Tomar NEUROSAN é despertar o apetite, fazer melhor digestão, assimilar os alimentos e tonificar por tal forma o organismo que em pouco tempo a pessôa se sente perfeitamente "remoçada".

EXGOTADOS! FRACOS! NEURASTENICOS!

Experimental hoje mesmo o NEUROSAN e notai os surpreendentes resultados

TRIUMPHADOR
MARCA REGISTRADA
BRIM BRANCO E CÔRES
E' o melhor brim que se fabrica no Brasil
TRIUMPHADOR
E' a ultima palavra em brins nacionaes
TRIUMPHADOR
E' tão bom como os melhores brins estrangeiros.
TRIUMPHADOR
E' o brim que todos os Snrs. Officiaes usam
TRIUMPHADOR
Encontra-se á venda em todas as casas de tecidos.
Distribuidores em todo o Brasil
JOSE' SILVA & CIA., LTDA. — RIO DE JANEIRO

Amanhã no PARQUE

Um film dedicado ao bello sexo! Por dinheiro, por amor, ellas arriscavam a enfrentavam todos os perigos!

ALICE FAYE e CHARLES FARRELL em

RAINHAS DO AR

— com —
CONSTANCE BENNETT
NANCY KELLY
JOAN DAVIS
Um Super-film da 20th Century Fox

Amanhã no MODERNO

O romance veridico de cinco soldados suicidas, aceitando a morte, para garantir a vida da humanidade!

ROBERT MONTGOMERY em

5 Heróes

— com —
LEWIS STONE — ANDY DEVINE
HENRY HULL e CHARLES COBURN
Super-producção da Metro-G.-Mayer

HOJE no PARQUE
Matinée ás 14 e 30
Soirée ás 19 e 21 horas
SHIRLEY TEMPLE
— em —
ANJO DA FELICIDADE
com CHARLES FARRELL
Producção da 20th CENTURY-FOX

HOJE no MODERNO
Matinée ás 14 e 30
Soirée ás 19 e 21 horas
BETTE DAVIS
e EDW. G. ROBINSON
— em —
TALHADO PARA CAMPEÃO
Um film da WARNER-FIRST

QUINTA FEIRA NO PARQUE

Um grande romance transformado num grande film!

Um film sinceramente humano e artisticamente excellente

ROBERT DONAT
e ROSALIND RUSSELL
— em —

A CIDADELLA

com RALPH RICHARDSON
Super-producção da Metro-Goldwyn-Mayer

I D E A L
com 2.ª classe no Passo da Patria, diariamente á $500 e ingresso
HOJE——————————HOJE
Matinée á 1,40 com continuação do seriado:
"AS NOVAS AVENTURAS DE TARZAN"
e o far-west:
"ARMANDO O LAÇO"
No mesmo programma — Nacional DFB. e uma comedia
Soirée ás 5 1|2 e 7 1|2 — LORETTA YOUNG e Don AMECHE em:
ROMANCE ENTRE BALAS
Iniciam o programma — Cinedia Jornal — DFB. Fox Movietone e uma comedia com os 3 Patetas
Terça-feira: — "NOITE INFERNAL"

E L D O R A D O
com 2.ª classe a Rua São Miguel, diariamente á $500 e ingresso
HOJE——————————HOJE
Em matinée ás 2 1|2 — SHIRLEY TEMPLE em:
A PRINCESINHA DAS RUAS
E continuação do seriado:
"AS NOVAS AVENTURAS DE TARZAN"
Iniciam — Nacional DFB. e uma comedia de Charlie Chase
Soirée ás 6 e 8 horas — A Metro apresenta o formidavel romance:
"ROMEU E JULIETA"
(Prohibido para creanças até 10 annos)
Iniciam o programma — Cinedia Jornal Vol. 11 n. 24 — DFB. e Fox Mov.
Terça-feira: — "ADEUS PARA SEMPRE"

T O R R E
HOJE——————————————HOJE
MATINÉE A'S 2 1|2 COM O GOZADO FILM:
"TRES MOÇAS SABIDAS"
e continuação do seriado:
"AS NOVAS AVENTURAS DE TARZAN"
Inicia — Nacional DFB. e um desenho
Soirée ás 6 e 8 horas: — BARBARA STANWYCK e Herbert Marshall em um film Fox:
"ADEUS PARA SEMPRE"
UM ROMANCE BELLO, DEDICADO A SENSIBILIDADE DE TODAS AS MULHERES!
Iniciam o programma — Cine Cruzeiro — 25 — DFB. e Fox Movietone
Terça-feira: — "ROMANCE ENTRE BALAS"

NO CENTRAL
HOJE — na matinée ás 14 e 30 — John Wayne, Monte Blue, John Mac Brown no lindo drama "Western" (Paramount)
"TRUNFOS NA MESA"
Amor e sensação e lances emocionantes e "PHANTASMA DO AR" (2.ª serie) — Extras: Um Nacional D.N., e um desenho
NA SOIRÉE — continua desde hontem revolucionando os "fans", o film anciosamente esperado em todo bairro! Joel Mac Crea, Francis Dee e mais de 2.000 comparsas sob a direcção de Frank Lloyd em:
"UMA NAÇÃO EM MARCHA"
A conquista de um Imperio!! Applauso unanime da critica! Grande producção da Paramount Pictures
Completa: A Pesca do Arrastão (D.N.) e 1 desenho

ENCRUZILHADA
(Novas installações Cinetom — o som perfeito)
HOJE -- INCRIVEL! ACTUALISMO! ABALADOR! FANTASTICO! BORIS KARLOFF, constróe a cupula dourada de sua gloriosa carreira, representando o papel de Fang, no magnetico film da Warner-First:
"AS PORTAS DE SHANGHAI"
Como o General Fang, mais terrivel e cruel do Oriente, elle commandava cerca de tresentos mil bandidos, e faz-se senhor de todo o norte da China!
(C.C.C. Improprio para menores até 14 annos)
Completa: Esplanada do Castello (D.N.), Fox Movietone e desenho da Warner First

TERÇA-FEIRA:
— NO PALCO —
Mais um espectaculo do já sympathisado "Grupo Gente Nossa" — Representação da engracada comedia em 3 actos:
"FREDERICO II"
Original de Euclides Silva
(Prohibido para menores até 14 annos)
4.ª FEIRA — ISA MIRANDA no colossal drama da "Alliança Star":
"A MARAVILHOSA MENTIRA DE NINA PETROWNA"
Um colossal film para todas as mulheres

Serviço Publico

INTERVENTORIA FEDERAL

Telegramma recebido pelo interventor federal no Estado:

Do RIO — Tenho honra levar conhecimento v. excia. effeito applicação decreto lei n. 334, de 15 março 1938 que estabelece classificação e fiscalisação visando padronização productos destinados exportação, tendo vista estabelecimento uniformidade nova execução respectivos trabalhos interesse exportação brasileira, foi baixado decreto lei n. 1471, de 1 agosto 1939, commettendo este ministerio, forma regulamentos e instrucções expedir, trabalhos classificação e fiscalização do beneficiamento e da exportação productos agricolas, pecuarios e materias primas destinados commercio exterior e interestadual. Mesmo decreto lei preve mediante accordo, delegação competencia para classificação aludidos productos antes beneficiamento, bem assim para fiscalisação do beneficiamento. Attenciosas saudações. (a) Fernando Costa, ministro Agricultura.

— O interventor federal no Estado assignou hontem os seguintes actos:

nomeando Alfredo Andrade Lima para exercer o cargo de continuo da secretaria do Interior, vago em virtude da exoneração de Luiz Gonzaga Araujo Santos;

Wilson Cavalcanti de Oliveira para exercer, interinamente, o cargo de escrevente dactylographo do Serviço do Expediente e Contabilidade da secretaria de Agricultura, emquanto durar o impedimento do titular Fernando Nobre Barretto;

Luiz Gonzaga Araujo Santos para exercer o cargo de bedel do Gymnasio Pernambucano, vago em virtude da aposentadoria de Francisco Lopes da Silva, ficando exonerado do cargo de continuo da secretaria do Interior;

aposentando Francisco Alves Lopes da Silva, bedel do Gymnasio Pernambucano, de accordo com a alinea d do art. 156 da Constituição da Republica;

promovendo o investigador de 2ª. classe José Turgino de Araujo, ao cargo de investigador de 1ª. classe;

designando o dr. Manoel Rodrigues Filho, director da Producção Vegetal, da secretaria de Agricultura, para responder pelo expediente da mesma repartição, emquanto durar o impedimento do seu titular, dr. Apolonio Jorge de Faria Salles, que vae representar o Brasil na Conferencia Internacional do Algodão, a se reunir em Washington, no proximo mez de setembro;

o escrevente dactylographo Fernando Nobre Barretto, para exercer o cargo de 3º escripturario do Serviço do Expediente e Contabilidade, emquanto durar o impedimento do titular Newton de Mello Dias;

O 3º. escripturario Newton de Mello Dias, para exercer o cargo de 2º. escripturario do Serviço do Expediente e Contabilidade, emquanto durar o impedimento;

o 2º. escripturario Agliberto da Costa Dourado;

o 2º. escripturario Agliberto da Costa Dourado para exercer o cargo de thesoureiro pagador do Serviço do Expediente e Contabilidade daquella repartição, emquanto durar o impedimento do titular Willy Diniz Lewin, que se acha commissionado no cargo de director da Imprensa Official deste Estado.

SECRETARIA DE VIAÇÃO E OBRAS PUBLICAS

do Porto do Recife

Renda da Directoria de Docas e Obras

Dia 11 — 71:098$300; de 1 a 10 — 194:2649$200; total — 265:673$500.

THESOURO

O Thesouro pagará amanhã, 14 do corrente, 12º. dia util, sendo:

No 1º turno (das 9 ás 11 1|2 horas) — Professores de 3ª entrancia, fls. 119 ao fim, e serventes de grupos do interior.

No 2º turno (das 14 ás 16 horas) — Professores de 2ª entrancia.

— O pagamento será effectuado mediante a apresentação da carteira de identidade.

— O Thesouro pagará amanhã juros de apolices aos possuidores inscriptos de ns. 201 a 314.

O possuidor que deixar de comparecer á chamada só receberá os seus juros depois do pagamento do ultimo inscripto.

INSTITUTO DE PREVIDENCIA DOS SERVIDORES DO ESTADO

O Instituto de Previdencia dos Servidores do Estado pagará amanhã, 14 de agosto, 12º. dia util, ás pessoas que deixaram de receber nos dias determinados.

— O Instituto está convidando a comparecerem ao Departamento de Inversões as seguintes pessoas: José Pedro Dantas Filho, José Borges, Antonio Amaral, Joventino dos Santos e Manoel José do Nascimento.

JUNTA MEDICA

A Junta Medica do Estado está convidando a comparecerem amanhã no Departamento de Saude Publica, ás 14 horas, os seguintes requerentes:

Armando Maranhão de Souza Barreto, Euclides Pereira da Silva, José Augusto Barbosa, José Ferreira de Araujo, João Carlos Sobrinho, João Alves dos Santos, José Ursino de Lyra, Joaquim Soriano de Oliveira, Luiz Lucas da Silva, Lourival Carneiro de Almeida, Lourival Soares de Campos, Maria Rita Gonçalves Jacó, Manoel Balbino da Silva, Manoel Celestino Lopes, Manoel Severino da Silva, Oscar Chateaubriand de Senna e Octacilio José da Rocha.

BIBLIOTHECA PUBLICA DO ESTADO

Movimento no mez de julho ultimo

Frequencia — diurna, 2.122; nocturna, 494; total, 2.161.

Obras consultadas — 833, assim distribuidas: obras geraes, 195; philosophia, 5; religião, 13; sociologia e direito, 66; linguistica, 109; sciencias mathe to, 80; linguistica, 109; sciencias mathematicas, physicas e naturaes, 24; sciencias applicadas — technologia, 44; bellas artes, 4; litteratura, 178; historia e geographia, 51.

Obras entradas — Por cont. legal, 5 obras em 12 volumes e 11 folhetos em 31 exemplares; por offerta, 91 obras em 35 volumes e 9 folhetos em 11 exemplares; por compra, 31 obras em 82 volumes.

DELEGACIA DE TRANSITO

Por infracção ao Regulamento Geral do Trafego Publico, estão sendo chamados a comparecer a essa delegacia, no prazo de 48 horas, os conductores dos vehiculos abaixo:

Notificações do dia 11|8|939:

Excesso de velocidade — 1807 6341 1003 e 1130.

Falta de matricula — 1827 e Exp. 37

Trafegar contra mão em direcção — 2150.

Fazer manobras no cruzamento — 953.

Contra mão por edital — 2615 5231 891 e 1154.

Conduzir passageiros — 5891.

Não deminuir a marcha no cruzamento — 1054 e 1077.

Avanço ao signal — 1714 1492 3813 e bond n. 147.

Parar no cruzamento — Bond n. 147.

Uso de chapéo — 53 SM (carga).

Meio fio e bond parado — 446.

Cortar outro vehiculo no cruzamento — 1156.

Interromper o trafego — 833.

Falta de sello na placa — 3003 e 5342.

Resalva vencida — 2673.

Falta de licença de turismo — 315 pb.

Desobediencia ao signal de parada — 1013 2173 3017 7195 DF, 1130 e 6.

Falta de freios — 2182 e 918.

Uso de sirene — 1383.

Trafegar sem precaução — 6792.

Estacionar fóra da posição normal — 495 e 1534.

PREFEITURA

Impostos e taxas em chamada — 2º. semestre de 1939 — Commercial (parte variavel), Recife, Santo Antonio, São José e Boa Vista.

— A Directoria da Fazenda Municipal está avisando aos interessados que pagará hoje o 13º. coupon das apolices emittidas por força do decreto n. 813 de 2|9|932 de ns. 3301 a 3.600 do valor de 1:000$000 e 2.901 a 3.400 de 100$000.

O pagamento obedecerá rigorosamente á tabella já publicada, não sendo attendidos os portadores de titulos que não se apresentarem nos dias determinados.

— A Directoria da Fazenda Municipal, devidamente autorizada pelo prefeito, receberá até o dia 15 do corrente, improrogavelmente, os impostos e taxas com os favores constantes do dec. 177 de 6 do mez de julho.

— Estão sendo chamados a comparecer ao protocollo geral da Prefeitura as seguintes pessoas:

Palmyra Ferreira de Azevedo, Ernesto dos Santos, Franco S. Aprigio, Santa Casa de Misericordia do Recife, Manoel Ramos Nunes, Sabina Maria Correia, Severino Reynaldo de Mello, O. Vieira da Silva, Amara Maria Coutinho, dr. Pedro da Silva Correia de Oliveira, Ayres Bons M. Alves, C. Brandão J. Costa & cia., Francisco Guilherme Tirco de Pontes, Maria do Soccorro Ferreira Pinto e outros, Belarmina Santos, Benedicto Costa, Manoel Pacheco, José Dionysio, M. Alves, N. de Lagos, J. Ferreira Cardoso, The Texas Company Limited, João Falcão, Humberto Mortorgili, Pedro Elias de Freitas, F. Pinheiro Alves & Cia., Maria do Carmo Mello.

INSTITUTO DOS INDUSTRIARIOS

Por motivo de organização dos serviços internos, o expediente da Delegacia de Pernambuco, no dia 16 do corrente, será das 12 ás 17 horas.

DELEGACIA FISCAL

A Pagadoria da Delegacia Fiscal em Pernambuco tem credito para as seguintes pessoas:

Ismael Ferreira da Silva, Maria José Couto Pereira, Industria Brasileira Portella, Joventino Alves Lima, repartição do Saneamento, Octavio Bandeira Merguihão, Costa Tavares & Cia., João Alves Diogenes Noronha, Manoel Fernandes, Tiburcio Marinho de Mendonça, José Cypriano de Medeiros, Ulysses de Almeida Pritto, José Alves de Souza, Avelino Alves de Castro, Claudio de Almeida Barros, Thereza Costa, João Machado Sobrinho, Isaac Ribeiro Dantas, Octavio E. Cezar de Araujo

THEATRO "SANTA ISABEL"
GRUPO GENTE NOSSA
HOJE — 10.ª, 11.ª e 12.ª representações da peça mais discutida dos ultimos anos:
MOCAMBO
3 atos de Valdemar de Oliveira e Figueira-Filho
A's 10 horas: Para os associados do "Centro Educativo". A's 15 horas: Para o publico em geral. A's 20.30 — Para os operarios sindicalizados
Somente no espetaculo de 15 horas funcionará a bilheteria
TERÇA-FEIRA 15 de agosto — Vesperal, ás 15 horas em ponto
Ultima representação de "MOCAMBO"
Haverá distribuição de massas e biscoitos "Aimoré", ás senhoras e ás crianças

De Alagôas

Será estudado scientificamente o phenomeno de Camaragibe — O Tramways enfrentará, hoje, o Centro Sportivo Alagoano — Festa da Padroeira de Maceió — Luz electrica de Porto de Pedras

MACEIO', 12 (D. P.) — Continua despertando o interesse o "phenomeno" da matriz da Conceição de Camaragibe, onde um crucificado verte agua, sem que haja, até agora, para o estranho caso, uma explicação.

A nossa reportagem foi informada de que o sr. Reynaldo Gama, director da Saude Publica, viajará hoje, até aquella cidade, afim de examinar o singular acontecimento.

Será feito, então, o exame chimico da agua que sae do Christo crucificado, como uma tentativa para que fique esclarecido o facto, á luz da sciencia.

DEIXOU DE SUAR A IMAGEM DE CAMARAGIBE

MACEIO', 12 (D. P.) — Noticias de ultima hora informam que a imagem do Senhor do Bomfim, de Camaragibe, deixou de suar.

TRAMWAYS X C. S. A.

MACEIO', 12 (D. P.) — Maceió sportivo hospeda o conjuncto do Tramways Sport Club, ponteiro do campeonato pernambucano.

O esquadrão tramviario enfrentará nesta cidade o Centro Sportivo Alagoano, amanhã, e bem possivel o CRB, na proxima terça-feira.

Por emquanto, porem, somente está acertado um encontro e este será contra o Centro Sportivo.

Jogando no proximo dia 20, uma grande partida com o Sport, não pode o Tramways dar uma opinião assim tão subitamente.

FESTA DA PADROEIRA

MACEIO', 12 (D. P.) — No dia 20 do corrente, terão começo, na cathedral, as solemnidades da festa de Nossa Senhora dos Prazeres, padroeira da cidade, que se encerrarão com cerimonias eucharisticas em união com o Congresso Eucharistico Nacional.

LUZ ELECTRICA EM PORTO DE PEDRAS

MACEIO', 12 (D. P.) — Será inaugurada hoje, ás 15 horas, a empresa de Luz e Energia Electrica, de Porto de Pedras.

Jazz-band.

VIAJANTE

MACEIO', 12 (D. P.) — Encontra-se desde ante-hontem nesta cidade, de regresso de sua viagem ao Rio de Janeiro o sr. Jayme d'Altavilla, professor da Faculdade de Direito de Alagoas.

SPORTS

FEDERAÇÃO PERNAMBUCANA DE DESPORTOS

(Conclusão da 7.ª pagina)

SECÇÃO DE FOOTBALL

Jogos officiaes de hoje — São as seguintes as providencias assentadas para os jogos officiaes de hoje, em disputa dos campeonatos das divisões azul e branca, de reservas e juvenil:

Divisão azul — *Sport* x Santa Cruz.

Campo: Ilha do Retiro.

Horario: 15 e 30 com 10 minutos de tolerancia.

Delegado: sr. Armando Araujo.

Chronometrista: sr. João Moreira.

Juizes: srs. Harry Leça, José Fernandes e José Mariano Carneiro Pessoa.

Preliminar — Divisão branca — Torre x Flamengo

Horario: 14 horas, com 10 minutos de tolerancia.

Juizes: srs. José Clodoaldo, Edgard Barros e Silva e Luiz Clericuzzi.

Campeonato de reservas — Globo x America.

Campo: da Jaqueira.

Delegado: sr. Aurelino Amorim.

Chronometrista: sr. José Reis Tavares.

Juizes: srs. Carlos Lapa Filho, Antonio Casado e Murillo Ramos.

Horario: 8 e 20 com 10 minutos de tolerancia.

Campeonato juvenil — America x Torre

Campo: America F. C.

Horario: 8 e 20 com 10 minutos de tolerancia.

Delegado: sr. Manoel Lopes de Barros.

Chronometrista — sr. Braulio Montarroyos.

Juizes: srs. Ambrosio de Bego Barros, Jayme Machado e Manoel Brandão.

SECÇÃO DE VOLLEYBALL

O director da secção de volleyball está convidando os representantes do Great Western Globo, Tramways e America a comparecerem amanhã, ás 19 horas, afim de assistirem ao sorteio de arbitros e á escolha de campo para os jogos officiaes de 16 e 19 do corrente.

DEPARTAMENTO MEDICO

Para os jogos officiaes de hoje, o director desse departamento designou os seguintes medicos:

Sport x S. Cruz — ás 15.30 — campo do *Sport* — dr. Paulo Alves.

Torre x Flamengo — ás 14 horas — campo do *Sport* — Dr. Ramos Leal.

Globo x *America* — ás 8.20 — campo da Jaqueira — dr. Medeiros Britto.

Torre x America — ás 8.20 — campo do America — dr. Trindade Henriques.

O TABAJARAS VISITARÁ LIMOEIRO

O "Centro Sportivo Tabajaras", uma das organizações dos nossos suburbios, acaba de ser convidado para participar das festas que serão realizadas, na cidade de Limoeiro, na proxima terça-feira.

A' tarde daquelle dia jogará contra um combinado constituido por elementos dos principaes clubs limoeirenses: "Colombo" e "Centro Sportivo".

A delegação do gremio da camisa rubro-anil sairá do Recife ás 8 horas.

Em Limoeiro estão sendo preparadas diversas homenagens ao quadro suburbano, aguardando-se com interesse a luta em que se vão empenhar os dois conjuntos.

A "équipe" recifense será integrada dos seus melhores elementos, o que faz prever uma bôa exhibição nos gramados daquella cidade.

A embaixada seguirá em auto-omnibus, no qual viajará tambem a "Jazz Band Academica" que vae tomar parte nas festas de iniciativa do Gymnasio de Limoeiro.

Da Parahyba

O julgamento dos implicados no caso da Caixa Rural e Operaria da Parahyba, pelo Tribunal de Segurança Nacional — Campeonato de foot-ball — Rotary Club

JOÃO PESSÔA, 12 (D. P.) — O Tribunal de Segurança Nacional julgará, na proxima quinta-feira, o processo dos implicados no caso da Caixa Rural e Operaria da Parahyba.

VIAJANTE

JOÃO PESSÔA, 12 (D. P.) — Num avião do correio aereo militar, chegará hoje a esta capital o sr. Ruy Carneiro, secretario do presidente do Banco do Brasil.

CONVIDADO PARA FAZER UM CURSO DE ESPECIALIZAÇÃO EM DIREITO CONSTITUCIONAL NOS EE. UU.

JOÃO PESSÔA, 12 (D. P.) — A Guggenheim Memorial Foundation de New York convidou o bacharel Adhemar Vidar, procurador da Republica neste Estado, para fazer um curso de especialização em direito constitucional nos EE. UU.

FOOT-BALL

JOÃO PESSÔA, 12 (D. P.) — Os teams do Phelippeia, União, Auto e 13 serão os contendores dos jogos de amanhã, que se realizarão no campo do Parahyba Club, em prosseguimento ao campeonato estadual de foot-ball.

ROTARY CLUB

JOÃO PESSÔA, 12 (D. P.) — Realizar-se-á hoje ás 12 horas, no Restaurant Tabajaras, mais uma reunião do Rotary Club de João Pessôa. O presidente, sr. Horacio de Almeida, designou o rotaryano Oscar de Castro, director da Assistencia Publica Municipal, para effectuar a palestra do dia.

COMMERCIAL CLUB

JOÃO PESSÔA, 12 (D. P.) — Realizar-se-á amanhã ás 15 horas uma matinée dansante na séde do Commercial Club.

Tocará para as dansas a Jazz Commercial.

NOVA JUNTA DE CONCILIAÇÃO E JULGAMENTO DO MUNICIPIO DE JOÃO PESSÔA

JOÃO PESSÔA, 12 (D. P.) — O inspector regional do Ministerio do Trabalho, por portaria de hontem, nomeou as seguintes pessôas, para constituir a Junta de Conciliação e Julgamento do municipio de João Pessôa, Valdemar de Alencar Luna, do Syndicato dos Bancarios e Leonel de Valle Mello, do Syndicato dos Operarios em Construcção Civil, sundente dos empregados, e Estevão Gerson Carneiro da Cunha e Alexandre Pessôa Ramalho, da Associação Commercial pelos empregadores.

Na proxima semana, a nova Junta iniciará suas actividades, estando marcada a primeira audiencia para sexta-feira proxima.

VISITARA' A PARAHYBA O DIRECTOR DO SERVIÇO DE CLASSIFICAÇÃO DO ALGODÃO DO ESTADO DO CEARA'

JOÃO PESSÔA, 12 (D. P.) — Está sendo esperado nesta capital o engenheiro agronomo Ramir Valente, director do Serviço de Classificação do Algodão do Ceará, que vem em visita a este Estado. Virá acompanhado do engenheiro agronomo Demosthenes Martins.

CONFERENCIA

JOÃO PESSÔA, 12 (D. P.) — O professor Romero Marques realizará uma conferencia, hoje, na Sociedade de Medicina da Parahyba.

DEPARTAMENTO ADMINISTRATIVO DO ESTADO

JOÃO PESSÔA, 12 (D. P.) — Reuniu-se hontem o Departamento Administrativo do Estado.

Foram tratados assumptos relativos a expediente.

DR. GONCALVES FERNANDES

Docente livre de Clinica Psiquiatrica da Escola de Medicina e Cirurgia do Rio. Membro da Soc. Bras. de Neur. Psiq. e Med. Leg e do Instituto de Psiquiatria da Universidade

DISTURBIOS NERVOSOS

Insonia, Obcessões, Fobias, Angustia, Convulsões, estados depressivos. Perturbações cardiacas e digestivas de origem nervosa. Tratamento das psicoses endogenas pelo metodo de Von Meduna.

de 14 ás 17 horas

IMPERATRIZ, 173, 1.º — RECIFE

CONTINUAM AS INJECÇÕES MYSTERIOSAS

RIO, 12 (A. M.) — Continuam agindo nos suburbios os mysteriosos inoculadores de injecções.

Hontem, quando viajava num bond, a collegial Dorothéa Alves sentiu-se picada na perna.

REGULAMENTAÇÃO DO TRABALHO DOS OPERARIOS DAS USINAS

RIO, 12 (A. M.) — O ministro do Trabalho pediu ao sr. Fernando Costa que indique dois funccionarios especializados do seu ministerio para participarem da commissão que estudará a regulamentação do trabalho dos operarios nas minas.

NÃO PODEM ATTENDER OS COMPROMISSOS

CIDADE DO SALVADOR, 12 (A. M.) — O prefeito nomeou uma commissão afim de proceder um inquerito sobre as companhias Linha Circular e Energia Electrica, concessionarias dos serviços de energia e viação.

Essas companhias em consequencia das seccas e diminuição do curso do rio que fornece força hydraulica estão na impossibilidade de attender ás suas compromissos.

FALTAM NOTICIAS DOS AVIADORES

DUBLIN, 12 (U. P.) — Faltam noticias dos aviadores Loel, Dick e Decker, que voaram dos Estados Unidos para a Irlanda.

VAE A SAO PAULO O PROCURADOR DO T.S.N.

RIO, 11 (A. M.) — Terça-feira segue para São Paulo o sr. Mac Dowell, procurador do Tribunal de Segurança Nacional, afim de acompanhar o andamento dos inqueritos dos infractores da lei de economia popular

EDUCAÇÃO E INSTRUCÇÃO

A PRIMEIRA AULA DO PROFESSOR LUIZ DELGADO NA FACULDADE DE DIREITO DO RECIFE

Realizar-se-á na proxima quinta-feira, 17 do corrente, a primeira aula do professor Luiz Delgado, recem-nomeado, por decreto do presidente da Republica, cathedratico de Direito Administrativo da Faculdade de Direito do Recife.

A aula inaugural terá caracter solenne, devendo comparecer professores, academicos, intellectuaes e amigos do sr. Luiz Delgado. O corpo discente da Faculdade de Direito prestará uma homenagem ao novo professor, falando um representante official dos estudantes.

Em data que será previamente fixada, será offerecido um banquete ao sr. Luiz Delgado, no Restaurant Leite, estando desde já as listas de adhesão em poder do professor Ximenando Carneiro Leão e na Livraria Cruzeiro.

"A FUNDAÇÃO DOS CURSOS JURIDICOS

Palestra do prof. J. J. de Almeida sobre o editorial do "Diario de Pernambuco"

A proposito do editorial do DIARIO DE PERNAMBUCO, publicado anteontem, sobre o anniversario da fundação dos cursos juridicos no Brasil, o prof. José Joaquim de Almeida, cathedratico de Introducção á Sciencia do Direito, fez hontem, ao encerrar a sua, e em presença de grande numero de estudantes, uma preleção, na qual salientou as palavras justas do editorial do DIARIO sobre a "velha cultura juridica brasileira", no engrandecimento do nosso paiz.

O prof. J. J. de Almeida convidou todos os estudantes presentes a que leiam o editorial em apreço, como um testemunho eloquente de que ainda vale o ensino juridico no Brasil.

CENTROS EDUCATIVOS OPERARIOS

Realiza-se hoje, ás 8 horas, a concentração de todos os operarios dos Centros Educativos de Afogados e Areias, para seguirem para o local da inauguração da pedra fundamental da Villa das Lavadeiras.

Centro do Arrayal — No local do costume, reune-se hoje, o Centro Educativo do Arrayal.

A sessão terá o comparecimento do conselho, mestres, contra-mestres e operarios daquelle Centro. Fará uma palestra sobre arregimentação operaria o sr. José Cirdoso, instructor do Centro do Monteiro.

Centro da Varzea — Em sua séde social, realiza-se hoje mais uma reunião do Centro Educativo Operario da Varzea.

A reunião terá o comparecimento do director de Educação e Assistencia Social.

Centro de Santo Amaro — Effectua-se amanhã, no Centro Educativo de Santo Amaro, mais uma reunião semanal.

Continuando a sua serie de palestras sobre economia social, falará o academico Paulo Germano Mazzilhes.

A reunião terá o comparecimento do conselho, mestres, contra-mestres e operarios do Centro de Santo Amaro.

Centro do Pina — Terá logar amanhã mais uma reunião do Centro Educativo do Pina.

A sessão será na hora do costume.

Recreios dominicaes — Em todos os Centros Educativos Operarios, realizam-se hoje, á tarde, recreios dominicaes, com jogos de salão, competições sportivas para as familias operarias.

Theatro para operarios — Será feita hoje, em matinal, no Theatro Santa Isabel, mais uma representação da peça Mucambo, para os operarios do Centro Educativo do Monteiro.

Amanhã, á noite, haverá novo espectaculo para o Centro Educativo do Pilar.

DIA DO EX-ALUMNO SALESIANO

Este anno, em virtude do desapparecimento do pe. Accio Polla, os ex-alumnos não promoverão solennidades, no proximo dia 15.

O Dia do ex-alumno será assim commemorado:

A's 7.30, missa em suffragio da alma do pe. Accio Polla, com communhão geral dos antigos alumnos. Café no collegio. Em seguida, sessão de posse da directoria da Associação dos Ex-alumnos, para o periodo social 1939-1941.

PASSARA' PARA AS INSTITUIÇÕES DE SEGURO SOCIAL

RIO, 12 (A. M.) — Despachando um processo, o ministro Waldemar Falcão informou que, opportunamente, passará o seguro contra os riscos e accidentes da trabalho para as instituições de seguro social.

NEGOCIO DE ALGODÃO

Em Alagôas, no interior, vende-se, armazens e machinismo completo para descaroçar algodão, composto de uma caldeira de 70 HP, descaroçadores, limpador e prensa hhydraulica. Cidade muito bôa e futurosa.

Cartas neste jornal para entendimento, para — MACHINISMO.

MODISTA

Doninha Amaral J. de Souza, professora de côrte, alta costura e modelista, recem-chegada do Rio, onde fez curso especial de aperfeiçoamento, avisa ás suas amigas e clientes que reabriu os seus cursos de côrte e alta costura.

Confecciona modêlos com elegancia e perfeição desde 50$000; corta e prova desde 20$000; corta modêlos de papel desde 10$000.

Residencia: Rua D. Bosco, 895, telephone: 3077

AVISOS E EDITAES

THE GREAT WESTERN OF BRAZIL RAILWAY COMPANY LIMITED

AVISO AO PUBLICO

III CONGRESSO EUCARISTICO NACIONAL — RECIFE — 3 A 7 DE SETEMBRO DE 1939

Esta Companhia no intuito de oferecer facilidade de transporte para a peregrinação a Recife por ocasião do III Congresso Eucaristico Nacional, a realisar-se nesta Capital, resolveu, baseada no art. 144 do Regulamento Geral de Transportes, estabelecer, para esse fim, bilhetes de excursão, em condições especiais.

Esses bilhetes que serão exclusivamente de Ida e Volta (1.ª e 2.ª classe) custarão apenas o preço de bilhete de Ida pela tarifa ordinaria, não havendo alteração, porem, para as passagens regionais que serão vendidas pelos seus atuais preços reduzidos. Terão validade os mesmos para a viagem de Ida a Recife entre os dias 2 e 7 de Setembro (inclusive) e para a viagem de volta entre os dias 3 e 11 de Setembro (inclusive). Serão aceitos indistintamente em todos os trens do horario (regionais ou não) e poderão ser obtidos em qualquer estação da rêde.

Todos os trens que demandar em Recife durante o periodo do Congresso terão suas composições aumentadas e os bilhetes de excursão poderão ser adquiridos com antecedencia, em qualquer estação, a partir do dia 21 de Agosto.

Para melhores informações os interessados deverão procurar os agentes de Estações, a Inspetoria Comercial da Companhia, Rua do Brum n. 328, fone 9273 ou a Repartição do Trafego, na Estação Central, fone 6035.

Recife, 29 de Julho de 1939.

A Administração.

SYNDICATO DOS PLANTADORES DE CANNA DE PERNAMBUCO

ASSEMBLE'A GERAL ORDINARIA

Ficam convidados todos os socios deste syndicato para a Assembléa Geral Ordinaria, que se realizará no proximo dia 16 do corrente, ás 11 horas, em 1.ª convocação, á Av. Marquez de Olinda, 277 — 1.º andar, para tomarem conhecimento do relatolio e balanço do anno social.

Não havendo numero legal, a reunião terá logar ás 13 horas, em 2.ª convocação, ou ás 15 horas, em 3.ª quando funccionará com qualquer numero.

(a) Antonio Jorge d'Oliveira
Secretario

RUA OSWALDO CRUZ, 281

To be let large confortable house standing in its own ground, fruits trees, flower garden — Ground floor with large studio, dining room, Hall, drawing-room, large kitchen and pentry, with all conveniences. — 2 garages, room and conveniences for servants, and chicken pen 1:200$000 monthly. Apply to Mr. José Veiga, Av. Marquês de Olinda, 85, 1.º andar.

A'S REPARTIÇÕES PUBLICAS ESTADUAES, MUNICIPAES E FEDERAES, AOS BANCOS, AO COMMERCIO E AO PUBLICO EM GERAL

MARIA DA CONCEIÇÃO FERNANDES DA PONTE aviza que, tendo sido extraviadas as sessenta e uma (61) apolices estadoaes abaixo descriptas á si pertencentes e averbadas em seu nome no Thesouro do Estado, ficam as mesmas sem nenhum valor, porque, de accordo com os art.s 53 — 54 — 55 e seus paragraphos, cap. V do Decreto n.º 7 de 2 de Dezembro de 1937, já requereu á Repartição competente lhe sejam expedidas e entregues as segundas vias das referidas apolices.

E para conhecimento de todas as Repartições Publicas, dos Bancos, do Commercio e do Publico em geral, faz esta declaração dando todos os caracteristicos destes citados titulos inscriptos e registados em seu nome nos livros competentes do Thesouro deste Estado.

APOLICES ESTADOAES

Propriedade da Exma. Sra. D. Maria da Conceição Fernandes da Ponte.

Série 5.ª — Lei 682 de 7 de Janeiro de 1904 — Juros 7 %.

VALOR — 100$000

N.os 1399 — 1411 — 1489 — 1496 — 1504 — 1519 — 1532 — 1536 — 1568 — 1579 — 1586 — 1627 — 1628.

VALOR — 200$000

N.os 478 — 479 — 482 — 583 — 727 — 723 — 745 — 788 — 937.

VALOR — 500$000

N.º 67.

Série 4.ª — Lei 409 de 1 de Julho de 1899 — Juros 7 %.

VALOR — 200$000

N.os 1083 — 1134 — 1135 — 1136 — 1144 — 1145 — 1147 — 1157 — 1160 — 1162 — 1164 — 1167 — 1168 — 1175 — 1184 — 1185 — 1186.

VALOR — 1:000$000 —

N.os 90 — 91.

UZINA — Lei 113 de 25 de Junho de 1895 — Juros 7 %.

VALOR — 1:000$000

N.os 81 — 87 — 88 — 89 — 96 — 288 — 436 — 554 — 555 — 556 — 557 — 558 — 19.

Série A — Lei 1115 de 17 de Junho de 1873 — Juros 7 %.

VALOR — 1:000$000

N.os 872 — 937 — 939 — 949 — 3447.

Série C — Lei 1800 de 11 de Agosto de 1895 — Juros de 7 %.

VALOR — 1:000$000

N.º 574.

TOTAL:

13 apolices de	100$000	—	1:300$000
1 " "	500$000	—	500$000
26 " "	200$000	—	5:200$000
21 " "	1:000$000	—	21:000$000
			28:000$000

EDITAL

O LLOYD NACIONAL S|A., avisa a quem interessar possa, que a firma desta praça, OLEGARIO MAGNO & CIA. LTDA., estabelecidos á rua do Imperador n.º 483, 1.º andar comunicou ter se extraviado o conhecimento ORIGINAL N.º SP|103 emitido no porto de Santos, pela firma L. Figueiredo & Cia., no vapor ARABAQUARA, entrado neste porto no dia 18 de Maio ultimo, relativo á dez (10) barras ferro lamin. e cinco (5) feixes barra ferro pesando total setecentos e trinta e tres ks, consignados á ORDEM e marca "PONTAS AMARELAS".

Si nenhuma reclamação for apresentada a esta agencia dentro do praso de cinco (5) dias contados da primeira publicação deste, conforme "§ 1.º artigo 9.º do Decreto n.º 19.473 de 10 de Dezembro do anno de 1930, serão os referidos volumes, entregues ao notificante independente do conhecimento.

Recife, 7 de Agosto de 1939.

ULYSSES F. CORREIA
Agente

INSTITUTO DE APOSENTADORIAS E PENSÕES DOS EMPREGADOS EM TRANSPORTES E CARGAS

Delegacia do Censo

AVISO

Concluidos como estão os trabalhos preliminares para o censo dos do I. A. P. E. T. C., nesta região, o sr. Souza Barros recebeu da Superintendencia ordem para iniciar os trabalhos.

Desta maneira, ficam convidadas as pessôas abaixo a comparecerem na séde da Diretoria de Estatistica, Propaganda e Turismo, amanhã, entre 9 e 12 horas, afim de receberem instruções quanto ao test que será realizado para a escolha dos candidatos.

Eurico Marcelino R. Costa
Genilo Gueiros
Nacison Seixas Santos
Maviael Vieira de Mélo
Lafaiete C. da Cunha Vasconcelos
Antonio Candido de Oliveira Junior
Betuel Freire
Pericles Alberto Barreto
José Luiz de Carvalho
Severino Castro Forte
Emu Martins Gonçalves Pereira
Antonio Monteiro
Julio dos Santos Selva
Tancredo Pontual R'os Filho
Casado
Ilo Gonçalves da Rocha
Hibernon Borba
Liberato Pereira da Costa Junior
Americo Jaques Lira
Osvaldo Antunes
Osias Burgos
Celio da Silva Assunção
Manuel Sant'Ana
Luiz Pereira dos Santos
Heraclito Chaves Soares
Ivan Tavares
Celio da Silva Assunção
Sebastião Clementino da Silva.

SYNDICATO DOS TRABALHADORES EM TRANSPORTES TERRESTRES DO RECIFE

AVISO

Convidamos os trabalhadores em transportes terrestres dos veiculos motorisados e de tração animal ou humana (caminhões, caminhonetes, carroças, carrocinhas de mão etc.) a se sindicalizarem no Sindicato dos Trabalhadores em Transportes Terrestres do Recife, unico orgão representativo da classe, nesta cidade, de acôrdo com o que determina o Decreto-lei n.º 1.402 que organiza os Sindicatos por profissões.

Outrosim, levamos ao conhecimento das firmas comerciais do Municipio do Recife que, de acôrdo com a Convenção Coletiva de Trabalho firmada no ramo de transportes terrestres, em 17 de agosto de 1936 as suas secções de transportes devem ser compostas de trabalhadores sindicalisados.

Recife, 11 de agosto de 1939.

Pelo SINDICATO DOS TRABALHADORES EM TRANSPORTES TERRESTRES DO RECIFE:

Mario Apolinario Santos
Presidente

Commercio -- Finanças Informações Geraes

MERCADO DE CAMBIO DA PRAÇA

O BANCO DO BRASIL affixou, hontem, as seguintes taxas:

ABERTURA — COMPRA

Libra	
Dollar	779$40
LIVRE:	169$00

Fechamento de ante-hontem. Taxas exclusivamente para as suas cobranças em outros Bancos. Vencimentos do dia.

	90 dias á vista	
Libra	929$60	939$60
Dollar	—	199$00
Marco livre	—	89$00
Marco — Compensado	—	69$00
Franco Suisso	—	49$15
Franco Belga	—	59$95
Florim	—	109$60
Peseta	—	—
Lira	—	19$50
Escudo	—	8$50
Franco	—	8$30
Peso Uruguay	—	79$00
Peso Argentino	—	49$00
PARTICULAR:		
Libra	929$70	939$70
Marco	—	59$50
Dollar	199$90	199$10

COMPRA DE OURO — O Banco do Brasil compra ouro fino ao preço de 259$00 a gramma, em barra ou amoedado.

MERCADO DE CAMBIO EM LONDRES

Abertura — Dia 11			
Londres s/	N. York	Dol.	4.03.14
" s/	Genova	Lts.	
" s/	Paris	Fts.	
" s/	Madrid	Pts.	
" s/	Lisboa	Esc.	
" s/	Berlim	Rmk.	
" s/	Hollanda	Fls.	
" s/	Berne	Frs-Sus.	
" s/	Bruxellas	Belgs.	
Anterior			
Londres s/	N. York	Dol.	4.03.14
" s/	Paris	Fts.	
" s/	Genova	Lts.	
" s/	Madrid	Pts.	
" s/	Lisboa	Esc.	
" s/	Berlim	Rmk.	
" s/	Hollanda	Fls.	
" s/	Berne	Frs-Sus.	
" s/	Bruxellas	Belgs.	

COTAÇAO DE TITULOS NA BOLSA DE FUNDOS PUBLICOS

OFFERTA NA BOLSA

	Compradores	e Vendedores
Apolices Federaes		
Uniformizados 5 %	800$000	
Ao portador 5 %	785$000	
Obrigações do Thesouro, 7 %		
Obrigações ferroviarias, 7 %		
Reajustamento de v|n de 1:000$000, 5 %	760$000	
Apolices Estaduaes		
Nominativas, 7 %	750$000	760$000
Nominativas, 5 %		600$000
Ao Portador, (Portuarias) 7 %	780$000	
Ao Portador Emissão de 1927, 7 %	780$000	
Ao Portador Emissão de 1930, 7 %	780$000	
Bonus do Thesouro, 5 %		
Premiaveis do v|n de 100$000		
Ao Portador, 5 %	80$000	
Apolices Municipaes		
Consolidadas, 5 %	400$000	510$000
Acções de Bancos		
Banco Auxiliar do Commercio v|n 40$		510$000
Banco do Povo v|n 30$		
Banco Central de Pernambuco v|n 100$	87$000	
Banco de Credito Real de Pernambuco v|n 140$	73$000	
	25$000	
Banco Regional de Pernambuco do v|n de 500$000		
Banco Commercio e Industria do v|n de 30$000	29$00	
Acções de Companhias		
Companhia Fiação e Tecidos de Pernambuco do v|n de 200$000	33$000	
Companhia I. Fiação e Tecidos de Goyanna do v|n de 100$000	200$000	
Companhia Fabrica de Estopa do v|n de 200$000	80$000	
Companhia Industrial Pirapama do v|n de 1:000$000, ao Portador		
Companhia Manufactora de Tecidos do Norte do v|n de 200$000	1:250$000	
Companhia Lubeca S|A do v|n de 1:000$000		
Companhia Agricola e Pastoril do São Francisco S|A do v|n de 1:000$000		
Lar Pernambucano S|A do valor nominal de 50$		
Radio Club de Pernambuco S|A do v|n de 50$000		
Varios		
Letras Hypothecarias do Banco de Credito Real de Pernambuco — juros de 6 % v|n 100$000	48$000	
Debenturas da Cia. Lubeca S|A do v|n de 1:000$000		
Debentures do Cotonificio Othon Bezerra de Mello, S|A do v|n de 5:000$000		
Debentures do Lar Pernambuco S|A do v|n de 200$000 — juros de 9 %		

Mercado de algodão na praça

(Cotação Official)

O mercado continua inalterado.

Sertão	40$000 a 42$000
Matta	38$000 a 41$000

a arroba.

Cotação de diversos productos na praça

(Cotação official)

As cotações officiaes para as mercadorias foram as seguintes:		outras
Arroz pilado	—	—
Alcool puro, 40.º	—	38$000
Alcool puro, 42.º	—	38$200
Alcool desnaturado	—	38$500
Aguardente	—	29$000
Bagas de mamona	89$000 a	89$200
Borracha de Mangabeira		—
Borracha de Maniçoba		—
Cacáo		—
Caroço de Algodão	25$200 a	28$300
Cêra de Carnaúba		—
Couros seccos espichados		—
Couros seccos salgados		—
Couros seccos salmourados		—
Farinha de mandioca	128$000 a	139$000
Fecula de mandioca		—
Feijão preto	348$000 a	358$000
Feijão mulatinho	358$000 a	368$000
Milho	148$000 a	158$000
Ouro	—	238$200
Prata	— a	8$100
Peles de cabra	59$000 a	69$000
Peles de carneiro	69$000 a	79$000

Mercado do assucar na praça

(Cotação official)

Mercado sem alteração, regulando as seguintes cotações:

Refinado 1.º (sacco)	49$700
Refinado 2.º (sacco)	—
Usina de 1.º (sacco)	49$000
" 2.º "	—

PAUTA SEMANAL DAS MERCADORIAS DE PRODUCÇÃO E MANUFACTURA DO ESTADO, SUJEITAS AO IMPOSTO DE EXPORTAÇÃO

Semana de 14 a 19 de agosto de 1939:

Aguardente de cachaça, litro $370; Alcool puro, litro $560; Alcool desnaturado, litro $670; Algodão em pluma ou em rama, kilo 2$700; Assucar refinado, 1.º kilo $830; Assucar refinado 2.º kilo — Assucar Crystal, kilo $750; Assucar usina, kilo $850; Assucar demerara, kilo $620; Assucar branco, kilo $680; Assucar, somenos, kilo $520; Assucar 3.º jacto, kilo $550; Assucar mascavado, kilo $420; Arroz pilado, kilo 1$100; Bagas de mamona, kilo $540; Borracha de mangabeira, kilo 2$000; Borracha de maniçoba, kilo 2$000; Cacáo, kilo 2$000; Café em caroço, kilo 1$380; Caroço de algodão, kilo $130; Cêra de Carnaúba, kilo 9$230; Côcos descascados, kilo $350; Couros seccos espichados, kilo 3$700; Couros seccos salgados, kilo 3$400; Couros verdes salmourados, kilo 1$800; Farinha de mandioca, kilo $210; Fecula de mandioca, kilo 2$130; Feijão, kilo $710; Gomma de mandioca, kilo $300; Milho, kilo $250; Ouro, gramma 23$200; Prata, gramma $100; Peles de cabra, kilo 5$700; Peles de carneiro, kilo 9$300.

Os demais productos acham-se na pauta geral.

RECEBEDORIA DO ESTADO

Arrecadação do dia 10 do corrente:

Renda ordinaria	78:856$100
Do dia 1 ao dia 9	1.004:100$000
Total	1.083:016$100

Movimento Maritimo

VAPORES ESPERADOS

Mez de agosto

HOJE — *Neptunia*, do Trieste e escalas.

14 — *General San Martim*, de B. Aires e escalas.

Southern Prince, de N. York e escalas.

19 — *Conte Grande* de Genova e esc.

20 — *Oceania*, de B. Aires e escalas.

21 — *Raul Soares*, de Santos e escalas.

22 — *Alcantara*, da Europa.

24 — *Almantara*, de B. Aires e escalas.

26 — *Antonio Delfino*, de Hamburgo e escalas.

27 — *Cap. Norte*, de Buenos Aires e esc.

VAPORES A SAIR

HOJE — *Neptunia*, para Buenos Aires e escalas.

14 — *General San Martim*, para Hamburgo e escalas.

Southern Prince, para Buenos Aires e escalas.

19 — *Conte Grande*, para B. Aires e escalas.

20 — *Oceania*, para Trieste e escalas.

21 — *Raul Soares*, para Hamburgo e escalas.

22 — *Alcantara*, para Buenos Aires e escalas.

24 — *Almanzora*, para Southampton e escalas.

26 — *Antonio Delfino*, para Buenos Aires e escalas.

27 — *Cap. Norte*, para Hamburgo e escalas.

LOTERIA FEDERAL DO BRASIL

Extracção em 12 de agosto de 1939

1º.	11467 B. Horizonte	500:000$
2º.	5512 Uruguayana	20:000$
3º.	11635 Rio	10:000$
4º.	5625 Itauna	5:000$
5º.	11805	2:000$
6º.	10350	1:000$
7º.	1873	1:000$
8º.	20466	1:000$
9º.	22465	1:000$
10º.	2988	1:000$

Estão premiados com 800$000 todos os numeros terminados em 7.

CASAS — TERRENOS — INDUSTRIAS — EMPREGOS — PROFISSÕES — DIVERSOS

PEQUENOS ANNUNCIOS

Os annuncios nesta secção são cobrados ao preço de $250 rs. a linha de type 6
TELEPHONE DA GERENCIA — 6027

CASAS — TERRENOS — PROPRIEDADES

ALUGA-SE moveis novos para festas de casamento e baptisados, para pensão, casa de familia, escriptorio e praia — RUA DAS LARANJEIRAS N.º 60.

ALUGAM-SE — Dois andares acabados de construir á rua 7 de Setembro, a poucos passos da rua da Imperatriz. Tratar — Edificio Banco Auxiliar — 4º andar, sala 48.

ALUGA-SE — Para familia de tratamento, á rua Gouveia de Barros n. 118, uma casa em dois pavimentos, com duas salas, quatro quartos, dois gabinetes sanitarios, garage, quarto para empregados, gabinete sanitario para empregados. Grande quintal. A casa pode ser vista a qualquer hora do dia.

ALUGA-SE o terreo da casa n. 111 da RUA DIARIO DE PERNAMBUCO (ponto commercial). A tratar no BAR NORMANN.

ALUGA-SE — Uma bôa casa, á Rua Leonardo Cavalcanti, 304 — JAQUEIRA — tendo duas salas, sete quartos internos e quatro externos, copa, cosinha, dois gabinetes sanitarios, tendo installação para agua quente, duas garages, jardim á frente, grande parque arborisado e grande sitio. A tratar ED. SUL AMERICA, sala 36, de 15 ás 16 horas, diariamente.

ALUGA-SE a casa n. 173, á Travessa das Graças, com grandes accommodações para familia, podendo tambem servir para pensão. Aluguel: 400$000. Trata-se no BANCO CENTRAL DE PERNAMBUCO — RUA DO IMPERADOR, N.º 262.

ALUGA-SE — O primeiro andar sito á travessa do Forte, bem proximo á Igreja da Penha, optimas accommodações com excellente vista para o mar. A tratar com o sr. Pinheiro — Imperador, 468, primeiro andar, das 10 1|2 ás 11 1|2 horas.

ALUGA-SE — 3º. andar com sotão grande e vista para o mar, á rua P. Floriano, 74. A tratar com o corretor Dionysio Rêgo, á rua Larga do Rosario n. 122 — 1º, das 11 ás 12 e das 17 ás 18 horas.

ALUGA-SE — A casa moderna, á rua Pedro Henrique, n. 52 — BOA VISTA — com 4 quartos, 2 saneamentos, garage. Está aberta a qualquer hora do dia. A tratar á praça Arthur Oscar, 211.

ALUGA-SE — Uma confortavel casa moderna, com bons commodos, na RUA DAS GRAÇAS, N.º 166. A tratar na mesma rua n. 149.

ALUGA-SE — Em casa de familia optimos quartos com janella a rapazes ou casal sem filhos. Praça Joaquim Nabuco n. 81, 2.º andar.

ALUGA-SE a casa n. 235, da rua V. de Goyanna, casa de esquina e optimo ponto para qualquer ramo de negocio. A tratar no CAFE' SÃO CAETANO, á rua das Florentinas, n. 246, diariamente, das 15 ás 17 horas.

ALUGA-SE — Uma casa com oitão livre, duas salas, tres quartos, banheiro, cosinha, terraço e um pequeno quintal, por 200$000 mensaes; sita á rua Capitão Rebellinho, 144, Pina. A tratar á rua Duque de Caxias, 201, 2º. andar.

ALUGA-SE — No Pina: quartos confortaveis e independentes. A tratar no Pateo do Paraiso, 85.

ALUGA-SE por 100$000 — Uma linda casinha, com quintal murado, agua, installação electrica, lavanderia, etc, RUA MARCOS ANDRE', n. 453 (perto da Fabrica da Torre). A tratar á RUA DA AURORA, 55 — 1º andar, com o SR. PINTO.

ALUGA-SE — Para casal ou 2 rapazes, um optimo quarto com varanda, em 1º andar, com sahida independente, alimentação sadia e farta, em casa exclusivamente familiar, e tambem pequenos quartos para solteiros. Ver e tratar á rua do Hospicio, n. 216 — 1º.

ALUGA-SE a casa á rua Cardeal Arcoverde, n. 214, atraz da matriz da Praça, por 315$000, com agua, tendo 2 salas, 3 quartos com tacos; 2 saneamentos, 2 quartos para creados, cosinha, lavanderia, quintal, terraço na frente, oitões livres e recuada. A tratar á rua Fernandes Vieira, n. 560.

ALUGA-SE a casa moderna, á rua Real da Torre, 608, Magdalena, com oitões livres, 3 quartos internos, um pequeno externo e demais dependencias. A tratar á rua Joaquim Felippe, 158.

ALUGA-SE a casa n. 377, á rua D. Manoel da Costa, na Torre, com optimas accommodações, edificação moderna, pelo aluguel mensal de Rs. 250$000. Tem installação electrica e agua. Trata-se no Banco Commercial de Pernambuco, á rua do Imperador, n. 276.

ALUGA-SE uma casa na rua Visconde de Ouro Preto, n. 68, em Casa Forte, com duas salas, dois quartos, cosinha, e um pequeno quintal, a tratar na avenida 17 de Agosto ou na rua do Apollo n. 219, 1º andar.

ALUGA-SE uma optima casa, estylo moderno, recentemente caiada e pintada, oitões livres, com janellas, tres quartos, tres salas, cosinha com fogão de ferro, banheiro e gabinete sanitario interno, terraço e optimo quintal dando entrada para automovel, sita á rua Gomes Coutinho, n. 256 (linha de Casa Amarella), a tratar na rua Siqueira Campos, 86 — RECIFE.

ALUGA-SE — Uma casa á rua dos Prazeres, 175, com 2 salas mosaicadas, 2 quartos internos, copa, cosinha, quarto externo, banheiro e saneamento.
A tratar na rua Gervasio Pires, 125, Instituto de Radium.

ALUGA-SE — 3 amplas salas para escriptorio ou todo 1º. andar do importante predio da rua do Imperador n. 295, bem como transfere-se o ponto commercial do pavimento terreo. Trata-se no mesmo.

ALUGA-SE — Por 250$000 mensal, na av. Beira-Mar no prolongamento da avenida Boa Viagem n. 6580, um confortavel bungalow, com alguma mobilia, assoalhado, com 4 quartos, uma grande sala com mesa de Ping-Pong, 2 terraços, cosinha, gabinete sanitario completo, com luz electrica, agua encanada quente e fria em todas as torneiras, dependencia com garage, quartos para empregados, saneamento, lavador de roupas, trapezio com balanço para creanças. A tratar na Pr. Arthur Oscar, 217 — RECIFE.

ALUGA-SE — Na av. Affonso Olindense n. 1423 — Varzea — um optimo predio, com dois pavimentos, com 5 grandes quartos internos, 2 salões, 2 gabinetes sanitarios completos, copa, saleta, cosinha, terraço em volta da casa, garage, armazem, quartos para empregados, saneamento para empregados, com enorme sitio para plantações, cocheiras e sitio todo murado. A tratar na Praça Arthur Oscar, 217 — RECIFE.

ALUGA-SE — Para escriptorio ou apartamento um optimo salão todo pintado e caiado de novo, no 1º. andar do predio da Rua Vigario Tenorio, 33. A tratar na Praça Arthur Oscar, 217 — RECIFE.

ALUGA-SE OU VENDE-SE — No aprasivel arrabalde de Casa Forte (Caldereiro) n. 1890, uma confortavel casa, assoalhada, com garage e amplo sitio arborisado com fructeiras finas, tendo ao lado um esplendido apartamento com terraço isolado da casa. Aluguel modico. Chaves á Praça da Casa Forte, 635.

ALUGA-SE — Um optimo quarto com varanda, á rua da Imperatriz n. 147 — 2º. andar.

ALUGA-SE uma optima casa, á rua Sebastião Alves, transversal á Estrada do Arrayal, com optimas accommodações para familia de fino trato. Chaves á mesma rua, n. 144.

ALUGA-SE — Casa n. 1.190, á rua Imperial. Tratar na avenida Rio Branco, 144, terreo.

ALUGA-SE uma casa no bairro da Estancia, Areias, com duas salas, 2 quartos, cozinha e banheiro, agua e luz, murada. Preço: 120$000 mensal. A tratar com ANDRE' H. DE MELLO, na avenida José Rufino, no fundo da casa n. 600, das 7 ás 11 horas. Fone 6371.

ALUGA-SE — Uma casa á rua Imperial, 889, com accommodações para grande familia, toda de mosaico e taco, tendo duas grandes salas, corredor independente, 4 quartos internos, saleta, dispensa, banheiro, 3 quartos externos, regular quintal, com portão atraz, chave na mesma rua, no CAFE' SOCIAL, n. 936. Trata-se na RUA BARÃO DE S. BORJA, 180.

ALUGA-SE á avenida Bôa Viagem n. 4594, perto do circular, uma casa com 2 salas, 4 quartos internos e 2 externos, sala de banho completa, dois saneamentos, amplos terraços envidraçados, garage, propria para familia de tratamento, podendo ser vista a qualquer hora e a tratar no Edificio "Meridional", sala 33, 2º andar na avenida Rio Branco, n. 193.

ALUGAM-SE — Em Afogados, á rua da Paz n. 143, um andar terreo e um sobrado prestando-se para uma grande familia ou para 2 inquilinos com entrada independente. O andar terreo tem 2 salões, dois quartos, banheiro e grande quintal. O 1º. andar tem dois salões, seis quartos, terraço, banheiro e um sotão arejado com janellas. Chaves á mesma rua da Paz, 155.
Aluga-se tambem a casa á rua dos Coelhos, 455, com cinco quartos, sala de frente, sala de jantar, salão ao ar livre e grande quintal. Chaves no proprio predio. Tratar á rua dos Coelhos, 351. Phone 3045.

ARMAZEM E CASA DE RESIDENCIA — Aluga-se um com communicação para a casa de residencia ou escriptorio. Entre ambos tem cerca de 60 metros de comprimento por 5.30 de largura. Ver na rua Imperial, 197. Tratar na rua da Saudade, 65. Serve muito bem para fabrica, serraria ou deposito.

CASA — Aluga-se uma pequena e aprasivel residencia estylo colonial, e oitão livre, entrada para automovel, jardim, etc. Ver á rua D. Vital n. 652. Tratar junto.

COMMODOS — Amplos e arejados quartos, com janellas, hygienicos, com entrada independente e de absoluto socego, alugam-se barato a pessoas de respeito e a casal sem filhos.
Ver e tratar na rua da Concordia n. 393 — 1º. andar.

CASA NO POMBAL — Aluga-se uma bôa casa, sita á rua do Pombal n. 70, com duas salas, quartos, cosinha, terraço, grande sitio bastante arborisado, garage, tendo mais uma grande dependencia que pode ser aproveitada para officina, fabrica, etc., dois minutos do bond e 10 minutos para a cidade. Tratar á RUA DO RANGEL N.º 113.

CASAS — Vendem-se um predio em Bemfica por 60 contos; um predio de construcção moderna de 16x500 por 48 contos; um á rua Santa Cruz, 176 rendendo 350$000 por 28 contos; um bello palacete na Bôa Vista, 23x70, proximo a todos os collegios, por 135 contos; um terreno na Bôa Vista, 18x36 por 84 contos; dois sumptuosos palacetes edificados na Bôa Vista e Afflictos para 220 e 250 contos. Predios no Espinheiro, ruas Joaquim Nabuco, Soledade etc. Terrenos na Capunga, Bôa Viagem etc. Um predio, construcção moderna 42x136 por 60 contos. Uma casa com 17 annos de isenção em Bôa Viagem Pagamento 50 o|o á vista restante a prestações modicas mensaes. 7 casas na Boa Vista, recuadas, oitões livres, a 35 contos. Compra-se 12 predios de 20 a 40 contos, recuados e com oitões livres. Trata-se com CLEODON CHAVES — RUA DA AURORA, 49 — 1.º — Phone: 2427.

CASA PARA ALUGAR — Moderna, de seis quartos internos optimos saneamentos salas diversas, recuada, isolada terreno grande, arborisado, grande jardim, situada na parte mais alta da zona. Aluga-se por 600$000. Contracto de um anno. A tratar no GYMNASIO VERA CRUZ, no PARQUE AMORIM, 1653 — Telephone: 28110.

CASA NA BOA-VIAGEM — Aluga-se uma confortavel e moderna, isolada, com 4 quartos (1 externo), 2 quartos de banho, 2 terraços, garage, jardim. Frente para o mar e localizada no ponto preferido pelos banhistas — RUA DOS NAVEGANTES, 885. A tratar na AVENIDA ROSA E SILVA, N.º 317.

CASAS, PREDIOS, SITIOS E TERRENOS — Vende-se ou compra-se qualquer predio, casa, sitio ou terreno, localizado nesta cidade ou em Olinda. A questão é de preço. Para os srs. compradores acha-se á disposição um automovel para escolher o predio, casa, sitio ou terreno no bairro e rua de sua predilecção. Informa-se, tambem, mediante modica commissão quem empresta dinheiro com garantia de firma commercial ou pessôa idonea, assim como, acceita cobrança de alugueis de predios, duplicatas, promissorias e conta medica. Exige-se rigorosa pontualidade na hora marcada. Trata-se com CLEODON CHAVES, das 8 ás 12 e das 14 ás 17 e meia. Phone: 2427.

CASAS, SITIOS e TERRENOS — Vendem-se e compram-se, offerecendo informações seguras e idoneas. Casas em diversos bairros: Boa Vista, S. José, Barro, Rua Imperial, Encruzilhada, Pina e Olinda; algumas facilita-se parte em pagamentos mensaes. Tratar com BEZERRA rua da Concordia, 148 e Imperador, 263.

CASAS MODERNAS — Na Boa Vista e em Olinda que se vendem — Vende-se uma importante casa moderna com 4 quartos internos, 2 saneamentos, oitões livres, recuada, em rua calçada de asphalto, com bond á porta, por 35 contos, e uma outra moderna na Magdalena para 35 contos, uma outra moderna em Olinda, para 30 contos; uma outra moderna na avenida João de Barros paro 70 contos. Para informações com M. Acantollado, rua Imperatriz n. 94 — 1º. andar, das 16 ás 17 horas.

CASA EM OLINDA — Aluga-se, a partir do dia 20 do corrente em deante, a casa n. 182, no LARGO DOS MILAGRES, em OLINDA, com 3 quartos internos, duas salas, cópa, saleta, cosinha e dependencias, no melhor logar dos banhos de mar, com agua, luz e saneamento. Informações na RUA LARGA DO ROSARIO, 148 — 1.º andar.

CASAS — Vende-se uma á rua João Perdigão, com oitão livre, 4 quartos, salas de visita e refeição, cosinha, quarto sanitario e lavanderia, por.... 21:500$000. Compra-se 4 casas á 25 contos pelas chaves e uma por 15 contos, localizadas na Boa Vista. Vendem-se terrenos no Espinheiro, com 25 % á vista e o resto a prazo, assim como no saluberrimo arrabalde do Barro, á 500$, 600$ e 1:000$000 o metro de frente por 87 de fundo, sendo 50 % á vista e o resto a combinar. Por preço de occasião vende-se no centro da cidade uma bella vivenda por 70 contos. Não se presta informações pelo telephone. Trata-se com CLEODON CHAVES, rua da Aurora n. 49 — 1º and. — das 8 ás 12 e das 14 ás 17 horas. Phone 2427.

CASA NO PINA — Aluga-se para familia de tratamento o magnifico predio sito á AVENIDA BEIRA-MAR, 186. Optimo panorama, logar agradabilissimo. Trata-se na ESTRADA DE BELE'M N.º 1256 — CAMPO GRANDE.

EDIFICIO MERIDIONAL — Avenida Rio Branco, n. 193: Salas para escriptorios aluga-se neste edificio. Peças: 180$000, 190$000 e 200$000, incluindo elevador, luz, agua corrente nas salas e filtrada em todos os andares, serviço de portaria, limpeza, etc. Installações sanitarias de 1a ordem. Informações com o zelador do edificio. A tratar com o Banco Nacional Ultramarino.

NEGOCIO DIRECTO — Compra-se uma boa casa de residencia que tenha no minimo 4 quartos, e bom quintal, em São José, Santo Antonio ou Boa Vista. Negocio a vista e directo. Trav. Rua das Flores n. 30.

OPTIMO SITIO — Com 16 metros de frente por 117 metros de fundo, terreno solido, todo coberto de fructeiras de qualidade (mangueiras, coqueiros, jaqueiras sapotyseiros, etc.). Vende-se por preço commodo, facilitando-se o pagamento. Ver e tratar á Estrada do Encanamento junto ao n. 1082 — Casa Amarella — 2 minutos distante do fim da linha do bond.

PENSAO BOA VISTA — Aluga-se em casa confortavel bons quartos arejados, refeições sadias, ambiente familiar. Rua Corredor do Bispo, n. 90 — BOA VISTA. Phone 2580.

PARA O CONGRESSO EUCHARISTICO — Aluga-se espaçosa sala e um quarto, completamente independentes, em casa de familia, a cavalheiros de trato ou sacerdotes, com ou sem moveis, podendo ser visto a qualquer hora, á rua da Palma, 89.
Chama-se a attenção que o predio fica situado a 1 minuto da igreja de N. Senhora do Carmo.

SALA E QUARTOS — Aluga-se, com janella para rua, limpos, entrada independente, a preços de 40$000 e .... 60$000 mensaes o aluguel. Rua Diario de Pernambuco n. 123, 2º andar.

SALAS PARA ESCRIPTORIOS — Alugam-se confortaveis salas localisadas em primeiro andar, á avenida Rio Branco, servidas por elevador. Tratar na CIA. ALLIANÇA DA BAHIA, avenida Rio Branco, 144.

TERRENOS NO ESPINHEIRO, MAGDALENA E BOA VISTA, CASA AMARELLA E PRADO — Vende no Espinheiro 2 lotes de 12 x 50, em ruas novas e edificadas, um outro lote na rua Santos Dumont, 13 x 45, por 12 contos os dois lotes primeiros para 10 contos cada um; outro lote no Prado para 12 contos; um outro lote na Magdalena, rua Pessoa de Mello para 11 contos, 13 x 40; um outro lote na rua Sebastião Alves, para 8 contos; um outro lote na Estrada do Arrayal; um outro lote na Boa Vista em zona nova e já edificada. Para informações com Acantellado, rua Imperatriz, 94 — 1º, das 16 ás 17 horas.

TERRENOS — Vendem-se seis lotes de terrenos nos Afflictos de 20, 18, 15 e 12 metros de frente por 50, 45 e 40 de fundo, diversos lotes no Espinheiro, com 17, 15 e 18 metros de frente, seis lotes em Boa Viagem dois predios na rua Conde da Boa Vista, um predio antigo e confortavel na rua da Intendencia, casas na rua do Progresso, João Perdigão e Fernandes Vieira para 25 contos, uma casa de 25 contos na rua Capitão Lima e outra de ?? contos na rua Amazonas, um predio para 60 contos, na avenida 17 de Agosto. Vendem-se cinco predios com pavimentos superiores e 6 terreos no Espinheiro proximo aos Afflictos. Um terreno á um predio na rua Bemfica. Compra-se terrenos de 400$000 e 600$000 o metro de frente, linha de Casa Amarella e Campo Grande. Trata-se com CLEODON CHAVES, rua da Aurora, 49, —1º andar, das 8 ás 12 e das 14 ás 17 horas.

TERRENOS NA RUA DO ESPINHEIRO E BARÃO DE ITAMARACA' — Vende o corretor geral Romualdo Silva. Rua Maria e Barros, 161 — 1º. — Phone 9-3-8-3.

VENDE-SE — Excellente sitio com casa confortavel em Jaboatão, no centro da cidade e em Coqueiral, assim como pequenas casas de alvenaria e mais uma boa area de terras propria para construcção e plantação. Um lote de terreno já murado perto do bond no Bairro Novo de Olinda, pertissimo do mar. A tratar com B. Ramos, av. Rio Branco, 155 — 1º.

VENDE-SE OU ALUGA-SE — Na rua João Ferreira, 136 — Sancho — uma grande casa com bom sitio e estabulo, e na rua Tabayares um terreno com 34 m. x 200m., tendo 28 coqueiros e um local para um grande viveiro, prestando-se para construcção. A tratar com dr. Camerino, no Saneamento do Estado.

VENDE-SE — Dois sitios, um em Casa Amarella, á Rua Casimiro de Abreu n.º 34, a 20 metros do bond; e outro em Casa Forte, á Rua das Palmeiras n.º 102 - POÇO, medindo 4.000 metros quadrados, com duas frentes para edificação, ambos com 200 metros, terreno murado, 2 residencias confortaveis, garage, quartos externos dois saneamentos forrada. Tem tambem estabulo, baixa de capim, 30 abacateiros 33 coqueiros, muitas bananeiras mangueiras de qualidade. A tratar á RUA DAS PALMEIRAS, N.º 102 — POÇO.

VENDE-SE — Uma optima pensão bem afreguezada, com 3 pavimentos contendo 30 quartos, motivo de venda se explica ao comprador. Negocio urgente. A tratar na mesma, Concordia, 297, 1º. andar.

VENDE-SE a casa á rua Esmeraldino Bandeira n.º 175 (GRAÇAS). A tratar na Praça da Independencia n. 41 — CASA MOZART — das 11 ás 12 horas. Preço razoavel. Negocio urgente.

VENDE-SE um excellente sitio, com confortavel casa de moradia, uma bôa casa de alvenaria, algumas casas pequenas, tambem de alvenaria, e mais uma boa area de terras em arrabalde proximo da capital. Preço de occasião. A tratar com BENJAMIN RAMOS, avenida Rio Branco, n. 155, 1º andar.

VENDE-SE um terreno com 15 metros de frente por 78 de fundo, situado á rua Flôr do Sant'Anna, a tratar com GOUVEIA, á rua do Apollo n. 219, 1º andar, Telephone 9361.

VENDE-SE uma casa em Areias, situada á rua 4, n. 548, com 3 quartos, 3 salas, cozinha, banheiro, terreno proprio, com um sitio, tendo 8 mangueiras, 1 jaqueira, 2 pés de abacate, 8 pés de côcos, 1 pitombeira. A casa é de estylo colonial, com terraço ao lado, optima moradia afastada do bond dez minutos, podendo o comprador entrar com a metade e o resto em prestações modicas. Tratar: Santa Thereza, 185.

PONTO PARA NEGOCIO

BOM E BARATO — Por motivo de estar o proprietario doente e não poder estar á frente do negocio, vende-se pelo menor preço possivel, uma mercearia com pequeno stock de mercadoria. A casa tem commodos para familia, agua, luz, parada de bond na porta e os impostos rigorosamente em dia. Avenida Beberibe, 2733 — FUNDAO.

BOA OCCASIAO — Vende-se um botequim na rua Tobias Barretto n. 298, que faz esquina com a rua da Concordia, fazendo bom negocio. Tem uma banca de jogo fazendo uma diaria de 80$ a 100$. Tem um refrigerador novo e um Radio Philips. O motivo da venda explica-se ao pretendente.

BOM PONTO — Vende-se ou admitte-se um socio, para negocio de estivas a varejo. A casa tem commodos até para familia morar. Trata-se com o sr. JOAQUIM GONÇALVES, na firma Oliveira Filho & Cia., do Pateo do Paraiso.

MERCEARIA — Vende-se, bom ponto, optimo negocio urgente, á estrada do Cabenga n. 346, em Beberibe. Tratar na mesma. Preço modico.

MERCEARIA — Aluga-se a casa de esquina da Rua Velha, 238, com a armação, balcão e uma balança Filizola. Tratar na mesma rua n. 126.

NAO E' BARATO MAS E' BOM — Vende-se um ponto de quitanda com caldo de canna, electricidade. A casa serve para residir com familia ou realugar uma parte. A tratar á rua Cel. Suassuna, 448 — ou rua Imperial, 297 — RECIFE.

OPTIMO PONTO — Vende-se um para qualquer ramo de negocio, situado no Largo da Paz, n. 376, com commodos para familia. A tratar no mesmo.

POR 2:000$000 — Vende-se livre e desembaraçado optimo ponto commercial com armação, installação e demais utensilios, sito á rua do Rosario n. 171. Trata-se de negocio na rua Concordia, 365.

VENDE-SE BARATO — O caldo de canna e casa de fructas da rua Direita n. 333. Trata-se negocio rua da Concordia 365.

EMPREGOS

AUXILIAR DE ESCRIPTORIO — Precisa-se de uma moça com pratica de dactylographia, noções de contabilidade e de correspondencia. Cartas do proprio punho mencionando as firmas em que já trabalhou, ordenado, etc., dirigidas para a Caixa postal, 589.

AO COMMERCIO — Um rapaz trabalhador e intelligente com bastante pratica de commercio, sabendo dactylographia e correspondencia commercial, dando referencias de sua conducta as melhores possiveis, offerece-se para serviços internos ou externos, como cobrador ou viajante de qualquer ramo de negocio. Cartas para Sergio, na posta restante deste jornal.

A RAPAZES NOVOS — Organização modelar, precisa de 10 rapazes novos, para serviço externo. Exige-se relativa competencia, educação e bôa presença. IMPERADOR, 233 — 1.º andar, das 4 ás 6 horas.

AUXILIAR PARA ESCRIPTORIO — Rapaz de 27 annos de idade, residente nesta cidade, com familia de representação aqui domiciliada, deseja collocação condigna dando referencias. Conhecedor dos serviços de escriptorio commercial, possuindo noções de contabilidade mercantil, bôa calligraphia, offerece seus serviços ao commercio desta praça. Tambem acceita cobrança de casa commercial de movimento, offerecendo fiança idonea. Quem desejar entendimento pessoal, queira se dirigir para o Posta-Restante do DIARIO DE PERNAMBUCO, para E. A. F., determinando a hora conveniente.

COPEIRA — Precisa-se de uma á rua José de Alencar, 447.

COSINHEIRA — Precisa-se de uma que saiba cosinhar, para casa de pouca familia, que durma em casa dos patrões. Paga-se bem. Tratar na RUA DO HOSPICIO N.º 140.

COBRADOR — Rapaz de familia distincta offerece-se para serviços de cobrança, dando fiança e apresentando referencias idoneas. Quem desejar entendimento pessoal, queira se dirigir para a Posta-Restante do DIARIO DE PERNAMBUCO, a DILIGENTE, marcando hora conveniente.

ENFERMEIRA — Offerece-se. Rua da Imperatriz n. 147 — 2º. andar.

EMPREGADA — Precisa-se de uma senhora de meia idade que saiba ler e apresente boas referencias, para cosinhar e tomar conta de uma casa de poucas pessoas. Concordia, 188.

MULHER OU MOÇA (sem filhos) — Procura-se uma, da capital ou do interior que tenha alguma instrucção, para morar com duas mocinhas e ensinar o que souber. Quem pretender escreva a L. CARVALHO, Posta-Restante do DIARIO DE PERNAMBUCO, dando informações e endereço claro, para ser procurada.

STENO-DACTYLOGRAPHA — Acceitam-se serviços de Stenographia e Dactylographia. Preços modicos. A tratar á RUA SÃO GONÇALO 126 — Bôa Vista — RECIFE.

SNRS. COMMERCIANTES E INDUSTRIAES — Rapaz de 32 annos, habil em correspondencia e serviços de escriptorio (exhibirá documentos), offerece-se a empreza importante, mediante remuneração mensal minima de Rs. 300$000. E' inutil qualquer entendimento ou proposta inferior. Direcção: C. BARBOSA — Posta Restante deste jornal.

UMA MOÇA DE BONS COSTUMES — Offerece-se para trabalhar como costureira em casa de familia. Podendo ser procurada na R. da Aurora n. 539 A. terreo. J. A. A.

AUTOMOVEIS

AUTOMOVEL — Vende-se um FORD, 1931, limousine de 4 portas, em optimas condições, com rodagem nova. A tratar á AV. ROSA E SILVA, 650, de 8 ás 9 da manhã ou de 12. 1|2 ás 2 horas.

AUTOMOVEL "Opel" Super-Six — 1938, quasi novo, 12 mil kilometros percorridos na capital, pintura escura. Vende-se por preço de occasião. Negocio directo. Trata-se no BAZAR ALLEMAO.

LIMOUSINE CHEV. MASTER, 4 portas — Vende-se. A tratar no POSTO SÃO CHRISTOVÃO — RUA DA AURORA, 295.

VENDEM-SE — Um caminhão CHEVROLET, typo 33, em optimo estado de conservação, pintura nova, rodagem quasi nova, pneus sobresalentes, economico na gasolina; — uma baratinha Chevrolet, typo 31, pintura e rodagem novas, com pneus sobressalentes. Troca-se tambem os dois por uma LIMOUSINE typo Chevrolet. Tratar na rua Padre Miguelinho n. 135 — TORREAO.

VENDE-SE — Um automovel CHRYSLER ROYAL completamente novo a tratar com RENDA PRIOR & CIA — Rua Padre Muniz, 101. Telephone: 6028.

VENDE-SE — Um Coupé — Chev. Master, quasi novo. Ver no POSTO S. CHRISTOVAO — RUA DA AURORA, 295.

PIANOS

PIANO ALLEMAO — Vende-se um de imbuia, em optimo estado e barato. Trav. Rua das Flores, 30.

ESCOLAS E CURSOS

CURSO DE FRANCEZ — Pelo Pr. Armand Laroche — Aulas diurnas e nocturnas. Francez pratico e theorico. RUA NOVA, 346 — 1º andar — Telephone 6372.

DIVERSOS

A SALVAÇAO DAS CREANÇAS está no uso regular do LICOR DE CACAU (Vermifugo de Xavier). A' venda em toda a parte.

ALCOOLATO DE CARICA MELISSA — Produz a bôa digestão e cura empachamentos, gazes, azia, máu halito, colicas e demais incommodos do Estomago e Intestinos — DROGARIA E PHARMACIA AMERICANA de Cicero D. Diniz.

A febre palustre lhe atacou? Tem sezões tem maleita? QUINILENO e nada mais.

AGUA DE COLONIA DE GABY — A melhor dentre as melhores, perfume suave e agradavel. A venda nas boas casas de perfumarias.

A saude de seu filho está alterada? Elle dorme mal? Está pallido? Falta-lhe o appetite? Tome o ELIXIR DE CACAO E SANTONINA BARRETTO e verá o resultado.

BIOCUTIS — Contra cravos, espinhas, sardas, pannos e manchas. A' venda na PHARMACIA S. JOAO — Rua Larga do Rosario, 244.

BIOCUTIS — Cuide de sua pelle, usando BIOCUTIS, loção scientifica que elimina as imperfeições da cutis e contribue para a belleza. A' venda em toda a parte.

COFRES — Vendemos diversos da afamada marca — "MILNERS" — dos tamanhos grandes, medios e pequenos semi-novos e com as chaves ainda do proprio fabricante. Vendemos á vista e a prazo. Ver e tratar na rua da Conceição n. 41 — Recife.

CONTRA SARNA E COCEIRAS — E' o remedio ideal para toda a sorte de comichões pelo corpo e pelle aspera. Destroe radicalmente o parasita da sarna. Deposito: DROGARIA E PHARMACIA de Cicero D. Diniz.

COLICAS do utero e dos ovarios. dôres na menstruação, menstruação excessiva — Usar Regulador Maciel. Medicamento de acção permanente, fortificante e calmante. Fabricado no Laboratorio da AGUA RABELLO.

CONTRA PYORRHEA — Todos os que soffrem de Pyorrhéa e inflammação dos dentes e das gengivas, encontram a cura no CONTRA PYORRHEA. E' o remedio por excellencia. Drogaria e Pharmacia de CICERO D. DINIZ.

COGNAC DE ALCATRÃO "XAVIER" — Para tosse, grippe e resfriados. A' venda em todas as pharmacias.

DORES NAS COSTAS? — E' quasi sempre indice de inflammação nos pulmões. Não deixe ir adeante: Tome XAROPE DE ALHO DO MATTO E URUCU'. Deposito: Drogaria e Pharmacia Americana, de CICERO D. DINIZ.

DIAMANTE NEGRO — O melhor chocolate da LACTA.

DOENÇAS DA PELLE (Raios X) — Dr. Waldemir Miranda communica aos seus clientes e amigos a inauguração de suas novas installações clinicas, especialmente do Serviço de Raios X para tratamento das Doenças da Pelle, Acné (espinhas), Eczemas, Intertrigo, Micose, Disidrose, Pruridos, Queloides, Psoriase, Liquen, Neoplasias benignas e malignas (cancer), Hiperidroses, Sicose, Furunculos, Herpes zoster, etc. Das 10 ás 12 e das 15 ás 18 horas.
Praça da Independencia — Fone 6073

DISTILLARIA — Vende-se o machinismo e fornece-se gratis o segredo para fabricação de kerozene, etc. Avenida Beberibe, 3750. Phone 28679.

EXOSTOSES, feridas, cancros venereos, laryngites, escrophulas, boubas, tuberculos syphiliticos — molestias perigosas que o Elixir de Carnaúba e Sucupira Composto combate e vence. O Elixir de Carnaúba vem beneficiando a humanidade desde 1882. Fabricado unica e exclusivamente na Laboratorio da afamadissima AGUA RABELLO.

ESTA' ENFRAQUECIDO E MAGRO? — Use o Elixir de Noz de Kola, maravilhoso estimulante do systema muscular. Faz desapparecer em pouco tempo os incommodos procedentes da fraqueza e debilidade. Cura o nervoso e a falta de somno, perda de memoria e cansaço cerebral. Util aos estudantes em vesperas de exame. Deposito: DROGARIA E PHARMACIA AMERICANA.

ENERGIA — VITALIDADE — ROBUSTEZ! — Os attributos que identificam os homens em plena juventude e que constituem a maior felicidade e a fonte do amor correspondido, a multiplicação do genero humano... Quereis obter isto? Renovae vosso organismo depauperado e gasto. Usae o FIBROGENOL — o Elixir de longa vida. Vende-se nas pharmacias e drogarias.

ESTA' RHEUMATICO? — Não perca tempo: Faça uso do "Galenogal", o melhor depurativo do sangue. Use o legitimo. Recuse qualquer imitação. A' venda em todas as pharmacias.

EMPACHAMENTOS — Dôres no estomago e enxaquecas cedem logo com o uso do Alcoolato de Carica Melissa. Deposito: DROGARIA E PHARMACIA AMERICANA, de Cicero D. Diniz.

ELIXIR DE NOZ DE KOLA — Um dos melhores recalcificantes do organismo. Radical nos casos de prostração, debilidade cerebral, magreza, sangue fraco e sempre que o organismo precise de rehabilitação de forças. Restitue aos moços e aos velhos a alegria da vida. Use o ELIXIR DE NOZ DE KOLA. Deposito: Pharmacia e Drogaria Americana, de CICERO D. DINIZ.

ESTOMAGO DOENTE E FRACO! Não pode bem desempenhar as funcções. Fortifique-o com o Vinho Genciana Calumba e Quina Composto. Deposito: DROGARIA E PHARMACIA AMERICANA, de Cicero D. Diniz.

ELIXIR ANTI - ASTHMATICO — Verdadeiro prodigio na Asthma, ainda mesmo ligada a lesões do apparelho circulatorio. Infallivel na bronchite asthmatica, alliviando os accessos até a completa cura. Deposito: Drogaria e Pharmacia Americana, de Cicero D. Diniz.

ESTA' COM TOSSE? — Use o "Cognac de Alcatrão Xavier". Encontra-se em qualquer pharmacia.

FORNOS PARA BOLEIROS — Todo de ferro, para queimar lenha ou carvão, occupa muito pouco espaço, funccionamento garantido. Optima opportunidade para os fabricantes de bolos, empadas, etc. Vendas em prestações. Casa dos fogões "WALLIG", Rua da Imperatriz, 110.

GALENOGAL — O maior depurativo do sangue. Cuidado com as imitações! A' venda em todas as pharmacias e drogarias.

HENESTRIS — A unica tintura para cabellos. "Casa Chassagne" — Rua da Imperatriz, 139, 1º and.

IOFOSCAL — O mais barato dos fortificantes. A' venda em todas as boas pharmacias.

INCOMMODOS DA BEXIGA E URETHRA são, em geral, occasionados por Blenorrhagias mal curadas ou descuidadas. Não perca tempo: aos primeiros symptomas, use logo a efficaz INJECÇAO ANTI - BLENORRHAGICA, de Cicero D. Diniz. Deposito: DROGARIA E PHARMACIA AMERICANA.

TODO PARA O SANGUE — Phosphoro para o cerebro e calcio para os ossos. Eis, a composição de IOFOSCAL, o melhor e o mais poderoso fortificante até hoje conhecido. A' venda em todas as pharmacias e drogarias.

IOFOSCAL — Faz musculos rijos, pulmões fortes e nervos sadios. A' venda em todas as boas pharmacias e drogarias.

INJECÇAO ANTI - BLENORRHAGICA — Especial na cura das blenorrhagias e suas dolorosas consequencias. Use sem demora a INJECÇAO ANTI-BLENORRHAGICA, pois no começo da doença muitas pessoas se têm curado apenas com um unico vidro. Deposito: DROGARIA E PHARMACIA AMERICANA, de Cicero D. Diniz.

LONA PARA CAMA? — Não se preoccupe. Procure na CASA VENUS, Rua da Imperatriz n. 246. Um corte custa... 8$900 e para CADEIRA, Réis 3$900.

LINDOS MEIO LINHO — Em todas as cores e xadrez, encontra na CASA VENUS á razão de 1$800 por metro. VOILES em lindos padrões a começar de 1$200 por metro. COBERTORES para creanças, optima qualidade, a... 2$800 e muitos outros artigos a preços BARATISSIMOS procure na CASA VENUS. Imperatriz, 246.

LACTA — Balas, bombons e chocolates. Fabricação das Empresas LACTAS de São Paulo.

LICOR DE CACAU — Vermifugo de Xavier — A salvação das creanças. Bom paladar, gostoso e efficaz.

LICOR DE CACAU — Vermifugo producto das Industrias "Lacta", de S. Paulo. A' venda em toda a parte.

LIMOL — O famoso sabonete de limão. Encontra-se em todas as casas de perfumarias e armarinhos.

MOVEIS — Casas inteiras mobiliadas. Moveis avulsos em imbuia ou macacu'ba. Machinas de costura e escrever. Radios. Refrigerador. Cofres. Crystaes. Louças. Pratas. Dormitorios. Sala de jantar. PROCURE LAURO ANTES DE VENDER, porque é LAURO é quem lhe fará a melhor proposta e a que mais lhe convirá. Informações — Rua Nova n. 280. Telephone 6368.

MOSQUITEIROS — Em diversos tamanhos procurem na CASA VENUS. SEDAS ESTAMPADAS, artigo optimo padrões modernos a... 4$500 por metro. Na CASA VENUS. Atoalhados em optimos padrões todas as cores preços a começar de 2$900. APROVEITEM no GRANDE QUEIMA, da CASA VENUS. IMPERATRIZ, 246.

MEIAS PARA HOMENS E SENHORAS? — Não perca tempo procure na CASA VENUS que dispõe de grande variedade e BONS PREÇOS.
Rua da Imperatriz n. 246. CASA VENUS.

MOVEIS USADOS — Compra-se, vende-se, troca-se e aluga-se, inclusive louças cristaes, machina de costura, cofre, fogões e zinco velho. RUA DAS LARANJEIRAS, N.º 90.

MOVEIS USADOS — Moveis usados, machina de costura, cofres, etc. Compramos, vendemos e trocamos. RUA DIREITA, 178.

MARAVILHA DAS MARAVILHAS! — Nos domicilios, nas praias, nos campos, nos toucadores, nos desportos, em viagens... a AGUA RABELLO constitue a mais sensata providencia como medicamento de emergencia.

MACHINA DE COSTURA — Vende-se uma Singer, de pedal, conservada e funccionando perfeitamente. Avenida Beira Mar, 621 — Bairro Novo de Olinda. Preço 550$.

NEGOCIO DE ALGODAO — Em Alagoas, importante localidade, vende-se machinismo completo para descaroçar algodão, composto de uma caldeira 70 HP, descaroçadores, limpador e prensa hydraulica. Cidade muito boa e futurosa. Cartas neste jornal para entendimento para Machinismo.

NUTRIL — O remedio que nutre, fornece ao organismo phosphoro, calcio e vanadio, elementos indispensaveis para manter o organismo em perfeita forma.

NEGOCIO URGENTE — Vende-se um optimo fogão Inglez legitimo, cosinhando a gaz, carvão ou lenha, com serpentina e canos de cobre, tendo um deposito d'agua para 100 litros. Mede 1m e 30 x 60. A tratar á rua Visconde de Goyanna, 779.

NAO DEVEIS CONTRAHIR MATRIMONIO TENDO VOSSO SANGUE IMPURO! — Deveis pensar na vossa prole futura, que HERDANDO as impurezas de vosso sangue será composta de individuos defeituosos physica e moralmente! Depurae-vos antes com o Elixir de Carnaúba e Sucupira Composto, preparado exclusivamente no Laboratorio da afamada AGUA RABELLO.

(Conclue na 14.ª pagina)

PEQUENOS ANNUNCIOS

(Conclusão da 13.ª pagina)

NUTRIL — O remedio que nutre, Recommendado aos fracos e convalescentes. A' venda em todas as pharmacias.

OPTIMOS BRINS — A começar de .. 1$500 por metro, v. s. encontra uma grande variedade em lindos padrões na CASA VENUS. Imperatriz, 246.

OBESIDADE — GORDURA EXCESSIVA — MENSTRUAÇÃO IRREGULAR — IRRITABILIDADE — CANSAÇO — V. EXCA. QUER CURAR-SE? Use o Regulador Maciel. Encontra-se nas pharmacias de primeira ordem.

OLEO DE BABOSA "GABY" — Dá v. da aos cabellos, conservando sempre o brilho. A' venda nas pharmacias e perfumarias.

O GRANDE REGULADOR DAS SENHORAS — "Oforeno"! "Oforeno"! "Oforeno"! A' venda em todas as pharmacias e drogarias.

O SEU FIGADO DOE? — Lembre-se de que existe um medicamento poderoso. E' a BOLDEINA, formula do dr. Simões Barbosa. Preparada pelo pharmaceutico Cicero D. Diniz. Deposito: PHARMACIA AMERICANA.

O SALVADOR DAS CREANÇAS — Licor de Cacau Xavier. A' venda em todas as pharmacias e drogarias.

O SEU TERNO RASGOU-SE, — Sua CAPA ou TAPETE? — Vá hoje mesmo ao SERZIDOR INVISIVEL. Lá v. s. os tornará completamente novos. Esta organização com longos annos nesta capital sempre teve por lemma, bem servir á sua numerosa freguezia. E' ali ás ruas: Cambôa do Carmo, 81, 1º. andar, e Aurora, 469, 1º. andar.

O SANGUE E' A VIDA! — E' o logar commum menos irritante e mais acatado. Um sangue impuro não pode contribuir para o prolongamento da vida plena de felicidade. O que se verifica é uma serie de soffrimentos, que affligem grande parte da humanidade, contaminada pelo virus syphilitico. Usae o Elixir de Carnaúba e Sucupira Composto e tereis resolvido o problema de uma vida mais suave. Encontrareis o Elixir de Carnaúba e Sucupira em qualquer pharmacia ou drogaria.

OLHOS INFLAMMADOS OU LACRIMEJANTES — São curados sem falha com o LEITE OPHTALMICO. E' optimo para as diversas affecções da vista. Deposito: DROGARIA E PHARMACIA AMERICANA, de Cicero D. Diniz.

PEITORAL LIMA — Contra bronchite, tosses e resfriados. A' venda em todas as pharmacias e drogarias.

PILULAS DE URSI — Para molestias dos rins. A' venda em todas as pharmacias.

PILULAS DE LUSSEN — Desinflammantes para rins e bexiga. Limpa o sangue, dissolvem pedras, calculos e areia da urina. A' venda em todas as boas pharmacias e drogarias.

PARA AS DATAS — Festivas patrioticas, etc.: Bandeiras nacionaes de filete, algodão e seda em diversos tamanhos. Recebeu o Bazar Allemão.

PARA restituir aos seios sua primitiva opulencia é preciso usar um medicamento cuja acção seja renovadora e geradora dos musculos. Obtereis isto usando o Fibrogenol. Encontra-se nas pharmacias e drogarias e no Laboratorio Rabello, rua Cardoso Vieira, 253. João Pessôa — Est. — Parahyba.

PARA curar fistulas, furunculos e feridas cancerosas e chronicas de origem syphilitica ou arthritica, usae o Elixir de Carnaúba e Sucupira, fabricado no Laboratorio da afamada AGUA RABELLO. Vende-se em todas as pharmacias e drogarias.

PILULAS DE HERVA DE BICHO — Para Hemorrhoidas. A' venda em todas as pharmacias e drogarias.

QUEM USA AGUA DE COLONIA GABY attrahe todas as attenções para si, porque o seu perfume é subtilmente. A' venda em todas as perfumarias.

QUER TER BOA PELLE? — Use Biocutis. A' venda na Pharmacia S. João, rua Larga do Rosario, 244

QUANTAS VEZES E' V. EXCIA. A CAUSA DE UMA PROFUNDA TRISTEZA DE SEU CARO ESPOSO? QUANTAS?... 12 vezes por anno... Experimente o Regulador Maciel. Adquira hoje mesmo um frasco em qualquer pharmacia ou na pharmacia de sua preferencia e conquiste a alegria para seu lar.

QUER CALÇAR COM ELEGANCIA? — Escolha seu calçado na secção de calçados da CASA VENUS modelos novissimos e lindos, preços sem competição. Rua da Imperatriz n. 246. CASA VENUS.

RENAL — Acalma e assegura o equilibrio do systema nervoso. A' venda em todas as pharmacias e drogarias.

RINS DOENTES? — Pilulas de Ursi, remedio infallivel no tratamento dos rins. Encontra-se em todas as pharmacias e drogarias.

RENAL — O maior restaurador dos nervos. E' uma formula do grande neurologista brasileiro prof. A. Austregesilo. A' venda em todas as pharmacias.

REFRIGERADORES NORGE — O Rei dos refrigeradores. Preço especial á vista: 2.500$000. ALBERTO AMARAL & CIA. — Avenida Marques de Olinda.

SEUS RINS ESTÃO DOENTES? — Não perca tempo: use PILULAS DE URSI, que eliminam os venenos produzidos pela assimilação dos alimentos. A' venda em todas as pharmacias.

SENHORAS E SENHORITAS — Despertem a alegria de viver fazendo uso do OFORENO, o regulador ideal das senhoras. A' venda em toda a parte do Brasil.

SYPHILIS E IMPUREZA DO SANGUE curam-se com o Elixir Depurativo Dr. Simões Barbosa, empregado com exito na cura do rheumatismo agudo e chronico, articular e muscular. Feridas, boubas, cancros venereos e de todas as doenças provenientes de impureza do sangue. E' fabricado com Elixir de Carnaúba Pepsina, podendo ser usado pelas pessoas que tenham o estomago delicado. Abre o appetite e faz engordar. Deposito: DROGARIA e PHARMACIA AMERICANA, de Cicero D. Diniz.

SOFFREIS DORES NAS ARTICULAÇÕES (juntas)? Tendes os dêdos dos pés irritados e escoriados? Sim? E' o vosso sangue que está viciado. Usae internamente o Elixir de Carnaúba e Sucupira Composto e tratae as escoriações com o miraculoso AGUA RABELLO.

SOFFRE DE COLICA HEPATHICA? — Certamente o seu figado está congestionado. Trate-o urgentemente, pois, amanhã, pode ser tarde. Tome sem demora a BOLDEINA, formula do dr. Simões Barbosa. Deposito: DROGARIA E PHARMACIA AMERICANA, de Cicero D. Diniz.

SI DEPOIS de uma molestia prolongada sentis desanimo, febre e tosse todas as tardes, deveis prevenir-vos contra a TUBERCULOSE. Usae Fibrogenol, o melhor reconstituinte por ser de effeitos rapidos e cujo sabôr agradavel concorre para uma integral assimilação. Encontra-se nas pharmacias de primeira ordem.

TOALHAS DE BANHO — Ninguem tem melhor variedade do que a CASA VENUS preços a começar de 3$000. Tecidos preto e branco para luto procurem na CASA VENUS preços a começar de 1$300, por metro. TRICOLINES para camisas e pyjamas procurem ver a grande variedade da CASA VENUS preços a começar de 1$500, metro. Rua da Imperatriz n. 246. CASA VENUS.

TEMEIS a Tuberculose? Desejaes ser forte e robusto? Usae Fibrogenol — o melhor de todos os reconstituintes, o mais saboroso, o mais energico e por consequencia o mais barato. Em 30 dias conseguireis augmento de peso. Encontra-se o Fibrogenol em pharmacias de primeira ordem e nas drogarias.

TODAS desordens utero-ovarianas determinam uma vida de soffrimentos. VV. Excias. devem prestar attenção para o futuro de vossas jovens filhas. E' do vosso dever amparal-as, protegel-as, cuidando de sua saúde contra os males que o nosso clima origina. O Regulador Maciel é um medicamento que reage com segurança, pois que é o resultado de numerosas e demoradas observações de seu inventor. (Dr. J. Maciel). Elle tonifica o utero e ovarios, regulando suas funções quando acham-se perturbadas.

ULCERAS, tumores de origem syphilitica, lymphatica ou arthritica curam-se com o Elixir de Carnaúba e Sucupira Composto. Vende-se em todas as pharmacias e drogarias e no Laboratorio da AGUA RABELLO, rua Cardoso Vieira, 253 — João Pessôa — Parahyba.

VENDE-SE — Uma sala de jantar moderna, de imbuia maciça, sem uso, com 14 peças. Boa opportunidade para noivos. Informações á rua Larga do Rosario, 265.

V. EXCIA. deve preferir um medicamento regulador cujos effeitos sejam evidentes. Prefira pois o Regulador Maciel, fabricado no Laboratorio da AGUA RABELLO. Vende-se nas pharmacias e drogarias de primeira ordem.

V. EXCIA — Já viu os lindos MODELOS de chapéos expostos nas vitrines da CASA VENUS? são fora do commum e mais em VOGA faça uma vista a bem do seu interesse. Preços baratos. CASA VENUS. IMPERATRIZ, 246.

VISTA COM ELEGANCIA!! — Pode conseguir facilmente mandando confeccionar sua roupa na secção de ALFAIATARIA da CASA VENUS preços baratos e acabamento CORRECTO faça uma experiencia. IMPERATRIZ Nº. 246. CASA VENUS. BRINS E CASEMIRAS das melhores qualidades.

VENDE-SE liquido para ondulação permanente, a tratar na rua das Flores, 134.

VENDEM-SE — Uma armação completa, em optimo estado, duas vitrines de jacarandá; 8 cofres MILNERS, armarios e demais pertences para uma casa de commercio. Garante-se a chave do predio. A tratar na RUA DAS LARANJEIRAS, 26.

VENDE-SE — Uma guarnição de cobre para lavatorio, 1 cadeira, leito, vitrola com diversos discos, mappas "Parker", candieiros e outros objectos, por preços modicos, a tratar na rua da Gloria, n. 448.

VENDE-SE — Um motor electrico de 6 HP, corrente triphasica, 440 volts a 50 cyclos.

Completamente novo de fabricação franceza — "Wallach Frères". Paris. Preço modico.

A tratar na "Cama Ideal" — Rua da Imperatriz n. 176. — Nesta.

XAROPE ANTI - BEZONATIC (Confiança) — Absolutamente seguro na cura das sezões e febres palustres. Milhares de attestados proclamam o seu effeito. Deposito: DROGARIA E PHARMACIA AMERICANA, de Cicero D. Diniz.

XAROPE de MULUNGU' BROMURETADO — E' um grande calmante dos nervos. Combate o mau humor e a excitação nervosa. Deposito: Drogaria e Pharmacia Americana de Cicero D. Diniz.

XAROPE DE ALHO DO MATTO E URUCU' SIMPLES E CREOSOTADO — Maravilhoso nas tosses, resfriamentos, dôres de garganta e puitmões, grippes e constipações rebeldes. DROGARIA E PHARMACIA AMERICANA, de Cicero D. Diniz

88 — Neste numero á Cambôa do Carmo, compra-se e vende-se qualquer objecto usado como moveis novos

DOENÇAS DO CABELLO E DO COURO CABELLUDO

PROPHYLAXIA E TRATAMENTO PELO

PILOGENIO

FORMULA E PREPARAÇÃO DO PHº FRº GIFFONI

A' VENDA NAS PHARMACIAS DROGARIAS E NAS CASAS DE PERFUMARIA

FRANCISCO GIFFONI & Cº — RUA 25 DE MARÇO, 17 — RIO DE JANEIRO

QUER EMPREGAR BEM SEU CAPITAL?

O dono de uma bôa casa commercial, situada em uma arteria de muito movimento, no melhor bairro da cidade, desejando retirar-se, para outro Estado, por motivo de saude, aceita offerta para venda da mesma.

Escreva para posta restante do DIARIO DE PERNAMBUCO, para BELGRADO.

Os interessados devem botar seu nome, o seu endereço exacto para resposta.

ASSEIO — HYGIENE CONFORTO

CAMPINA HOTEL

Telephones, 125 e 129

Rua Maciel Pinheiro, 164

PROPRIETARIO

Dorivaldy Ferreira da Silva

CAMPINA GRANDE

PARAHYBA

MALUCO OU DESILLUDIDO?

Somente aquelles que não conhecem as miraculosas Pilulas Maratú são capazes de dar cabo á vida. Esse afamado tonico nervino combate a neurasthenia sexual dos moços, a perda de phosphatos e o esgotamento cerebral. Os velhos desanimados e desilludidos não devem submetter-se á arriscada operação de Voronoff, sem primeiro experimentar as Pilulas Maratú, que são fabricadas com extractos de plantas indigenas. Não se trata de um simples remedio de suggestão, mas sim, de um preparado de effeitos seguros e evidentes. Absolutamente inoffensivas, as Pilulas Maratú podem ser usadas por qualquer pessoa em qualquer epoca. Ellas darão optimismo, augmentando definitivamente o receio de fracassar na vida. Cada pipula representa um successo.

CABELLOS BRANCOS NAO E' VELHICE

Não use cabellos brancos.

Use especifico XAMBU' á base de plantas medicinaes.

A' venda nas perfumarias e drogarias. Se o exito não for completo, v. excia. nada dispenderá. Mande hoje seu nome e endereço ao Laboratorio XAMBU', rua General Rodrigues, 39 — Rio.

SEU RELOGIO PAROU?

Seja prudente. Concerte suas finas joias, oculos relogios, numa casa de confiança como "A INDIANA" que além de concertar com perfeição, dá um cartão de garantia por UM ANNO. A Secção de "Relógios" d' "A INDIANA", compra cofres, joias, machinas Singer, de escrever, photographicas, binoculos. Ourovelho até 21$000 a gramma. Prata em moedas. Objectos antigos em louça, pinturas, crystaes, etc., e tudo emfim que tenha valor commercial. Paga-se mais 30 por cento.

"A INDIANA" rua das Laranjeiras, 20 — Phone: 6095.

EMPREZA PAULISTA DE CONSTRUCÇÕES E SORTEIOS

Avda. São João, 457 — SÃO PAULO — Caixa Postal, 3676 — Phone 4.5095

A MAIOR ORGANIZAÇÃO DE CONSTRUCÇÕES NO NOSSO PAIZ

SORTEIOS SEMANAES: PRAZO 72 MEZES

PAGAMENTO IMMEDIATO!

AUTORIZADA E FISCALIZADA PELO GOVERNO FEDERAL

CARTA PATENTE N.º 128

RESULTADO DO SORTEIO REALIZADO NO DIA 13 DE AGOSTO DE 1939

EMPRESA PAULISTA — CONSTRUCÇÕES E SORTEIOS — EPCS — SÃO PAULO

RESULTADO DA LOTERIA FEDERAL

1.º	11407
2.º	5512
3.º	11635
4.º	5285
5.º	11805

SORTEIO DA EMPREZA (De accordo com o nosso Regulamento)

Premio da Letra A 05407 — 1.º Premio
Premio da Letra B 05512 — 2.º Premio
Premio da Letra C 05635 — 3.º Premio
Premio da Letra D 05285 — 4.º Premio
Premio da Letra E 1407 — As cadernetas titulos que tiverem este final
Premio da Letra F 407 — As cadernetas titulos que tiverem este final
Premio de Letra G 07 — As cadernetas titulos que tiverem este final

NOTA: — Os premiados no presente sorteio devem procurar os Agentes locaes afim de receberem, IMMEDIATAMENTE, os seus premios.

AVISO IMPORTANTE

Precisamos de Agentes em todas as praças do paiz onde ainda não estejamos representados.

A melhor remuneração. O maximo de garantia. Todas as vantagens.

A DIRECTORIA.

(Succursal em Recife)

RUA SIGISMUNDO GONÇALVES, 75 — 1.º (Altos do Louvre)

HILDERICO MATTOS — Director.

METAES VELHOS E RESIDUOS

INDUSTRIA PAULISTA deseja manter contacto directo com os Snrs. depositarios deste Estado, para a compra dos seguintes artigos: PLACAS DE CHUMBO E ACUMULADORES DE AUTOMOVEIS — ESTRADA DE FERRO, BONDS ETC. RESIDUOS DE CHUMBO E ESTANHO. CHUMBO VELHO — COBRE — BRONZE

Correspondencia para

INDUSTRIA PAULISTA

Caixa Postal, 4.312 — São Paulo

PAYSANDÚ HOTEL

RUA PAYSANDU', 23 - FLAMENGO - RIO DE JANEIRO

Predio proprio com as mais modernas installações — Cosinha excellente. — Todos os aposentos com sala de banho completa.

CONFRONTEM OS PREÇOS

TRATAMENTO DA TUBERCULOSE

SANATORIO MINAS GERAES

65 QUARTOS E APARTAMENTOS

C. Postal 597 — Phone 0087 — Telegr.: Sanaminas

BELLO HORIZONTE

SOLICITADAS

CLUB DE JOIAS E RELOGIOS DO REGULADOR DA MARINHA

Foram sorteados hontem os seguintes socios da cautela n. 07:

SERIE N. 101 — Dr. Antonio Guzmão — Rua do Hospicio, 187.
SERIE N. 102 — Sr. Helio Guimarães — Rua São Salvador, 42.
SERIE N. 103 — Sr. Alvaro S. Maltes — Rua Vigario Tenorio, 101.
SERIE N. 103 — Sr. Waldemar Antunes — Rua Diario de Pernambuco, 123.
SERIE N. 104 — Srta. Abigail Borges Becerra — Rua Nicaragua, 59.
SERIE N. 104 — Sr. Adolpho Goldmann — Rua Amazonas — Pina.
SERIE N. 105 — Sr. Joaquim Abrantes — Sapataria Londres.

Os proprietarios
H. Herimann & Cia.

VISTO:
A. Oliveira
Fiscal do Governo

Inscrevam-se na SERIE 106 a correr brevemente!!!

W. J. DE ALMEIDA

Cirurgião Dentista

Das 14 ás 17

Rua Sigismundo Gonçalves, 129 — 1.º andar

AGRADECIMENTO

A veneravel Irmandade do Senhor Bom Jesus dos Martyrios, vem agradecer á Exma. Sra. D. Maria Carolina Sarinho a offerta que fez da imagem do Bom Jesus acompanhada de habito, cordão e corôa, gesto este são significativo que vem enriquecer brilhantemente a nossa irmandade. O Senhor Bom Jesus, com a sua bondade celestial, cobrirá de graças a sua mui digna bemfeitora.

A Irmandade do Senhor Bom Jesus convida a sua illustre bemfeitora e seu digno esposo para comparecerem a solennidade.

Recife, 13 de Agosto de 1939.

HENESTRIS

CASTANHO

TINTURA RAPIDA EM TODAS AS CORES

COLORA OS CABELLOS BRANCOS EM 15 Minutos

A VENDA EM TODAS PHARMACIAS E PERFUMARIAS

!!! pouco cuidadoso! foi a impressão que "ella" teve ao notar a leve camada de caspa sobre os hombros do cavalheiro que a enlaçava. Se voce tem caspa e não quer causar a mesma impressão use a LOÇÃO BELEM. Seguindo rigorosamente a bula consegue-se em 2 a 6 dias eliminar a caspa.

LOÇÃO BELEM

Base de ervas brasileiras - Perfume agradavel - A venda em todo o Brasil

AVISOS FUNEBRES

ANTONIO DE SOUZA ROCHA

CONVITE

Maria Helena de Azevedo Rocha e seus filhos, Familia Julio de Oliveira Azevêdo, Laura Ramos de Almeida, communicam o fallecimento hontem, de seu pranteado esposo, pae e parente — ANTONIO DE SOUZA ROCHA — occorrido á rua João Perdigão, 704, e convidam os parentes e amigos para assistirem o seu enterramento, hoje, ás 9 horas da manhã, no Cemiterio de Santo-Amaro sahindo o feretro da casa onde se deu o obito.

Carros á disposição em frente á Casa Agra, na rua do Imperador, até ás 8 horas e meia da manhã.

MARIA LEONOR PINTO MAIA

7.º DIA

Ascenção Alves Maia e filho, Manoel Pereira Pinto, esposa e filhos, Manoel Augusto Pereira Pinto, esposa e filhos, D. Olivia de Souza Leão Pinto e filha, Victorino Pereira Pinto, esposa e filho, Armando Pereira Pinto, esposa e filha, D. Maria da Gloria Pinto Ribeiro, esposo e filhos, D. Maria Augusta da Silva Coelho, esposo e filhos, Manoel Alves Maia, esposa e filhos, Domingos Alves Maia, José Rodrigues Vieira, esposa e filhos, Bernardino Vieira Maia, esposa e filho, Joaquim Ferreira Maia, esposa e filhos, Manoel Ferreira Maia, esposa e filhos (PRESENTES), D. Deolinda Alves Maia, esposo e filhos, Joaquim Alves Maia e filhos, Bernardino Alves Maia, esposa e filhos, Aveline Ferreira Cerca e filhos (AUSENTES), convidam a todos os parentes e amigos para assistirem ás missas que mandam celebrar na Basilica de Nossa Senhora do Carmo, no dia 16 (QUARTA-FEIRA), ás 7 1|2 horas, pela alma de sua idolatrada esposa, mãe, filha, irmã, sobrinha, cunhada e tia — MARIA LEONOR PINTO MAIA.

A todos que comparecerem a este acto religioso e de caridade christã hipotecam a sua gratidão.

DR. ARCELINO PINHEIRO RAMOS

AGRADECIMENTO

Ana Gonçalves Coutinho Ramos, Ana Pinheiro Ramos do Rego Mello e filhos, José Desiderio Pinheiro Ramos e familia, Paulo Elizio Pinheiro Ramos e familia, Hermengarda Novelino Pinheiro Ramos Tavares, Ajezilau Novelino Pinheiro Ramos, Herodoto Novelino Pinheiro Ramos, Pelopidas Novelino Pinheiro Ramos, Mario Tavares Wanderley e Marcelo Mario Pinheiro Tavares, Mãe, irmãos, filhos, cunhados, genro e neto, do inesquecivel ARCELINO PINHEIRO RAMOS, agradecem a todos os parentes e amigos que compareceram á missa de Setimo Dia, e áquelles que enviaram pezames por cartas, cartões e telegrammas.

DR. MANOEL BATISTA ESTEVES DE SOUZA

2.º ANNIVERSARIO

Julia Pires Esteves de Souza e filhos, Walber Esteves de Souza, esposa e filhos, (ausentes), convidam seus parentes e amigos para assistirem a missa que mandam celebrar no dia 16 do corrente, ás 8 horas, na Igreja da Santa Cruz, em sufragio da alma do seu inesquecivel e querido esposo, pae, sogro e avô — MANOEL BATISTA ESTEVES DE SOUZA.

Agradecem aos que comparecerem a este ato de piedade cristã.

MARIA ELVIRA PELLEGRINO

7.º DIA

José Pellegrino, Miguel Pellegrino, Maria Amalia Pellegrino, Cecilia Pellegrino, Dr. Angelo Pellegrino e esposa (ausentes) e Pedro Gianotti, esposa e filhos (ausentes), convidam os seus parentes e amigos para assistirem ás missas que pelo repouso eterno da sua inesquecivel irmã, cunhada e tia — MARIA ELVIRA PELLEGRINO — mandam celebrar na Igreja do Espirito Santo ás 8 horas do dia 14 do corrente e na Capella do Collegio S. Joaquim (Colonia) ás 7 horas do mesmo dia.

Antecipadamente agradecem.

MARIA LEONOR PINTO MAIA

7.º DIA

A. Maia & Vieira, compungidos, com a morte da esposa do nosso chefe e amigo Sr. Ascenção Alves Maia, convida a todos os parentes e amigos para assistirem ás missas que mandam celebrar pelo seu eterno repouso no dia 16 do corrente ás 7 1|2 horas, na Basilica de Nossa Senhora do Carmo.

A todos que comparecerem a este acto religioso e caridade cristã, a sua gratidão.

N A V E G A Ç Ã O

PRINCE LINE LTD.

Serviço regular de passagens e cargas entre New York, Recife, Rio de Janeiro, Santos, Montevidéo e B. Ayres

O PAQUETE
"NORTHERN PRINCE"

esperado neste porto em 14 de Agosto, sairá no mesmo dia directo para: RIO DE JANEIRO

Dispõe de optimas accommodações de 1.ª classe somente, escalando tambem em SANTOS, MONTEVIDEO e BUENOS AIRES.

Percurso de Recife/Rio de Janeiro em 3 dias

PROXIMAS SAHIDAS PARA O RIO DA PRATA:

"WESTERN PRINCE" .. .. 11 de Setembro
"NORTHERN PRINCE" .. .. 9 de Outubro
"WESTERN PRINCE" .. .. 6 de Novembro
"NORTHERN PRINCE" .. .. 4 de Dezembro

Para informações sobre passagens e fretes com o Agente:

LOGAN GRIFFITH
Avenida Rio Branco, 82-1.º andar — Phone n. 9.4.2.0

American Republics Line
Moore-McCormack-(Navegação) S.A.

AGENTES GERAES

SERVIÇO DE CARGA E PASSAGEIROS ENTRE OS ESTADOS UNIDOS, BRASIL, URUGUAY E ARGENTINA

Proximas sahidas do Rio de Janeiro dos grandes e luxuosos paquetes da "Frota da Bôa Visinhança":

Para NOVA YORK com escala em TRINDADE
"ARGENTINA", em .. .. 23 de Agosto
"BRAZIL" em .. .. 6 de Setembro
"URUGUAY" em .. .. 20 de Setembro

Para SANTOS, MONTEVIDE'O e BUENOS AIRES
"BRAZIL" em .. .. 25 de Agosto
"URUGUAY" em .. .. 8 de Setembro
"ARGENTINA", em .. .. .. 22 de Setembro

PASSAGENS DE 1.ª CLASSE E CLASSE TURISTICA
CONSULTEM AS NOSSAS TARIFAS

Informações e reserva de passagens com os Agentes locaes:

PINTO, ALVES & CIA.

RUA DO BRUM 27, RECIFE — PHONE 9025

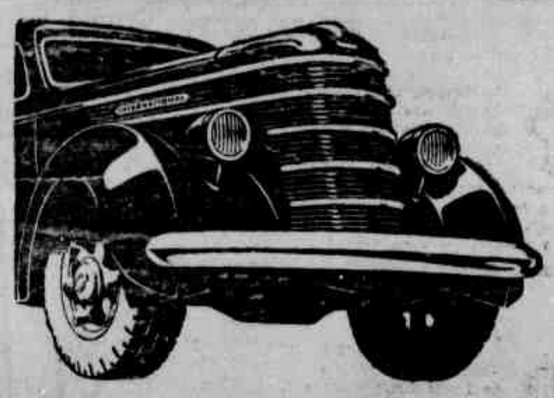

MODERNO...

Ao primeiro lance de vista agrada o estylo aero-dynamico dos novos International. As suas linhas distinctas e imponentes são, porém, apenas valores exteriores que encobrem importantes melhoramentos introduzidos nos motores, chassis, eixo trazeiro, transmissão, etc. Estes novos International asseguram maior força por litro de gazolina em combinação com aperfeiçoamentos para reduzir o custo de manutenção ao minimo. Os caminhões International asseguram satisfação como sómente construcção "inteiramente caminhão" póde proporcionar.

Peça folhetos descriptivos.

CAMINHÕES INTERNATIONAL

DISTRIBUIDORES EXCLUSIVOS

OSCAR AMORIM & CIA.

AV. RIO BRANCO, 152
Caixa Postal 564 — RECIFE

CAMINHÕES INTERNATIONAL

CLINICA DE VIAS URINARIAS E GYNECOLOGIA

DR. LALOR MOTTA

Especialista Chefe do Serviço de Urologia do Hospital Portuguez. Cirurgião do Hospital S. Amaro

Com os Cursos de especialidade em Paris, Berlim e Rio. Tratamento medico e cirurgico das affecções renal, bexiga, prostata, vesicula seminal, uretra e doenças de senhoras. Cura da impotencia no moço. Cura rapida e segura da blenorragia no homem e na mulher, das prostites e dos estreitamentos uretraes. Resecção dos Adenomas da prostata por via transurethral. Applicações de Ondas Curtas e Diathermia nos casos da especialidade. Consultorio: Edificio "Sloper" rua Nova 345, 1.º andar, sala 11, das 11 ás 12 e das 16 1/2 ás 18 1/2. Telef. 6271. Exames e tratamentos endoscopicos, de 8 ás 10, nas terças, quintas e sabbados, no Hospital Portuguez. Residencia: rua Joaquim Felippe 116

COMPANHIA NACIONAL DE NAVEGAÇÃO COSTEIRA

SERVIÇO RAPIDO DE PASSAGEIROS E CARGA

VIAGENS RAPIDAS DE RECIFE A PORTO ALEGRE EM 10 DIAS. Endereço Telegraphico: COSTEIRA. RIO — Caixa Postal 1032 — RIO DE JANEIRO

VAPORES PARA O SUL:—

"ITAPURA"

Esperado de CABEDELLO no dia 14 segunda-feira, sahirá no mesmo dia para:
Maceió, Bahia, Victoria, Rio, Santos, Paranaguá, Antonina, Florianopolis, Imbituba, Rio Grande, Pelotas e Porto Alegre.
Recebemos carga para: ARACAJU' ILHEUS, SAO FRANCISCO e ITAJAHY com cuidadosa baldeação em RIO DE JANEIRO.

"ARARANGUA'"

Esperado dos portos do norte no dia 19 sabbado, sahirá no mesmo dia para:
Maceió, Bahia, Victoria, Rio, Santos, Rio Grande, Pelotas e Porto Alegre.
Recebemos carga para: ARACAJU', ILHEUS, SAO FRANCISCO e ITAJAHY com cuidadosa baldeação em RIO DE JANEIRO e para PELOTAS com transbordo em RIO GRANDE.

"ITAGIBA"

Esperado de CABEDELLO no dia 19 sabbado, sahirá no mesmo dia para:
Maceió, Bahia, Victoria, Rio, Santos, Paranaguá, Antonina, Florianopolis, Imbituba, Rio Grande, Pelotas e Porto Alegre.
Recebemos cargas para: ARACAJU', ILHEUS, SAO FRANCISCO, ITAJAHY, com cuidadosa baldeação em RIO DE JANEIRO.

"ITAPAGE"

Esperado dos portos do norte no dia 24 quinta-feira, sahirá no mesmo dia para:
Maceió, Bahia, Victoria, Rio de Janeiro, Santos Rio Grande, Pelotas e Porto Alegre.
Recebemos carga para: ARACAJU', ILHEUS, SAO FRANCISCO e ITAJAHY com cuidadosa baldeação em RIO DE JANEIRO e para PELOTAS com transbordo em RIO GRANDE.

"ITATINGA"

Esperado de CABEDELLO no dia 26 sabbado, sahirá no mesmo dia para:
Maceió, Bahia, Victoria, Rio, Santos, Paranaguá, Antonina, Florianopolis, Imbituba, Rio Grande, Pelotas e Porto Alegre.
Recebemos carga para: ARACAJU' ILHEUS, SAO FRANCISCO e ITAJAHY com cuidadosa baldeação em RIO DE JANEIRO.

VAPORES PARA O NORTE:—

"ITAPURA"

Esperado dos portos do sul no dia 13 sabbado, sahirá no mesmo dia para:
Cabedello.

"ITAQUICE'"

Esperado dos portos do sul no dia 17 quinta-feira, sahirá no mesmo dia para:
Areia Branca, Fortaleza, São Luiz e Belem.
Recebemos carga para os portos de: SANTAREM, OBIDOS, PARINTINS, ITACOATIARA e MANAUS, com cuidadosa baldeação em BELEM DO PARA'.

"ITAGIBA"

Esperado dos portos do sul no dia 17 quinta-feira, sahirá no mesmo dia para:
Cabedello.

"ITAIMBE'"

Esperado dos portos do sul no dia 24 quinta-sahirá no mesmo dia para:
Natal, Fortaleza, São Luiz e Belem.
Recebemos carga para os portos de: SANTAREM, OBIDOS, PARINTINS, ITACOATIARA e MANAUS, com cuidadosa baldeação em BELEM DO PARA'.

"ITATINGA"

Esperado dos portos do sul no dia 24 quinta-feira, sahirá no mesmo dia para:
Cabedello.

Para os vossos seguros MARITIMOS, TERRESTRES e de ACCIDENTES DO TRABALHO, dae preferencias as COMPANHIAS LLOYD SUL AMERICANO e LLOYD INDUSTRIAL SUL AMERICANO da ORGANIZAÇAO LAGE — Informações com o agente JOSE' SICUPIRA — Edificio da COSTEIRA — Phone: 9 2 1 4 — RECIFE.

A Companhia não se responsabiliza pelos recibos em protocollo que não apresentarem a assignatura de seu funccionario. — VALORES: — Os valores contendo valores serão recebidos pela agencia no dia da sahida dos paquetes até 11 horas — PASSAGENS: — As passagens encommendadas somente serão reservadas até a ante-vespera da sahida do vapor.

Informações com o Agente: — ULYSSES DE F CORREIA — Avenida Alfredo Lisbôa — Edificio COSTEIRA — Telephones: Secção de fretes: 9 2 0 7 — Informações: 9214.

COMPANHIA CARBONIFERA RIO GRANDENSE

SERVIÇO RAPIDO E REGULAR DE CARGA

PARA O SUL
"MACEIO'"

Amanhecerá no dia 14, sahirá no dia 16, para: RIO, SANTOS, RIO GRANDE e PORTO ALEGRE.

"PIRATINY"

Amanhecerá no dia 21, sahirá no dia 23 para: RIO, SANTOS, RIO GRANDE e PORTO ALEGRE.

PARA O NORTE
"BUTIA'"

Ao porto, sahirá amanhã para: CABEDELLO, NATAL, FORTALEZA, AREIA BRANCA e PARNAHUBA.

"CAXIAS"

Chegará á 27, sahirá á 28 para: CABEDELLO, NATAL, AREIA BRANCA, FORTALEZA e PARNAHYBA (VIA TUTOYA).

Agentes: PINTO ALVES & CIA.
RUA DO BRUM N.º 27 — Telegr. BUTIA' — TELEPHONE 9-4-5-0

LLOYD NACIONAL S. A.

AVENIDA ALFREDO LISBOA N. 10 — Phones: Secção de Fretes n. 9297 — Informação n. 9214 —

VAPORES PARA O SUL:

ARARAQUARA — Esperado de CABEDELLO no dia 18, sexta-feira, sahirá no mesmo dia para: MACEIO', BAHIA, VICTORIA, RIO, SANTOS, RIO GRANDE, PELOTAS e PORTO ALEGRE.

ARASSU' — Esperado dos portos do norte no dia 24 quinta-feira, sahirá no mesmo dia para: MACEIO', BAHIA, RIO, SANTOS e IMBITUBA.

ARAGANO — Esperado dos portos do norte no dia 31 quinta-feira, sahirá no mesmo dia para: MACEIO', BAHIA, RIO, SANTOS, PARANAGUA' e ANTONINA.

CAMPINAS — Esperado dos portos do sul no dia 2 sabbado, sahirá no mesmo dia para: MACEIO', RIO, SANTOS, RIO GRANDE, PELOTAS e PORTO ALEGRE.

VAPORES PARA O NORTE:

ARARAQUARA — Esperado dos portos do sul no dia 17 quinta-feira, sahirá no mesmo dia para: CABEDELLO.

ARATANHA — Esperado dos portos do sul no dia 21 segunda-feira, sahirá no mesmo dia para: CABEDELLO, NATAL, AREIA BRANCA, FORTALEZA, S. LUIZ e BELEM.

ITAMARACA' — Esperado dos portos do sul no dia 29 terça-feira, sahirá no mesmo dia para: CABEDELLO, MACAU, FORTALEZA e TUTOYA. Recebemos carga para PARNAHYBA com baldeação

AGENTE: — ULYSSES CORREIA

REPRESENTAÇÃO — S. PAULO

Firma idonea possuindo vastas relações na praça, acceita qualquer artigo ou producto para representar com exclusividade em todo o Estado de S. Paulo. Dá-se as melhores referencias e bem assim qualquer garantia. Escrever a E. BERZIN & CIA., rua Alvares Penteado, 2 — 4.º andar — São Paulo.

ESCOLA REMINGTON

DEPARTAMENTO EDUCACIONAL DA CASA PRATT S/A

Diretor
EMILIO KUHLMANN

— o —

A Escola tradicional da cidade

Ha cerca de 20 anos proporcionando o mais eficiente ensino de:

DACTILOGRAFIA
TAQUIGRAFIA E
CORRESPONDENCIA COMERCIAL

A Escola que prepara e coloca seus alunos

— o —

RUA NOVA N. 259, 1.º

Reformadora "A INDIANA"

Compra, vende, troca e concerta, maquinas SINGER e outras marcas. A INDIANA é a unica que dá cartão de garantia nos concertos e nas maquinas vendidas. A INDIANA tem mecanicos especializados, e vende peças avulsas. NAO faça nenhum negocio com maquinas sem consultar as vantagens da A INDIANA, que atende a qualquer chamado pelo fone 6095.

Reformadora A INDIANA — Rua Laranjeiras 20, 1.º andar.

RESTAURANTE E BAR NORMANN

VAE MUDAR PARA A PRAÇA DA INDEPENDENCIA N. 22-36
Inauguração: Sabado dia 12 de Agosto

4$500

E' quanto custa o prato do dia, a escolher.

As quintas-feiras: Dobradinha com feijão branco e

Aos sabados: Excelente Feijoada.

Cadernetas com 15 refeições 60$000 e Cadernetas com 15 refeições 100$000. As ultimas dão direito a escolher 2 pratos.

ABERTO AOS DOMINGOS

PARA A EUROPA

"ALMANZORA"

Esperado neste porto no dia 24 de Agosto, sahindo depois de indispensavel demora para os portos de:

S. Vicente, Madeira, Lisbôa, Cherbourgo e Southampton.

ALCANTARA	8-9-39
H. MONARCH	22-9-39
ASTURIAS	29-9-39
H. CHIEFTAIN	6-10-39
H. PRINCESS	20-10-39
H. BRIGADE	3-11-39
ALCANTARA	10-11-39
ASTURIAS	17-11-39
H. MONARCH	1-12-39

PARA O SUL
"ALCANTARA"

Esperado neste porto no dia 22 de Agosto, sahindo depois de indispensavel demora para os portos de:

Bahia, Rio de Janeiro, Santos, Montevidéo e Buenos Aires.

VAPORES ESPERADOS

H. CHIEFTAIN	8-9-39
ASTURIAS	12-9-39
H. PRINCESS	22-9-39
H. BRIGADE	6-10-39
H. PATRIOT	20-10-39
ALCANTARA	24-10-39
ASTURIAS	31-10-39
H. MONARCH	3-11-39
H. CHIEFTAIN	17-11-39

VISITEM A EUROPA!

BILHETES DE IDA E VOLTA (1.ª classe, classe Intermediaria e 2.ª classe) COM PRAZO LIMITADO DE VALIDEZ COM NOVOS DESCONTOS

Typo "A" — Validez 40 dias — Desconto 40%
Typo "B" — Validez 3 mezes — Desconto 30%

PARA PASSAGENS, E MAIS INFORMAÇÕES, COM O AGENTE

M. NAUGHTON RUMBO

RUA DO BOM JESUS, 226 — PHONE: 9112

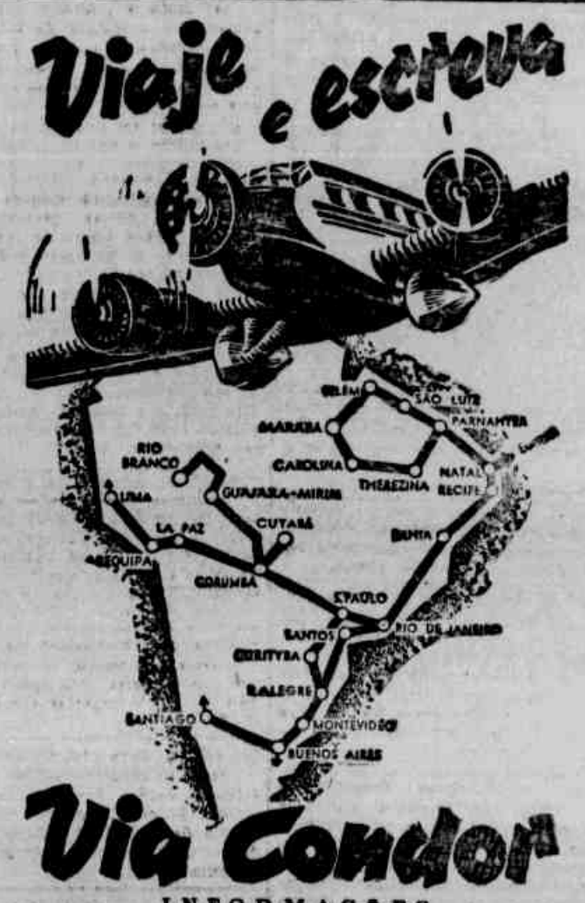

INFORMAÇÕES
SYNDICATO CONDOR LTDA.
Agentes: HERM STOLTZ & CIA.
Avnd. Marquez de Olinda, 35
Telephone 9013

ESCOLA ROYAL PRATICA

Diretor: Elijah von Sohsten

NAO VALE TANTO O ESTUDO COMO A GARANTIA DUMA PROFISSAO

Esta escola, portanto, merece a preferencia do publico pois que ela prepara seus alunos para empregá-los no comércio onde êles aplicarão os conhecimentos adquiridos.

RUA DA IMPERATRIZ 1.º — FONE 2055

INSOLAÇÃO
TYPHO UREMIA
INFECÇÕES INTESTINAES E URINARIAS
EVITAM-SE USANDO

UROFORMINA

GIFFONI

FRANCISCO GIFFONI & Cia. R. 1.º de MARÇO, 17 - RIO

40 RÉIS POR HORA

FOGÃO A OLEO
ECONOMICO — LIMPO — SEGURO
Assista uma demonstração em: —
G. LUCCHESI & CIA.
RUA DO IMPERADOR, 351 — RECIFE

DIARIO DE PERNAMBUCO

PERNAMBUCO — BRASIL — RECIFE — DOMINGO, 13 DE AGOSTO DE 1933

INICIA-SE A CONSTRUCÇÃO DAS CASAS POPULARES

O LANÇAMENTO, HOJE, DA PEDRA FUNDAMENTAL DA VILLA DAS LAVADEIRAS — COMPARECERAO O INTERVENTOR FEDERAL, SECRETARIOS DE ESTADO E OUTRAS AUTORIDADES

Realiza-se hoje, pela manhã, em Areias, nesta capital, a solennidade do lançamento da pedra fundamental da primeira Villa das Lavadeiras, construcção de iniciativa do governo do Estado, por intermedio da Secretaria de Agricultura.

Será esse o primeiro lote de casas populares com que se substituirão os mucambos.

O acto está marcado para as 9 1|2 horas, com a presença do interventor Agamemnon Magalhães, prefeito Novaes Filho, srs. Apollonio Salles e Gercino Pontes, respectivamente secretario de Agricultura e secretario de Viação do Estado; directores da **Empreza Constructora de Casas Populares S. A.**, autoridades e representantes da imprensa, Centros Educativos Operarios e do povo em geral.

A primeira Villa das Lavadeiras se localizará no **Sitio São João dos Coqueiros**, naquelle suburbio.

No mesmo logar, na parte mais elevada do terreno, será construida a Villa dos Continuos, serventes, soldados da Brigada e de outros servidores mais modestos do Estado.

Essa construcção será mandada fazer pelo Instituto de Previdencia dos Servidores do Estado, que tem ainda a seu cargo a edificação, no antigo Hippodromo, em Campo Grande, da Villa dos Funccionarios Publicos.

Expediente do Secretariado Geral da **Liga Social Contra o Mucambo** — O secretario geral da **Liga Social Contra o Mucambo**, proferiu os seguintes despachos:

Petições — Pedro Pereira de Lima — aguarde opportunidade; Antonio Francisco do Nascimento — aguarde opportunidade; João Marcelino dos Santos — aguarde opportunidade; Josepha de Assis — aguarde opportunidade; Maria José da Conceição — aguarde opportunidade; Alcida Alves da Silva — aguarde opportunidade; José Barbosa de Souza — attendido; Augustina Dantas da Silva — attendido; Manoel Bello de Lima — attendido.

UM GESTO HUMANITARIO DO PROFESSOR ARRUGA

RIO, 12 — Ha poucos dias o eminente oculista, prof. Hermenegildo Arruga esteve no Itamaraty visitando o chanceller Oswaldo Aranha. Por essa occasião notou que o continuo Antonio Alves de Lyra, que o attendera, era portador de molestia progressiva do apparelho visual, capaz de lhe causar cegueira.

O professor Arruga, num gesto altamente humanitario, para com esse modesto serventuario do Itamaraty, que lhe confessou não tinha recursos para submetter-se ao devido tratamento, promptificou-se a operal-o.

Essa intervenção acaba de ser feita com absoluto exito, ficando assim o continuo libertado do terrivel mal que o atacava.

TERAO DE PAGAR O IMPOSTO DE RENDA

RIO, 12 — Ha poucos dias o juiz da segunda vara dos feitos da fazenda publica do Estado do Rio, concedeu um mandato de segurança requerido pelos desembargadores fluminenses para effeito de não pagarem imposto de renda. Na forma da lei o referido juiz recorreu ex-officio de sua sentença para o Supremo Tribunal Federal, mandando a seguir dar vista dos autos ao procurador da Republica no Estado do Rio, Djalma Tavares Cunha Mello.

Este encaminhando o processo ao Supremo Tribunal fez longa promoção, discordando completamente da decisão dada, pedindo sua reforma e consequente insubsistencia dos seus effeitos.

HOMENAGEM AO MINISTRO DA AGRICULTURA

RIO, 12 (A. M.) — Commemorando o exito da cultura do algodão de São Paulo iniciado pelo sr. Fernando Costa, os agricultores offereceram-lhe um banquete no **Automovel Club de São Paulo.**

Agradecendo, o titular da Agricultura historiou a campanha de incremento da cultura algodoeira, affirmando que já conquistamos uma posição de destaque no mercado mundial.

NASCEU COM O CORAÇÃO FÓRA DO PEITO

DECLARAÇÕES DO PROFESSOR HELIAN POVOA

RIO, 12 (A. M.) — A proposito dos despachos de Manilha annunciando o caso de uma menina, que nasceu com o coração exposto, ter entrado no quinto dia de vida, a reportagem procurou ouvir o anatomapathologista Helian Povôa.

Este scientista declarou que o coração é o orgão mais sujeito a mal formação congenita enumerando diversos casos teratologicos. Disse que phenomeno não é inédito mas as consequencias são sempre fataes, tudo dependendo da extensão da anomalia.

AS RELAÇÕES TEUTO-BRASILEIRAS

BERLIM, 12 — O serviço noticioso *Dienst Aus Deutschland* observa que os meios governamentaes do Reich estão extremamente satisfeitos com a disposição que mostra o novo embaixador Freitas, cooperando para a intensificação das relações de amizade entre a Allemanha e o Brasil.

A proposito cita o discurso que o novo embaixador proferiu num banquete no Rio de Janeiro, em que disse que o accordo de compensação entre os dois paizes, muito contribuirá para o fortalecimento da economia brasileira e que os esforços para dividil-os, em questões de commercio, demonstraram ser em vão.

LIQUIDO ANTI-FEBRIL
CORTA IMPALUDISMO
EM 3 DIAS
PRODUCTO 666

Movimento do porto e do aero-porto

PASSOU O "HIGHLAND PRINCESS", PARA A EUROPA — DO SUL, CHEGARAM O "PARA", O "ITAPURA" E O "ITAPUCA" — NO AERO-PORTO AMERISSARAM DOIS HYDROS DA "PANAIR" — ESPERADO HOJE A' TARDE O "NEPTUNIA", PARA O SUL — ESPERADOS AMANHA O "NORTHERN PRINCE" E O "GENERAL SAN MARTIN"

Photographia tomada, hontem, a bordo do "Highland Princess", por occasião da chegada dos srs. Armando de Arruda Pereira, Marcial Casabona e Adalberto Paula Rodrigues, que se veem em companhia do sr. Manoel de Britto

De Porto Alegre, com escalas em Pelotas, Rio Grande, Santos, Rio de Janeiro, Bahia e Maceió, chegou o *Itapuca*, do Lloyd Nacional sob o commando do sr. Osiris de Lima Freire, com 42 homens de equipagem. Atracou ás 7.15 no armazem 6.

Para o Recife trouxe 422 toneladas de carga de varios generos. Veiu consignado a Ulysses F. Correia e encontra-se descarregando, saindo hoje para o sul, até Porto Alegre.

ITAPURA

De Porto Alegre, com escalas em Pelotas, Rio Grande, Imbituba, Florianopolis, Paranagua, Antonina, Santos, Rio de Janeiro, Victoria, Bahia e Maceió, chegou o *Itapura*, da Companhia Nacional de Navegação Costeira, sob o commando do sr. Agenor Pereira da Silva, com 59 homens de equipagem. Atracou ás 7.20 no armazem 10.

Para o Recife trouxe 192 toneladas de carga de varios generos e 4 passageiros, dos quaes 2 de primeira classe e 2 de terceira. Em transito conduz um passageiro. Veiu consignado a Ulysses F. Correia e saiu hontem á noite para Cabedello.

PARA'

De Santos, com escalas no Rio, Victoria, Bahia e Maceió, chegou o Pará do Lloyd Brasileiro, sob o commando do sr. Adhemar Campos Ribeiro, com 84 homens de equipagem. Atracou ás 7.35 no armazem 8.

Para o Recife trouxe 136 toneladas de carga de varios generos e 63 passageiros, dos quaes 29 de primeira classe, 5 de segunda e 29 de terceira. Em transito conduz 108 passageiros. Veiu consignado a Alberto Ponsoça & Cia. e saiu á noite para o norte.

REGRESSOU O REPRESENTANTE DO ESTADO NOS CONGRESSOS DE GEOGRAPHIA E DAS ACADEMIAS DE LETRAS

Pelo Pará, regressou hontem ao Recife o jornalista Mario Mello, representante do Estado no recente congresso de Geographia e no congresso das Academias de Letras, commemorativo do centenario de Machado de Assis.

HIGHLAND PRINCESS

De Buenos Aires, com escalas em La Plata, Montevidéo, Santos e Rio de Janeiro, chegou o **Highland Princess**, da Mala Real Ingleza, sob o commando do sr. A. R. Murley, com 172 homens de equipagem. Atracou ás 9.05 no armazem 2.

Para o Recife trouxe 87 passageiros, dos quaes 59 de primeira classe, 15 de segunda e 13 de terceira. Em transito conduz 188 passageiros. Veiu consignado a M. N. Rumbo e saiu ás 11 horas para a Europa, até Londres.

REGRESSA O ARCEBISPO DA PARAHYBA

Pelo **Highland Princess**, regressou hontem d. Moysés Coelho, arcebispo da Parahyba, o qual participou do 1º. Concilio Plenario Brasileiro, reunido recentemente no Rio.

Hontem mesmo d. Moysés Coelho proseguiu viagem para João Pessoa.

OUTROS PASSAGEIROS DESEMBARCADOS

Pelo mesmo navio chegaram os srs. Adalberto Paula Rodrigues, inspector geral da Alimentação do Districto Federal; Marcial Casabona, director da Inspecção de Generos Alimenticios; e Armando de Arruda Pereira, director da Federação das Industrias de São Paulo. Em companhia de suas familias seguiram hontem mesmo para Pesqueira.

— Regressou a esta capital, em companhia de sua esposa, o sr. Willy Lewin, director da Imprensa Official do Estado.

BUTIA'

De Porto Alegre, com escalas em Pelotas, Rio Grande, Santos, Rio de Janeiro, Bahia e Maceió, chegou o Butiá, da Companhia Carbonifera Riograndense, sob commando do sr. José Francisco Pinto de Medeiros, com 37 homens de equipagem. Atracou ás 10.10 no armazem 7.

Para o Recife trouxe 315 e meia toneladas de carga de varios generos. Veiu consignado a Pinto Alves & Cia. e encontra-se em operações de carga, saindo hoje para o norte, até Tutoya.

PEDRINHAS

De Santos, em viagem directa, chegou o vapor nacional **Pedrinhas**, sob o commando do sr. Ernesto Mamede Vidal, com 43 homens de equipagem. Chegou ás 12.40 e ficou no largo.

Para o Recife trouxe 420 toneladas de carga de varios generos. Em transito conduz 4 passageiros. Veiu consignado a Wilson Sons & Cia. e encontra-se descarregando.

MOVIMENTO DO AERO-PORTO

De Buenos Aires, com escalas em Assumpcion, Curityba, Santos, Rio de Janeiro, Victoria e Bahia, chegou o NC — 15.375, da Pan American Airways System, sob o commando do sr. R. L. Rowe, com 6 homens de equipagem. Amerissou ás 16 horas na bacia de Santa Rita.

Para o Recife trouxe 10 malas postaes e 2 passageiros, o sr. Asterio Rocha e a sra. Helena Rocha. Em transito conduz 11 passageiros, os srs. Hector Muller, Braz Dias d'Aguiar, srs. Eunice Carneiro, Virgilio Rosa, Wolf Kantif, Sven Priberg, Otto Kress, srs. Florence Kress, Charles Morgan, Hilbert Peterson, Clifford Swartz, Alexander Kilno, Fernando Prado e Luiza Prado.

D. Moysés Coelho, arcebispo da Parahyba

Nesta capital embarcam os srs. Olga Harris e William Miller.

Veiu consignado a Wallace Ingham e proseguirá viagem para o norte, até Miami, na manhã de hoje.

NC — 16.933

De Miami, com escalas em Antilla, Port of Spain, San Juan, Paramaribo, Belem, São Luiz, Parnasyba Comocim, Areia Branca e Natal, chegou o hydro NC — 16.933, da Pan American Airways System, sob o commando do sr. A. G. Person, com 4 homens de equipagem. Amerissou ás 16.45 na bacia de Santa Rita.

Para o Recife trouxe 12 malas postaes e 3 passageiros, os srs. Hunter Purcell, João Ribeiro e a sra. Maria Lima. Em transito conduz tres passageiros, os srs. Henry Eddy, prof. James Rogers e Robert Landman. Nesta capital embarcam os srs. Evaristo Miranda, Oswaldo Hurth e Anton Ommundsen Jr.

(Conclue na 3.ª pagina)

A CONSTRUCÇÃO DE UMA ESTRADA ENTRE OS MUNICIPIOS DE VICENCIA, MACAPÁ E QUEIMADAS

SERA' REALIZADA COM O CONCURSO DESSAS PREFEITURAS, DA SECRETARIA DA VIAÇAO E DO INSTITUTO DO CAFE'

Dentro de pouco tempo deverá ser inaugurada a usina beneficiadora de café de S. Vicente, cujos trabalhos para o termino das installações, suspensos ha mezes, vão agora proseguir. Para dar accesso á usina levantada no centro cafeeiro da zona norte do Estado, será construida uma estrada ligando os municipios de Vicencia, Macapá e Queimadas, que, alem do mais, é um grande melhoramento para toda essa região.

Nesse sentido, aquellas prefeituras contam com a cooperação da Secretaria da Viação e Obras Publicas e do Instituto do Café.

Ainda agora, o sr. Geminiano da Cunha Pedrosa, prefeito de Vicencia, endereçou ao sr. Gercino Pontes o seguinte officio:

"Sr. secretario da Viação e Obras Publicas do Estado:

A Prefeitura de Vicencia, no proposito de collaborar para o maior desenvolvimento do programma de trabalho e verdadeira assistencia aos interesses collectivos, que hoje orienta a administração do Estado, vem solicitar dessa Secretaria a sua cooperação no sentido de que esta Prefeitura possa construir a estrada que liga este municipio ao de Macapá:

Conforme é do conhecimento de v. exc. a alludida estrada é de importancia vital para o engrandecimento desta região, eminentemente cafeeira, pois a mesma dá accesso á usina de café, em vesperas de ser inaugurada, no districto de São Vicente, daquelle municipio.

Para a realização desse notavel melhoramento, esta Prefeitura ainda pedirá o concurso do Instituto do Café, sobre o que já entrou em entendimento com o delegado desse serviço, no Estado, e em quem encontrou a melhor vontade no que respeita ao assumpto.

A construcção da estrada, que abrange cerca de vinte kilometros, partindo da cidade de Vicencia para encontrar os limites de Macapá, no engenho **Independencia**, á margem do rio **Sirigy**, poderá ser feita numa base minima de tres contos de réis (3:000$000) por kilometro, sem se computar o valor das obras d'arte. De certo não se terá por esse preço uma rodovia de classe, mas sim uma estrada regular, trafegavel. Para tanto, esta Prefeitura proporia realizar o trabalho com a cooperação dessa Secretaria e do Instituto do Café, na base, por kilometro, de 1:500$000 para a Secretaria e identica importancia para o Instituto, ficando a cargo da Prefeitura as necessarias obras d'arte.

A população desta zona do Estado mais uma vez confia no elevado espirito publico de v. exc., em quem todos reconhecemos um dos mais decididos cooperadores do operoso governo do Interventor Agamemnon Magalhães, que já é credor dos maiores serviços prestados a Pernambuco.

Respectiosos cumprimentos.

a) **Geminiano Pedrosa**
Prefeito."

O inicio da colheita do tomate da safra corrente, nas grandes plantações da Fabrica "Peixe"

SEGUIU, HONTEM, PARA PESQUEIRA UMA COMITIVA, QUE FOI RECEBIDA NAQUELLA CIDADE PELOS CHEFES DA FIRMA CARLOS DE BRITTO & CIA. — O BANQUETE E A VISITA A'S INSTALLAÇÕES FABRIS—O PROGRAMMA DE HOJE E O REGRESSO A'S 13 HORAS

A firma Carlos de Britto & Cia. commemorou hontem, com diversas festas, o inicio da colheita de tomates da safra do corrente anno, nas grandes plantações da **Fabrica Peixe**, de sua propriedade.

Como vem acontecendo nos ultimos annos, desde hontem se realizam festejos naquella cidade, promovidos pela direcção da fabrica.

A's 13 horas partiu desta capital, com destino áquella cidade, numerosa comitiva constituida dos srs. Gercino de Pontes, secretario da Viação e Obras Publicas e que representará, ali, o interventor Agamemnon Magalhães, general Firmo Freire, commandante da 7.ª Região, prefeito Novaes Filho, Mario Ramos, director da Saúde Publica, Joviniano Jardim, gerente do Banco do Brasil, Antonio Giraldes e Miguel Gastão de Oliveira, gerentes, respectivamente, do Banco Ultramarino e Banco do Povo, coronel Horacio Campello, Alberto Paula Rodrigues, inspector geral de Alimentação do Districto Federal e esposa, Marcial Casabona, director da Inspecção de Generos Alimenticios e representante da Inspectoria de Alimentação Publica de São Paulo, Armando de Arruda Pereira, director da Federação das Industrias de São Paulo, Mario Sergio Cardim, representante da Associação da Imprensa Paulista, além de outras autoridades e representantes dos jornaes.

A comitiva foi recebida pelos chefes da firma Carlos de Britto & Cia. Aos visitantes foi offerecido um banquete, seguindo-se depois a visita ás installações da fabrica.

Hoje, pela manhã, será rezada missa no convento dos Franciscanos, com a presença dos excursionistas.

A's 9 horas se realizará a visita ás plantações de tomate.

Após o almoço, ás 13 horas, a comitiva regressará ao Recife.

TABLETTES ANTI-FEBRIS E CONTRA RESFRIADOS
Cortam Resfriados em 1 dia
Febres incontinenti.
PRODUCTO 666

A Escola de Agronomia promoveu, esta semana, uma excursão ao interior, com o fim dos seus alumnos visitarem os campos de sementes e a estação experimental do Serviço de Plantas Texteis, em Gloria de Goytá e Villa Bella, a estação de monta, em Rio Branco, e as grandes culturas de tomateiros da firma Carlos de Britto & Cia., em Pesqueira.

A caravana, constituida de dezoito alumnos desse estabelecimento de ensino e acompanhada dos professores Heitor Tavares e Sylvio Torres, do Instituto de Pesquisas Agronomicas, e do sr. Oscar Espinola Guedes, inspector de Plantas Texteis, partiu desta capital, na ultima quarta-feira, visitando, de inicio, o campo de sementes de Gloria de Goytá, actualmente sob a direcção do agronomo Alberico Rego Barros.

Ali, o professor Heitor Tavares fez uma prelecção sobre os trabalhos experimentaes realizados nesse campo, falando de adubação, epoca e distancia do plantio, numero de pé por cova, vantagens e inconvenientes dessa e daquella forma de cultura do algodão.

Observaram ainda os serviços de pulverização no combate ás pragas.

Deixando Gloria, rumaram os excursionistas para Pesqueira.

Acompanhados dos directores technicos de Carlos Britto & Cia., percorreram demoradamente as installações fabris e agricolas da empreza, inclusive os seus grandes laboratorios. Nos campos, assistiram demonstrações praticas da moderna e racional cultura do tomateiro e o exito dos processos de adubação e selecção ahi empregados.

Após, proseguiram viagem para Rio Branco, Custodia e Villa Bella, em visita á estação de monta, ás industrias *Carod* e aos serviços experimentaes da lavoura algodoeira, nesse ultimo municipio.

Os *clichés* que aqui estampamos mostram varios flagrantes de lições praticas dadas pelos srs. Heitor Tavares, Sylvio Torres, Oscar Guedes e Moseyr Freitas, respectivamente nos campos de cultura de algodão e tomate em Gloria de Goytá e Pesqueira e na estação de monta de Rio Branco.

2. SECÇÃO

DIARIO DE PERNAMBUCO

10 PAGINAS

ANNO 114 — DOMINGO, 13 DE AGOSTO DE 1939 — N. 235

AS DUAS INCERTEZAS BRITANNICAS

NESTA EPOCA QUE DEVIA SER DE FERIAS E PRAZER, TODAS AS PERSPECTIVAS SAO OBSCURECIDAS PELA INCERTEZA QUE CORRO'E O ESPIRITO

A. Duff COOPER
(Antigo primeiro lord do Almiranlado Britannico)
(COPYRIGHT DOS "DIARIOS ASSOCIADOS" E DE "COOPERATION")
(Toda a reproducção, mesmo parcial, rigorosamente prohibida)

LONDRES, agosto.

Agora é a época do anno em que a maioria das pessoas se prepara habitualmente para desembaraçar-se dos seus cuidados diarios afim de gozar alegremente as suas férias.

Durante semanas pesaram ellas as vantagens e as attracções que os diversos logares de veraneio podem offerecer-lhes e finalmente escolheram o recanto onde, durante momentos demasiadamente curtos, acharão um pouco mais de felicidade, onde o corpo e o espirito poderão se repousar, e onde podem ganhar novas forças afim de continuar a luta quotidiana pela vida.

DUVIDA ATROZ

Este anno, todavia, muito embora não possam recusar a si mesmos o direito ás férias, não é o pensamento das férias que preoccupa mais o espirito daquelles que para ellas se preparam. Sobre todos os planos do futuro reina uma duvida atroz. Todos os planos são affectados pela existencia dessa grande incerteza e todas as perspectivas de prazer são obscurecidas pela incerteza que corróe o espirito.

De facto, duas especies de incerteza preoccupam o espirito dos inglezes. Uma é tão gigantesca quanto a outra, mas se as compararmos entre si a segunda parecerá terra-á-terra e banal.

"Haverá guerra?", eis a primeira pergunta. "Teremos eleições geraes?, a segunda. No caso em que a resposta á primeira pergunta fôr affirmativa, a segunda pergunta deixará de existir.

Examinemos com calma as informações que possuimos e tentemos dar a resposta que pudermos a essas perguntas.

Em cada paiz, 99 por cento da população não deseja a guerra. Em taes condições, é quasi increditavel que a vontade dessa vasta maioria não seja decisiva. Mas, ter-se-á razão em suppor que tenha sido menor a maioria existente em favor da paz no anno de 1914? Pode, sem duvida, considerar-se que, dada a inexperiencia total que então se tinha da monstruosidade de uma guerra mundial e dada a falta de imaginação que impedia ver as suas consequencias, possa ter havido, naquella época, pessoas (militares profissionaes, fabricantes de armas e munições, avidos de ganho, e aventureiros politicos) que encarassem o desastre da guerra com uma serenidade muito maior do que ninguem o pode fazer hoje.

Mas, levando-se bem mais em conta a 1914, não se reduziria senão de 99 para 90 por cento a producção daquelles que não queriam a guerra. E, entretanto, houve guerra.

A grande desgraça que se mostrou fatal naquella época e que existe sempre, não é devida á maldade mas á loucura do homem.

Não posso acreditar que exista um criminoso que, decidisse friamente a fazer estalar afim de satisfazer os seus desejos, se uma guerra mundial, que se traduziria pelo sacrificio de milhões de vidas e pelo recuo, senão pela destruição da Civilização. Mas, infelizmente, posso acreditar na "existencia de um homem" que, pela ignorancia em que se encontra dos factos veridicos, e em consequencia de um juizo inexacto dos verdadeiros perigos pode pensar que lhe é possivel fazer justamente isto ou aquillo, embora sabendo que outros se julgarão lesados mas acreditando que o seu resentimento não será sufficiente para leval-os a pegar em armas afim de impedir que taes actos sejam consummados. Mas, então, uma vez commettido o erro, uma vez despertado o rancor, uma vez que as armas comecem a falar, poderá ser demasiado tarde para recuar.

O centro do cyclone, na hora presente é a Cidade Livre de Dantzig.

DANTZIG, CENTRO DO CYCLONE

No que diz respeito a essa questão particular, não pode haver a menor desculpa para um malentendido qualquer, ou para uma falta de compreensão da attitude da Inglaterra.

O "Premier" inglez e o ministro do Exterior explicaram ambos, com abundancia de detalhes que qualquer intervenção que vise modificar o Estatuto da Cidade Livre de Dantzig, intervenção essa que as Potencias considerariam como attentatoria á sua liberdade, seria olhada como um acto de guerra pela Grã Bretanha. Em face das declarações precisas e categoricas feitas pelos ministros britannicos, parece, na verdade, inimaginavel que, para garantir para si uma vantagem, relativamente minima, com a modificação do Estatuto da Cidade Livre de Dantzig, a qual já se acha sob um regimen allemão, o governo do Reich desencadeie a guerra sobre a Europa.

E', todavia, possivel que para compensar a desillusão que possa ter sentido sobre um assumpto qualquer, o sr. Hitler volte a sua attenção para outros assumptos e procure outras compensações, tanto para si como para os seus partidarios, quando lhes *arengar* no Congresso de Nuremberg.

Centralizando a nossa attenção muito

(Conclue na 2.ª pagina)

VIDA LITERARIA

Sciencia e Sapiencia

Tristão de Athayde
(Copyright dos "D. Associados")

CONTA-SE que Silvio Romero, quando estudante em Recife, prestando exame creio que com o prof. Coelho Rodrigues, declara a certa altura — "a metaphysica morreu" Ao que o mestre lhe contestara — "foi o sr. que a matou?"

Não garanto a autenticidade da anecdota. Mas todos lhe sentimos a perfeita adequação symbolica ao espirito do tempo. Silvio Romero começava a sua vida intellectual completamente impregnado pelo pensamento naturalista de Tobias Barretto. E este julgara fazer do Brasil uma revolução phylosophica identica aquella que lhe parecia ter sido feita, em França, por Augusto Comte. Tobias Barretto se apresentava como o coveiro da metaphysica. "Augusto Comte e a sua escola", escrevia elle num de seus ataques a Soriano de Sousa, "atiraram para o meio das criações phantasticas a velha metaphyca, especie de mythologia racional, menos poetica e mais obscura que a mythologia ordinaria." (Philosophia e Critica — p. 147). E accrescenta: — "Aquelles que a combatem não se dirigem a uma sombra vã, mas a uma realidade, cuja influencia julgam perigosa e anachronica, porque já teve a sua época e hoje só deve pertencer á historia". (ib. p. 151).

A metaphysica, portanto, para Tobias Barretto e seus discipulos era um anachronismo perigoso, que não se devia apenas tolerar mas combater, pois representava um estagio definitivamente ultrapassado da intelligencia humana.

Qual não seria a surpresa desses nossos velhos pedecessores se hoje resuscitassem e verificassem o movimento de renovação metaphysica que por toda a parte se espraia?

Já em 1908 um philosopho neo-positivista, "positivista absoluto", como elle mesmo se intitula, — Abel Rey, verificava esse renascimento metaphysico, sob o influxo do movimento pragmatista que surgira inesperadamente para os positivistas, nos fins do seculo, quando mais assegurada julgavam ser a sua victoria sobre a philosophia tradicional da especie e da normalidade humana. Da normalidade sim, pois o scientificismo positivista não é mais do que uma hipertrophia de uma face apenas da intelligencia e da realidade. Escrevia então Abel Rey — "Ao lado de uma restauração religiosa, serve o pragmatismo á restauração metaphysica. O positivismo, depois de Kant e Comte, havia invadido para si todos os dominios do conhecimento, durante o seculo XIX A biologia e a psychologia, sobretudo, haviam-se emancipado das tutelas e ideologias philosophicas. Mas já sob a inspiração pragmatista, pode-se notar nesses dominios uma volta, violentamente offensiva, provavelmente passageira, da metaphysica e sobretudo nos paizes em que nasceu o pragmatismo — a America e a Inglaterra" (*A. Rey.* — La philosophie moderne — p. 37).

Não era, porém, "passageira" essa volta e sim duradoura. Só tem feito acentuar-se a partir de então. Tanto o idealismo critico como o realismo critico, tanto o pragmatismo intuicionista como a neo-escolastica, todos movimentos philosophicos que englobam a maioria dos philosophos deste seculo, são tendencias ou manifestações francas de reabilitação da metaphysica, tão maltratada pelos philosophos evolucionistas e positivistas do seculo passado.

Aqui mesmo no Brasil, se os preconceitos anti-metaphysicos de Tobias Barretto se transmittiram á chamada "escola do Recife" e contaminaram a nossa geração, no inicio de sua formação cultural, sob a forma do scepticismo agnostico, — outra corrente, tambem nascida inicialmente nesse foco intellectual que foi Recife no seculo passado, la contribuir victoriamente para a reacção philosophica no seculo XX. Quero referir-me a Farias Britto, tambem discipulo, como Silvio Romero, de Tobias Barretto, mas que ia orientar seu pensamento, sob o influxo de Bergson, de Eucken, de James, de Boutroux, por um caminho metaphysico totalmente contrario ao evolucionismo naturalista de Silvio Romero.

E nessa corrente de restauração da intelligencia humana, em sua actividade plena, não mutilada, que ia manifestar-se com os descendentes philosophicos de Farias Britto, e não na corrente unilateral de Tobias Barretto e Silvio Romero — é que alguns annos mais tarde iria integrar-se o proprio filho do glorioso autor da "Historia da Literatura Brasileira".

E' tão expressivo do movimento contemporaneo das consciencias ver um neto de Renan morrer com o rosario nas mãos e deixando uma obra philosophica que arrancou muitos jovens espiritos, de sua geração, ao sortilegio do seu grande avô — como ver, nos limites da nossa modestissima vida philosophica, o filho do vulgarizador de Spencer, entre nós, voltar concientemente ás fontes immortaes da "philosophia perenne". E' o que ha muitos annos vem revelando em suas actividades culturaes o sr. Nelson Romero, que acaba de reunir em volume alguns notaveis estudos, bem expressivos da sua posição philosophica, de sua cultura assimilada e pessoal, de sua dialectica segura.

Nelson Romero — Os grandes problemas do Espirito — 331 — pgs. Liv. José Olympio ed. Rio, 1939.

Esses grandes problemas do espirito são os que se relacionam com a verdade sob seus variados pontos de approximação. E' esse, hoje como sempre, o fundamento de toda actividade philosophica e scientifica. E justamente ao problema das relações da sciencia e da philosophia é que dedica o autor o estudo inicial do seu livro.

Como se sabe o *scientismo* moderno pretende collocar a philosophia, mesmo quando a considera como uma actividade indispensavel e superior do espirito, em situação de dependencia ancilar da Sciencia. Um scientificista typico, como o acima citado Abel Rey, é dos que criticam os exaggeros antiphilosophicos de alguns de seus correligionarios. Entretanto, não deixa de dar á Sciencia experimental o dominio da certeza e á philosophia o dominio das *hypotheses*.

"Le point de vue philosophique ne s'oppose pas au point de vue scientifique: il s'y juxtapose... Ce qui, seul, doit distinguer le point de vue scientifique dupoint de vue philosophique, c'est que le dernier est beaucoup plus général et se présente toujours un peu comme une *aventure*. Il nese soucie pas d'une précision scrupuleuse et d'un controle igoureux... Ce saut dans l'inconnu caractérise l'esprit philosophique en l'opposant á l'esprit scientifique" (op. cit. pgs. 360|2. A Sciencia seria o dominio da certeza: a philosophia o dominio da "aventura". A sciencia o dominio do conhecimento claro e apoditico; a philosophia o da curiosidade nebulosa e "obscura".

A attitude da philosophia tradicional é totalmente opposta a essa. A philosophia estuda o todo commum — as sciencias, os aspectos parciaes e proprios. A certeza de umas, portanto, deriva da certeza da outra. Se a philosophia for apenas o dominio da "aventura", o conhecimento scientifico tambem será meramente aventuroso e hypotetico. Foi mesmo o que logicamente concluiu dessas premissas positivistas o scepticismo contemporaneo. Para o positivismo só ha certeza scientifica e não philosophica. Para o scepticismo, seu herdeiro natural, não ha certeza, nem philosophica nem scientifica. Para os que seguimos a metaphysica tradicional, falsamente accusada de "anachronica" ou de valor "meramente historico", ao contrario ha certeza tanto philosophica como scientifica. Cada uma na proporção do seu objecto formal. A certeza philosophica, — ao contrario do que tentou fazer a inversão positivista do conhecimento, que infelizmente contaminou de scepticismo tantos sectores do pensamento moderno — a certeza philosophica é, *por natureza*, (não na anarchia acidental em que vivemos, em virtude da desordem provocada nos espiritos pela revolução cultural positivista e scepticа) mais *permanente* que a certeza scientifica, que é e deve ser por natureza transitoria e parcial como seu objecto formal. Ou, como diz de modo excellente um philosopho tomista moderno: — "La science constate les lois de contiguité des phénomènes dans l'espace et le temps: la philosophie doit déduire leurs conditions intrinsèques em fonction de l'intelligence (logique); du vouloir (morale); de l'être (ontologique). L'une s'attache á l'élément matériel, contingent de l'action et de la pensée: ses lois sont donc contingentes: l'autre étudie leur élément formel ou nécessaire: ses lois sont donc nécessaire" (*Paul Ortegat* — Philosofie de la Religion. 1938, p. 86).

Não ha, pois, opposição entre sciencia e philosophia. Nem dissociação radical de suas finalidades e seus processos de conhecimento. Nem subordinação da sciencia mais geral ás sciencias mais particulares. O que ha é distincção de objectos e methodos, subordinação relativa do conhecimento particular ao geral e harmonia final na observação, interpretação, intervenção e contemplação total do universo, interior ou exterior ao homem.

No seu curto ensaio de abertura, estuda o sr. Nelson Romero o problema com agudeza e segurança. Mostra, nas "tres

(Conclue na 3.ª pagina)

"SER ALLEMÃO SIGNIFICA: SACRIFICIO E TRABALHO!"

NA TERRA SUDETA HA UMA CERTA DESILUSAO COM O REICH — KONRAD HENLEIN, O LEADER SUDETO, PERDEU TODO O PRESTIGIO — COMO SE VIVE NO ANTIGO TRECHO DA TCHECOSLOVAQUIA

(Copyright da Norte American Newspaper Alliance exclusiva dos DIARIOS ASSOCIADOS no Brasil)

Por Mary Heaton VORSE
(Grande escriptora Norte-Americana que realiza uma viagem pela Europa para observar as situações reaes dos varios povos)

EGER, Terra Sudeta, agosto de 1939 — (Por via aerea) — A Terra Sudeta está livre e allemã, mas a lua de mel entre o povo da Terra Sudeta e o Reich já acabou. Desde o povo tcheco foi absorvido pelo Reich que muitas modificações se têm verificado. E assim o enthusiasmo começou a esfriar, e cresceu a desillusão.

A velha cidade de Eger, que ateou a chamma da luta, esteve toda coberta de bandeiras com a cruz swastika. Desappareceram quasi completamente dos terraços e dos pontos mais visiveis. Outro dia appareceram de novo. Era que Konrad Henlein, o *leader* dos sudetos ia lá realizar a sua segunda visita desde a "libertação".

Henlein é outra causa de desillusão para os sudetos. "Elle nos abandonou", queixam-se. "Quando temos nossas complicações elle foge de nós".

Perguntei então: "A quem vocês estimam?" — "Ao Fuehrer", disseram todos em coro. Hitler é encarado como uma especie de veneração por esta gente. Elle é o libertador, o "Mehrer" que conduziu o povo á sua patria".

DESCONTENTES COM KONRAD HENLEIN

Uma outra razão para o descontentamento dos cidadãos de Eger para com Konrad Helein é que todos elles esperavam que elle fizesse da velha cidade o ponto principal da Terra Sudeta. Ao em vez disto elle escolheu Reichenberg para séde do partido. Assim a recepção do chefe sudeto foi muito fria. Não recebeu ovações em Marienbad, onde apenas o applaudiram as creanças das escolas, por ordem official.

Os leaders nazistas estão indignados com os symptomas de desapontamento do povo. Nos meetings e nos editoriaes estão sempre a perguntar: Que esperavam os Senhores? Aqui pelo menos, ha um anno passado, não havia empregados. Agora se queixam que os salarios são pequenos. Pensavam que no momento da libertação gallinhas assadas voariam para as suas boccas e os pasteis nasceriam nas arvores? Esperariam ser todos collocados em empregos burocraticos para nada fazer? Ser allemão significa trabalho e sacrificio".

POVO x PARTIDO

Cada dia se torna mais claro que augmenta o desentendimento entre o povo e o partido. Qualquer pessoa pode ver isto nos editoriaes e discursos advertindo o partido para se approximar mais do povo.

Na Terra Sudeta e na Antiga Austria, partido e governo são uma só coisa.

Que todos têm trabalho agora é verdade. Ha homens trabalhando agora na Terra Sudeta pela primeira vez em dez annos e mesmo em vinte annos. Todos estão occupados e bem vestidos. Emquanto a Terra Sudeta fazia parte da Tchecoslovaquia era grande o numero de desempregados entre a população allemã.

Os tchecos tomavam todos os postos para elles. Os sudetos dizem que nada teria acontecido se os tchecos tivessem sido mais habeis. Se os tchecos tomavam os logares dos allemães outróra, os sudetos hoje procuram tirar uma vingança. E os tchecos procuraram sair. Antigamente havia um milhão na Terra Sudeta, hoje poucos vivem lá. Hoje não ha mesmo qualquer signal que lembre que aquella terra já pertenceu a Tchecoslovaquia. Mas ha muita gente que ainda diz: "Os tchecos voltarão". Ninguem acredita na volta dos judeus, porém.

AS CONDIÇÕES DE TRABALHO

Agora que a Terra Sudeta é livre e allemã, ha falta de manteiga, os salarios são os mais baixos possiveis. Ha homens que trabalham dez horas no dia e ganham 22 marcos por semana. Outros ganham cinco marcos por semana. A neve quando chega traz problemas serissimos para esta gente que ganha tão pouco.

Nas cidades os salarios são melhores, mas quem faz 50 marcos por semana considera-se feliz.

As condições de trabalho e de vida inegavelmente são muito melhores que no tempo da Tchecoslovaquia quando o povo allemão nada podia pretender. Os sudetos não têm accesso facil nos protectorados da Bohemia e Moravia. O povo pensa que os tchecos pediram mesmo a protecção de Hitler e que tudo continua como dantes apenas sob a "protecção" do Fuehrer. Ninguem sabe explicar, porém este protectorado ficou inaccessivel aos sudetos. Aliás o protectorado continua uma pilula difficil do Reich deglutir. Ha uma opposição silenciosa de não cooperação.

Um allemão me disse: "Elles nos odeiam como inimigos emquanto nós os tratamos da maneira mais benigna possivel".

As noticias do que acontece no protectorado atravessam as bem vedadas fronteiras e causam preoccupações aqui...

Para o visitante, a Terra Sudeta apresenta um retrato animado de prosperidade. Ha falta de braços para lavrar os

(Conclue na 2.ª pagina)

O ESPIRITO E O CORPO

Afranio COUTINHO
(Copyright dos DIARIOS ASSOCIADOS)

BAHIA, julho de 1939.

NO bello romance de Daniel-Rops, ainda ha pouco lançado — "L'Epée de Feu" — o qual reflecte tantas preoccupações que atormentam as gerações novas do mundo, ha um personagem que diz a um communista, depois de uma discussão em que elle sustenta o ponto de vista christão: "Isto não pode ser mito ainda. Os tempos ainda não estão maduros. Nós estamos ainda na polemica contra os pagãos, na phase de Clemente de Alexandre, de Origenes, de Ignacio de Antioquia: a hora da futura Somme ainda não soou".

Era justamente em que pensava quando lia o ultimo livro de Jacques Maritain: "Quatro Essais sur l'Eprit dans sa Condition Charnelle" (Desclée de Bonuwer). Não podia fugir á impressão que se me apossava espontaneamente, e me levava a ver na synthese maritaineana a grande Somme da nossa época. Cada anno que se passa, dois ou tres volumes se vêm accrescentar á obra monumental, trazendo novas pedras ao edificio total de uma concepção do mundo, fazendo "progresser sur certains points la synthése thomiste", como diz o proprio philosopho desta ultima. Justamente o que caracteriza a obra de Maritain, e que não foi ainda devidamente compreendido por todos, é a posição de inteira novidade dentro da maior tradição. E' o menos racionario dos homens, o mais revolucionario dos catholicos. Só as gerações mais novas e as futuras é que estão mais aptas a penetrar melhor esse sentido da sua obra. E' uma revisão e um ajustamento do tomismo ás actuaes necessidades, ao actual clima do mundo, ao nosso céo historico, que justifica plenamente a fecundidade da philosophia do "Doutor Angelico", contrariando a opinião dos que só vêem nella um systema fechado secco, confinado, sem capacidade de viver. A applicação que Maritain faz do tomismo ao mundo actual, recolhendo todas as bôas lições que a philosophia modernos pós-escolastica trouxe como contribuição original, todos os verdadeiros enriquecimentos que ella produziu na evolução do pensamento humano, de Descartes a Bergson, a Freud e a Levy Bruhl, é o maior motivo que a intelligencia tem no momento para confiar no futuro e em si mesma, e para orgulhar-se de seus recursos.

Divergindo dos que pensam na incapacidade da philosophia e dos philosophos de tomar attitude pratica, no terreno social e politico, como se lhes fosse defeso viver, o que aliás é um meio de descrer do valor da intelligencia. Maritain, preoccupado com o futuro da civilização, julga que, nas circumstancias actuaes, cabe ao philosopho intervir no dominio social e pratico, com as suas lições orientadoras. E' o que elle tem feito, não sem encontrar por isto as peores incompreensões e as mais duras criticas.

No entanto, diz elle mesmo, esta posição não o desobrigou nem o fez esquecer a preoccupação especulativa "mais necessaria que nunca, justamente quando grandes ameaças pesam sobre a historia humana". O seu pensamento aliás é que é missão da philosophia, illuminar o campo da acção, para se evitarem os erros e as precipitações funestas do empirismo.

Não deve ter estado longe da mente do escriptor em ordenar nesse livro alguns ensaios sobre o estudo da condição carnal do espirito, certas criticas de que foi victima ultimamente. Partidas de um philosopho belga e irradiadas por diversos escriptores de França, accusavam-no de supernaturalismo e angelismo.

No emtanto, nada mais injusto, pois toda a sua obra é a negação mais formal tanto do exaggero angelista, como do peccado naturalista, as duas posições extremas, ambas erradas, pois a orthodoxia é um equilibrio. Repete-se, sob outras feições, o conflicto antiquissimo, que já tem dado logar a uma serie de desentendimentos, que prejudicaram alguns até a evolução de certas doutrinas justas. Ninguem melhor do que elle, seguindo a lição de Aquinatense, tem insistido sobre a "unidade substancial do complexo forma-materia", o qual, diz elle, impõe em nós, não somente ao psychismo sensitivo, mas ao espirito elle mesmo em seu estado e seu funccionamento intimo — ligados aos sentimentos — uma condição carnal. Essa condição carnal do espirito é uma noção basica fundamental e tem consequencias essenciaes na "maneira de ser e de agir". No presente livro o autor dedica a sua attenção a problemas ligados ás actividades immateriaes, pois, pensa elle, é nesse terreno que a condição carnal do espirito abre ao philosopho um campo privilegiado de investigações.

* * *

"L'esprit est lui même chanel", dizia Pégny,e esta é a lição basica de todo o joven movimento personalista francez, ponto de partida de toda uma escola de pensamento e acção, da qual Maritain é um dos leaders mais influentes. E a consequencia pratica desse lemma philosophico é que a renovação social, se é sobretudo moral, exige tambem que se criem novas instituições em que se incarne.

Hoje, o grande problema que preoccupa os espiritos que aspiram pela renovação christã do mundo é o da inserção da religião na vida do mundo. O movimento que encabeçam não é puramente religioso, mas um movimento aberto e amplo, não somente de intensificação de fé, mas tambem social, economico, institucional. E' o problema do humanismo christão, tal como preoccupou os grandes espiritos do seculo XVII, um Pascal, um Bossue, um Francisco de Salles, um Vicente de Paula. Que solução dará a nossa geração a este serissimo problema, solução que será a nossa mensagem e talvez o grande remedio da crise?

Naquelle tempo, a solução foi a separação da religião e da vida. Tanto Montaigne e a corrente que chefiara, como Pascal e os jansenistas, resolveram o problema pela secessão, isto é, considerando a religião muito alta e distante do homem para que elle fosse capaz de alcançal-a, ou o mundo muito perverso para que nelle se pudesse viver christamente. Aquelle dualismo na vida, ou o naturalismo da escola de Montaigne, ou o supernaturalismo da concepção jansenista, um tornando a religião tão longe do homem que acabaria desnecessaria para a sua vida puramente terrena, o outro immolando o homem a Deus, era uma solução errada evidentemente, porque unilateral e desequilibrada.

A solução verdadeira é dada pelo humanismo christão. E é neste sentido que está o melhor do pensamento actual, da philosophia christã. O humanismo ensina-nos a reconhecer o valor proprio do homem, e da vida no mundo, e o christianismo completa-o, procurando inserar-se na vida tanto individual, como familiar, social, politica, internacional. E' este o sentido do movimento actual e a obra de Maritain é a mais importante lição de humanismo christão que ainda appareceu nos tempos modernos.

* * *

Outra lição deste livro que convem ser realçada é a que diz respeito á posição e á obra de Levy-Bruhl, de referencia á mentalidade primitiva.

Quando do fallecimento recente do sabio interprete da alma primitava, Gilson publicou um bello artigo sobre o seu grande amigo, que é um emocionante attestado de intelligencia e de largueza de espirito. Agora, nesse livro, Maritain publica uma carta do philosopho que vem por um ponto final, como elle diz, a todos os malentendidos até agora existentes sobre o assumpto.

Bergson e Leroy, affirma Maritain, insistiram com razão sobre esta verdade, de importancia philosophica fundamental, que não ha differença de natureza entre a intelligencia do primitivo e a nossa. Maritain chama a attenção para a distincção entre a natureza das funcções logicas e o estado ou as condições de existencia nas quaes ellas se exercem, ao que Levy-Bruhl, na carta referida, vem accrescentar o seu accordo não somente sobre pontos de detalhe. A mentalidade primitiva, diz Maritain, é um estado da mentalidade humana e, confessa Levy-Bruhl, "se eu a estudei entre os primitivos, foi porque parecia mais facil de descrever e analysar entre elles, o que me levou a oppol-a á nossa mentalidade. Mas nunca pensei que ella se encontrasse unicamente entre os primitivos, ao contrario... Não tive a idéa do prélogismo (que horrivel palavra) e penso somente que o estado descripto sob o nome de mentalidade primitiva, tem seus caracteres proprios, sem por isso suppor que estes espiritos sejam construidos differentemente dos nossos, e que se deva dar a elle um sentido pejorativo.

Testemunho importante é precioso, accentu'a o philosopho de Meudon, sobre uma questão ethnologica e philosophica importante.

Não é possivel, em um simples artigo, dar logar para todas as suggestões e commentarios que desperta esse livro serio, pleno de hypotheses e conclusões, livro de meditação e estudo, como todos os do grande mestre.

Todos os quatro ensaios são da maior importancia, não somente na posição a occupar na obra do escriptor, como tambem no quadro geral da philosophia moral, da logica, da psychologia. De modo que não se pode fazer differença entre o que é dedicado ao estudo do freudismo, e os que investigam o uso dos signaes e dos symbolos, a experiencia mystica natural ou as relações entre a sciencia e a philosophia. Todos têm um objectivo central, o de "testemunhar que a alma humana não é puro espirito" e que o espirito vive encarnado

O QUE SE LÊ NOS ESTADOS UNIDOS

AS cartas e o "Diario" de Harry e Rebecca Timbres foram reunidos num livro cujo titulo dispensa maiores explicações: "We didn't Ask Utopia: "A Quaker Family in Soviet Russia".

* * *

O regimen hitleriano visto por uma senhora norte-americana casada com allemão: "Swastika", por Oscar Schisgall.

* * *

HAROLD e Margaret Sprout historiam e analysam a politica naval dos Estados Unidos, nas suas varias phases e nos seus diversos aspectos, no volume que acaba de sair: "The Rise of American Naval Power".

* * *

NOVOS elementos sobre o "caso" Shakespeare encontram-se em "The Fourth Forger — William Ireland and the Shakespeare Papers", de John Mair.

* * *

COM introducção e notas de John S. Diekoff, foram reunidos, sob o titulo de "Milton on Himself", todos os escriptos do poeta sobre si mesmo e sua obra.

* * *

ANNUNCIA-SE um novo romance de John dos Passos: "Adventures of a Young Man".

* * *

VERTIDO para o inglez pela baroneza Shidzue Ishimoto, appareceu "Wheat and Soldiers", notas dum soldado japonez sobre a guerra contra a China.

* * *

"THE Sun at Noon" encerra tres ensaios biographicos que fazem reviver os ultimos annos do seculo XVI e os primeiros do XVII.

* * *

R. L. Duffus apresenta: "Connecticut Past and Present".

* * *

DANDO conselhos aos moços, Walter B. Pitkin escreveu: "Making Good Before Forty".

* * *

CARYL P. Haskins reuniu suas observações sobre a organização "social" de certos insectos num volume intitulado: "Of Ants and Men".

* * *

ORGANIZADA por Edward J. O'Brien, appareceu uma collectanea de contos: "The Best Short Stories".

* * *

"MRS. Pennington", o novo romance de Katharine Carson, gira em torno da vida familiar, no "Middle West", nas cercanias de 1880.

* * *

APPARECEU a edição americana do livro de Erika e Klaus Mann sobre a vida dos intellectuaes que foram, levados pelas circumstancias, obrigados a deixar a Allemanha. O titulo é "Escape to Life".

O FORTIFICANTE Nº 1

IOFOSCAL
tonico para todas as edades

CATHEDRAS NOVAS NO BRASIL

Fidelino de FIGUEIREDO
(Copyright dos DIARIOS ASSOCIADOS)

NO plano de estudos das Faculdades de Philosophia, recentemente decretado pelo governo federal, o numero das cathedras é muito augmentado. Entre as cathedras novas figura a de Literatura Hespanhola e Hispa-Americana. E' uma novidade que merece commentario.

Será possivel que estes motivos de literatura e educação pareçam a alguns muito especiaes, demasiado para a imprensa diaria, embora eu me esforce por trazel-os a um plano de generalidade e actualidade. O mundo actual não se compõe só dos telegrammas sobre os conflictos da Europa e do Oriente: contem muito mais coisas de interesse vital além do espectaculo de certo guarda-chuva, que faz de enxada de coveiro, mas desacompanhado do profundo sentido moral doutro coveiro inglez, aquelle que abriu a tumba a Ophelia, pallida e pura como o luar...

Normalmente a arte literaria é uma evasão da realidade para um interlunio ideal, mais verdadeiro e duradouro que a propria vida sobre ella reagindo creadoramente. Já neste mesmo logar expus algumas razões sobre o valor da literatura como forma de conhecimento e compreensão do homem, não como artificio para fabricar emoção occasional, tão occasional e esteril como o prazer dum cigarro frivolo. Fazer literatura é uma forma de conhecer pela systematização em idéas.

Ampliar os estudos literarios numa Faculdade de humanidades e sciencias pura é estreitar mais e mais as relações da gente moça e do publico geral com esses reservatorios da experiencia e da inquietação humana, das tendencias profundas, possibilidades e limitações do homem. A literatura hespanhola é não só uma das mais ricas e originaes literaturas do mundo, cujo estudo se justifica somente e plenamente com essa riqueza e originalidade, mas é tambem, como a portugueza mãe doutra literatura americana de lingua castelhana. Todos os povos americanos necessitam de conhecer e consolidar os alicerces das suas nacionalidades, que são as civilizações das velhas metropoles e a terra como factor soberano de differenciação. Porque sentiu esta identificação com a terra sua acção morphologica sobre o homem, os problemas do seu quadro social, as nostalgias e ambições, a crystallização de novos prejuizos e novos criterios de valor o Euclydes da Cunha o maior escriptor do Brasil, o que melhor assignala uma corrente da nacionalidade literaria.

A historia e a literatura das velhas metropoles são peças fundamentaes para a construcção e definição duma individualidade nacional e literaria expressa e unanimemente proclamou o segundo Congresso Internacional de Historia da America, reunido em Buenos Aires em 1937, quando recommendou aos governos e ás universidades a creação de cathedras dessas materias.

Não é possivel um conhecimento profundo da literatura portugueza, com séria applicação de methodos scientificos e elevado nas suas aspirações interpretativas e no seu anhelo organizador de idéas, sem uma constante relacionação com a hespanhola. As duas literaturas irmãs têm alternado em oito seculos de historia e creação as suas iniciativas e têm-se patenteado á mais solidaria influencia mutua. Pode-se dizer que as linguas portugueza e hespanhola foram verbos diversos dum mesmo genio literario. Esse constante parallelismo e essa osmose reciproca só não foi analogia, porque sempre se corrigiu pela divergencia chronologica ou assynchronia. Naturalmente não me refiro ás banalidades dos manuaes, que toda gente pode comprar e decorar em casa: falo dum ensino verdadeiramente scientifico e universitario, da alta critica, a que sobre a literatura formula juizos, ideaes conductores, receitas de vida.

Dizia Menéndez y Pelayo, o maior critico da Hespanha, nos seus cursos inolvidaveis da Universidade de Madrid, que na historia da literatura hespanhola não se podia dar um passo sem topar com "huellas" portuguezas. Tambem a inversa é verdadeira: difficilmente se pode dar um passo na historia literaria de Portugal, sem achar pegadas hespanholas. O mais rapido retrospecto das duas literaturas confirma esta presença dum continuo enlace, que torna indispensavel o ponto de vista comparativo. Na Idade Media, Portugal deu a toda a Hespanha o verbo lyrico, porque foi a sua floração lyrica a primeira da peninsula, anterior á influencia provençalesca, embora desta recebesse alentos e bordões. Nesses seculos o castelhano era o verbo épico da peninsula: como os rudes cavalleiros da Reconquista vinham cantar em portuguez os seus arroubos de amor e a sua séde da alguma coisa mais que a ardida luta dos odios civis e religiosos, assim os portuguezes adoptavam ao seu idioma o romanceiro épico de Castella, nascido no calor dessa luta. Poucos romances brotaram em Portugal e, esses já tardiamente, por influencia das navegações e conquistas. A "Náu Catharineta" é um bom especimen dessa influencia do mar sobre o romanceiro. Para este lado do Atlantico passou: e a "Chegança dos marujos".

(Conclue na 3.ª pagina)

"Fuehrers" e "Duces" da moda

QUEM SÃO OS DICTADORES QUE, DE PARIS, DECRETAM PARA O MUNDO INTEIRO O QUE AS MULHERES DEVEM VESTIR ATE' NOVA ORDEM

AS OPINIÕES DE SCHIAPARELLI, LANVIN, MOLYNEUX, MAINBOCHER, PAQUIN, SOBRE AS LEIS QUE REGEM A ELEGANCIA FEMININA

Todos os annos, antes das "saisons" da primavera e do outomno e duas vezes entre estas duas estações os grandes costureiros, dictadores universaes da moda feminina, decretam o que as mulheres do mundo inteiro devem vestir até segunda ordem. Schiaparelli, Molyneux, Lanvin, Alix, Balenciaga, Paquin, "fuehres" e "duces" mais obedecidos em seus dominios do que Hitler e Mussolini, na Allemanha e na Italia, impõem ao seu bel prazer as regras da elegancia e do bom gosto á multidão incalculavel de suas escravas.

Assim, segundo os "libretos" de apresentação das ultimas collecções, a moda este anno foi collocada sob o signo da "juventude e da femininidade". Saias são "puerilmente curtas" e silhuetas "bulo" estão fazendo agora quasi tanto furor quanto os estreitos e fugidios "modelados" de uns dois annos atrás. Pelo menos, assim o affirmam os criticos em suas torrentes lyricas.

Mas, na verdade, nem sempre esses escriptores da moda têm uma idéa exacta do que dizem. Ao contrario um Schiaparelli, um Molineux, um Mainbocher, um Lanvin, são autoridades no assumpto.

Representando seis das dez casas mais importantes de Paris, que presentemente ditam os estylos, aquelles creadores não são apenas meros desenhistas de modelos. São, tambem, e talvez antes de tudo, velhos mestres da psychologia das mulheres fascinantes. Do alto de suas cathedras, doutrinam sobre os problemas da cor, da linha, do tecido, com austeridade.

Agora, em plena estação, a voz desses sacerdotes da frivolidade, deve ser ouvida. Interessante seria saber o que pensam elles da moda actual, de suas tendencias, dos factores que a governam e das leis a que deve obedecer.

A CAPITAL DA MODA

Mas, antes de tudo, uma pergunta: — "Por que Paris é capital da moda, por que Nova York, Londres o uHollywood não tomam o logar da velha cidade do Sena como dictadoras do bom tom feminino? De onde vem o prestigio omnipotente de Paris? Nem todos os grandes costureiros são francezes. Mainbocher é americano, Molyneux é inglez, Schiaparelli italiano, Balenciaga e di Pombo (successores de Paquin) hespanhoes. Para todos elles, porém, Paris é uma capital em que todo o governo de producção em massa e de estandardização em vestidos para mulheres, é uma coqueluche.

As modas em Paris são feitas e desfeitas pelo gosto individual. A unica lei que a governa é não ter leis, e mesmo não ha uma lei.

Um instincto, uma capacidade de discriminação, que os mais astutos vendedores não podem dominar, guiam a parisiense nas compras para a sua casa, na guarnição de sua mesa, na escolha de seu guarda-roupa. E' talvez uma herança dos grandes dias de Luiz XIV, embora actualmente, Versailles não tenha mais importancia do que Lyon ou Bordeaux. Só em Paris — assim dizem — é possivel a pura invenção na moda e só ali os grandes costureiros são capazes de satisfazer os mais agudos observadores e os espiritos mais causticos. E o proprio creador de modelos não é tudo, porque a "haute couture" é uma grande manufactura e ha incontestavelmente qualquer coisa de insubstituivel no dedal das "midinettes".

Em tal atmosphera, as casas de alta costura transformam-se em um mysterioso completo de estudo, theatro, serviço secreto, officina e escriptorio. Do lado de fóra, distingue-se apenas uma modesta placa com um nome. Não se vê uma vitrine. Dentro, uma escadaria coberta com um espesso tapete leva a um espaçoso salão em cujas paredes não se vê um quadro, nem um vestido para onde quer que a vista se volte.

Mas, se uma cliente conhecida se apresenta para comprar, por exemplo, um casaco de pelles para a noite, procura a sua "vendeuse" habitual, que pode ser uma miss Louise ou uma Georgette, e sentadas em um fôfo divan, com um cigarro ao alcance da mão, ambas discutem o assumpto. A fregueza pode ser joven ou velha. "Hoje em dia, todos os vestidos são para moças; não ha mais avós"! Pode ser esguia e ligeira como uma dansarina ou ter o aspecto solenne de matrona opulenta. Tudo vem dar no mesmo. Mas, quando a questão foi collocada em seus devidos termos, as pelliças, os abrigos de noite começam a apparecer numa successão de manequins, e se seguem uns aos outros tão rapidamente quanto o permitte a diligencia em trocar de casaco de doze raparigas-modelo. E assim continua até que, sob o olhar critico da "vendeuse", a cliente faça a sua escolha.

Atrás dessa fachada, está uma grande e complicada organização de ateliers, armazens, depositos e escriptorios que vive de vender costumes tanto de casas de modas espalhadas no mundo inteiro como aos fregueses individuaes, e que empregam de 300 a 600 pessoas, na sua maioria femininas. Em algum canto atrás da scena a alma da organização: o senhor, a senhora ou a senhorita, o desenhista, que é o genio creador do estabelecimento. Sentados á sua mesa de trabalho ou passeando em seus estudios nos reconditos aposentos dos andares superiores do edificio, elles falam. E o que dizem governa o mundo fantastico e ephemero da moda feminina.

A MAIS PARISIENSE DAS PARISIENSES

Visitemos mme. Elsa Shiaparelli. E' uma mulher de pequena estatura, uma personagem occupadissima em que tudo é intelligencia e fulgor e que é a mais imitada das mulheres de Paris.

Embora originariamente italiana, ha muito é considerada a mais parisiense das parisienses. Tem um yacht, é uma insaciavel viajante, tem ligeiros contactos com a politica e na arte moderna e na sociedade está em tudo e em toda parte.

Sua paixão, se é possivel dizer-se que u'a mulher dessa ordem tem paixão, é agora a sua filha, "Gogó", de quem quer fazer uma esculptora.

Schiaparelli é um ser eminentemente educado. Embora não esteja muito longe dos cincoenta annos, é fina e moça de physionomia. Usa os cabellos penteados para o alto da cabeça, um avental de tricot sobre um simples vestido preto, um espesso collar de ouro e pulseiras tambem de ouro. Sentada á sua mesa de trabalho, gabinete branco e ouro, emquanto um velho "dachshund" dormitava numa almofada á luz do sol, assim falou sobre a moda, aos reporteres que foram entrevistal-a, como sempre se faz, no inicio das grandes "saisons" modernas, com os reis da moda:

"O que é que faz a moda" — disse, repetindo a pergunta — E' a atmosphera que faz a moda, o ambiente. Tudo contribue para ella: o gosto, a politica, a economia, o que o povo pensa sobre estas coisas.

O numero de elementos que influe na moda é na verdade muito grande, embora não tanto quanto dizem os escriptores mundanos.

As modas não deveriam ser tão ephemeras quanto são. Mas o que pode fazer um desenhista de modelos? Apresentamos quarto collecções por anno, e todas esperam que procuremos alguma coisa de novo em cada uma dellas. Isso não é vantajoso para o gosto do publico e é uma das razões por que as mulheres se vestem cada dia peor. E' terrivel olhar o progresso dos vestidos femininos, a tendencia das mulheres já feitas para se vestirem como meninas de 14 annos.

— O que está errado no conceito do gosto nos dias de hoje?

— A producção maciça em primeiro logar. Isso é extensivo, em toda parte, tanto para mobiliario e decoração interior, quanto para vestidos. Eu penso commigo mesma que a decoração interior da casa americana é a de melhor gosto em todo o mundo, mas as mulheres americanas se vestem ridiculamente. Um vestido pode parecer perfeitamente bem na téla, e dar má impressão na rua. E os photographos de modas contribuem para esse máo gosto, porque o que se photographia melhor são os trajes vistosos cheios de folhos e de babados. O simples vestido preto que tira o seu effeito da simplicidade da linha, é o mais distincto de todos os vestidos, mas é justamente o que é menos photographavel. Ao mesmo tempo, acredito que estamos nas vesperas de grande renovação do gosto, se todavia as nuvens que pesam sobre a Europa puderem ser desfeitas.

UMA DEFINIÇÃO DE BOM GOSTO

"O bom gosto no vestir pode ser definido nesta expressão: — A mulher que peor se veste é aquella que se veste para parecer bonita. As mulheres devem vestir-se para serem elegantes, não para serem bellas. A mulher elegante e seu vestido devem combinar exactamente. Uma "costelleta de carneiro" seria ridiculo na cabeça da maioria das mulheres, mas usado com propriedade não seria espantoso. Debuxar vestidos — não devemos esquecel-o — não é a mesma coisa que pintar. Quando o pintor firma o seu nome em um quadro, torna-se o unico responsavel pela creação. Mas quando um desenhista acaba um vestido, u'a mulher ou outra terá de usal-o. Se um vestido perfeito fosse desenhado, deveria ser pendurado na parede e não ser usado".

E Schiaparelli fala a seguir dos principios que devem guiar a media das mulheres na maneira de vestir.

"Quem quizer vestir-se bem, compre alguns vestidos, mas muito bons vestidos.

O amor flagello que conheço é a especie de mulheres que compram vestidos baratos e em grande quantidade".

JEANNE LANVIN, A ARISTOCRATA DA ALTA COSTURA

Mme. Lanvin é a grande dama dos costureiros francezes, condecorada o anno passado com a Legião de Honra, em recompensa de trinta annos de bons serviços á alta costura que tanto renome dá a Paris.

Dizem os escriptores de modas que na graça fascinante e sentimental da collecção de Lanvin ha ainda muito do fausto e da grandeza das velhas modas francezas. Lanvin é a unica costureira de Paris que conserva o velho habito de fazer á noite a apresentação de suas duas principaes collecções do anno. O que existe de mais fino e aristocratico na sociedade da Cidade-Luz, vae cumprimentar a illustre senhora nessas festas de bom gosto e os manequins que servem taças de champagne parecem pertencer ao mesmo circulo social. Mme. Lanvin está em seus sessenta annos e passa a maior parte do tempo em sua residencia no sul da França.

O VETERANO DA GUERRA

Main B. Bocher, que usa o nome commercial de Mainbocher, é um dos americanos que ficaram em Paris depois de serem desmobilizados em 1919. Mas desde os seus dias de estudante, conhecia a capital da França. Nasceu em Chicago e estudou desenho em Nova York, Paris e Munich. E' um apaixonado da musica e por algum tempo estudou canto, na intenção de entrar para a opera. Tendo, porém, perdido a voz, foi obrigado a voltar á pintura e ao desenho. Depois da guerra, durante dez annos, foi correspondente da conhecida revista VOGUE, E finalmente se fez desenhista de vestidos.

Mas Bach, Beethoven e Brahms occupam ainda quasi tanto tempo no dia de Mainbocher como os tecidos, os vestidos e os taffetás. O costureiro é um dos mais inveterados frequentadores de concertos de Paris e a sala de musica de seu apartamento é quasi tão vasta quanto o seu espaçoso atélier de desenho. Physicamente é baixo e atarracado como Daladier. Fala com o vigor de um homem que tem idéas claras e fortemente assentadas. Ella suas opiniões sobre varios aspectos da moda:

"A moda não é ephemera. Pelo menos, a moda verdadeira. Porque existem modas reaes e falsas modas. A moda real não é ephemera. E' muito difficil consiçerar assim uma moda que já tem sete annos de vida.

A principio muito poucos a perceberam, mas nos ultimos annos de sua existencia, ella se tornou tão apropriada ou tão confortavel que todos se recusam abandonal-a.

"Muito differente é o que se passa com as modas falsas. Existem muitas dellas. O estimulo artificial dos vendedores vae mais longe do que o trabalho creador. Com tantas modas que se lhes offerecem, que devem fazer as mulheres das classes médias? Naturalmente vestir-se de accordo com as suas necessidades e o seu modo de viver. Se leva uma vida modesta, deve vestir-se modestamente. Se pode ajudar o marido fazendo seus proprios vestidos, que assim proceda. Mas, se vae jantar com a rainha da Inglaterra, então naturalmente precisará de um costume especial. As modas, hoje, são como o immenso cardapio de um grande restaurante. E compete inteiramente ás mulheres decidirem por si mesmas se querem ter indigestão ou ficar em dieta".

O MAIS NOVO DOS "ASTROS" DA MODA

Vizinho a Mainbocher, na avenida Georges V, Christobal Balenciaga, o mais novo dos astros da moda, tem o seu atélier. E' um hespanhol moreno e magro proximo dos quarenta annos, que começou a desenhar vestidos de bouiga para suas irmãs, em San Sebastian, quando ainda garoto, com grande desgosto de seus irmãos, que eram officiaes do exercito e da marinha.

Antes da guerra civil, tinha um atélier na Hespanha e ha menos de dois annos que está em Paris. Quasi ninguem o vê fóra de seu estudio onde vive encerrado, afundado entre tecidos, bordados e velludos que vão apparecer na proxima "saison". Tem uma prodigiosa imaginação e se sabe que em tres semanas, desenhou duzentos modelos. Entre as estações, foge para a Suissa ou para os Alpes francezes, onde se entrega a seu sport favorito, o sky. E como resultado de sua coragem em resvalar montanha abaixo, está agora com um tibia fracturada.

O CAPITÃO MOLYNEUX

O capitão Edwards Molyneux é desenhista de modas ha tantos annos, que figura como um dos veteranos da alta costura. Faz equitação e pratica e box para conservar a esbeltez physica. Suas férias são destinadas á pintura. Molyneux é um dos mais notaveis collecionadores de "Impressionistas" da França. Sempre generoso com os jovens pintores, as portas de seu luxuoso apartamento estão sempre abertas a todo rapaz de talento. E' um trabalhador intenso. Seu dia começa ás 10,30 horas, quando entra no atelier, e só acaba noite fechada. Oito a dez horas de labor quotidiano, sem um minuto de interrupção, são a sua tarefa diaria. Tambem Molyneux tem idéas muito interessantes sobre a moda.

Para elle, a moda é um instincto que conduz a humanidade a se renovar a si propria. Mas esse instincto é altamente sensivel ás condições do meio. Todas as grandes casas de creações de modas em Paris são muito influenciadas pelos acontecimentos mundiaes. "Por meu lado, considero como parte de meu trabalho de desenhista de vestidos, ler os jornaes e acompanhar os graves problemas do mundo. Nunca faço vestidos pueris, frivolos e romanticos em tempos sérios com estes. Por outro lado, procuro tornar as cousas tão optimistas quanto possivel".

"Uma mulher que quer ser elegante — continu'a o celebre costureiro — deve vestir-se conforme a occasião. Os bons vestidos devem ser usados em especie de tecido proprio para o momento. U'a mulher precisa de poucos vestidos e todos elles devem ser superiormente simples. Nunca deve ser dominada pelo vestido que usa. Nunca se deveria poder dizer: — "Que bello vestido o desta mulher!". Porque o traje deve ser apenas a moldura do quadro. A pintura é a propria mulher".

ALIX E OS SUCCESSORES DE PEQUIN

Alix é o nome commercial de uma modesta artistazinha franceza que tem grande inclinação pelos tecidos estampados de modelos gregos e orientaes. Seus manequins trabalham em sandalias ou de pés nu's. Tem paixão pela dansa grega e oriental e já vestiu muitos casts de filmes, mas se conserva muito distante do aspecto commercial da alta costura.

O velho nome de Paquin sobre agora a identidade do Mm. Di Pombo, que é hespanhola e procura sua inspiração na dansa, na musica e nos trajes da Hespanha.

"Eu não posso dizer que principios guiam a moda feminina — disse ella no iniciar-se a "saison" da primavera. Para mim, belesa não tem principios. E' uma questão de inspiração que vem do passado. Não nasce do povo, porque pouco anda na rua. Sabe de minha livraria, de Goya e Velasquez. Fui musicista desde criança. Estudei os bailados hespanhóes e ainda agora estou trabalhando para um novo recital de dansas hespanholas para a Opera. Estas coisas influenciam a moda na minha opinião, porque suggerem idéas e côres que a nossa moda presente precisa. Tenho em mente novas côres, um verde estranho que parece ter dentro tons de violeta. Isso descobri ha pouco tempo, num velho bailado do tempo de Goya.

Em toda a minha vida collecionei costumes de todo o norte da Hespanha, mas sobretudo da Velha Castella, e agora que a guerra civil está terminada, espero voltar novamente ali. Para mim estas coisas nunca perdem sua vitalidade. A moda precisa sempre levar em conta o passado ao qual está entrelaçada".

SER ALLEMÃO

(Conclusão da 11.ª pagina)

campos, mas parece que a Juventude Hitlerista vae ajudar tal empreitada. Ha sempre grandes grupos de rapazes que equipados desfilam pelas ruas rumo aos campos.

Em summa, na Terra Sudeta ha uma certa tensão, não é um paraiso, o povo trabalha, ganha pouco, mas vive com saude.

Os logares todos estão occupados pelos allemães. E Konrad Henlein perdeu toda popularidade.

LITERATURA INGLEZA

"LEARN to Love First", o novo romance de Amabel Williams Ellis, desenvolve-se entre os acontecimentos internacionaes que caracterisam a actualidade.

• • •

H. C. Bailey publica um novo romance policial: "The Veron Mystery".

• • •

CORRESPONDENTE da imprensa russa na Grã Bretanha, Andrew Rothstein acaba de publicar em Londres um livro no qual examina a posição da U. R. S. S. no terreno internacional. O titulo é: "Soviet Foreign Policy".

• • •

PARA seus leitores, Priestley apresenta, sob uma nova forma e accrescida de notas, a peça que foi representada no "Saville Theatre": "Johnson over Jordan".

• • •

COM o titulo de Days of our Years", Van Paassen publica sua autobiographia, relatando todos os grandes acontecimentos a que assistiu e suas observações nas suas numerosas viagens.

• • •

O romance historico de Bruce Lancaster, Gentleman Johnny Burgoyne", gira em torno da personalidade do general Burgoyne e da sua campanha de 1777.

• • •

SIR John Squire publica um livro de recordações: "The Honeysuckle and the Bee".

• • •

"THE Goat-Wife", romance de Alasdair. Alpin MacGregor, desenvolve-se na campanha escoceza.

• • •

"THE Wae of Belief" é a resposta dada por S. C. Carpenter ás duvidas dos intellectuaes que não conseguem conciliar a sabedoria christã com os conhecimentos humanos.

DUAS NOTAS Á MARGEM DE UM LIVRO

Ernani SATYRO

(Para o DIARIO DE PERNAMBUCO)

A consagração do livro de J. A. Cronin foi tão vertiginosa, que não seria para esbogar-lhe uma critica que eu escreveria estas linhas retardatarias. O proprio prefacio do traductor faz-lhe a critica literaria, ou melhor, denuncia-lhe a falta de "literatura", deixando o leitor de juizo formado, antes mesmo de iniciar a leitura. Apesar disso e de todo o commentario que provocou, essa historia de um medico tem surpresas inevitaveis. Surpresa, na apresentação original de uma velha these — os defeitos de um systema medico dominante no mundo inteiro, particularmente focalizado na Inglaterra; surpresa na absorpção que esse systema faz de seu critico mais intelligente — Andrew Manson.

Mas o que prende antes de tudo a attenção, é a finura com que o autor ladeia a chamada questão social, numa narrativa que se desenvolve em grande parte entre operarios de minas, victimas de serviços mortificantes e accidentes brutaes. O primeiro acto de Manson, em uma dessas aldeias, foi romper com a praxe dos attestados mentirosos, negando-se a firmar a molestia inexistente de um operario malandro. Volta-se contra elle a prevenção de um proletariado solidario, emquanto o patrão se desmancha em agradecimento. Agradecimento que elle encara com indifferença, senão com despreso e que jámais visara conseguir. Se são os fortes a causa dos males que denuncia! A denuncia vae ao combate, dentro ou fora da lei: e uma rêde de esgotos, fonte de infecção, diante da indifferença das autoridades publicas, é dynamitada em circumstancias arrojadas por Manson e seu collega Denny.

Mas nada disso é feito com demagogia, nem se encontra um libello contra o systema politico ou contra o burguez. "A CIDADELLA" se combate o erro, onde elle se encontre. Uma vez desnudado, não toma vestes novas, ao capricho de principios philosophicos em moda, para não dizer, já em desuso Cronin é bastante inglez, sufficientemente dosado de "humour", para se atirar a esses brados hystericos de indignação. De modo que seu livro não tem complicações marxistas nem dá éco ás vozes allucinadas de certas reivindicações. Sua preoccupação é defender o espirito scientifico, desagraval-o dos males que o férem. E as nódoas que afeiam o exercicio actual da medicina podem ser generalizadas a todas as profissões. Por isso mesmo que o romance não se atira a conceitos pedentes nem a um scientificismo calculado, suas idéas se extendem a todos esses males profissionaes. A sciencia mesma não tem privilegio, nesse sentido de ser uma coisa que pára, ou se transforma em tabu": "O que eu sempre affirmo a mim mesmo é que não devo considerar coisa nenhuma como definitiva."

Outra observação que não pode escapar é a proposito de um parto assistido por Andrew Manson. Depois de descrever essa scena archi-millenaria, mas que tem sempre uma nota nova em cada sensibilidade, escreve o romancista: "Uma hora se foi. Era uma luta demorada e difficil. Finalmente, quando a madrugada se infiltrou pelas bordas partidas da veneziana, a creança veio ao mundo, mas sem vida" (Pag. 72).

Prestados os necessarios cuidados á parturiente, Andrew interroga, pela creança, á parteira. Esta indicou-a, num gesto de espanto. Estava debaixo da cama, assim desprezada, como uma coisa imprestavel.

O medico não desanimou. Iniciou o "methodo especial de respiração". Alternou, rapidamente, banho frio e banho escaldante. A parteira não se conteve: "Basta, doutor! A creança nasceu morta!" Convem transcrever: "Batido, desesperado, tendo lutado em vão durante meia hora, ainda persistia num derradeiro esforço, esfregando a creança com uma toalha felpuda, comprimindo e afrouxando o pequenino peito com as duas mãos, tentando dar alento ao corpo inanimado. E então, como por milagre, o pequenino peito, dentro de suas mãos, deu um suspiro curto e convulsivo. Outro. E outro mais. Andrew tonteou. A sensação de vida, brotando debaixo de seus dedos, depois daquelle esforço incalculavel, era tão estranha que por pouco não o fez desmaiar... E nisto, deliciosamente, veio o choro da creança".

A descripção é forte. Ella provocaria a emoção pura, se essa expressão já não estivesse tão gasta. Todo homem de sensibilidade, quando lê, prova de todas as emoções do universo. Ninguem lograria escapar á força deste trecho. Mas, deixando de parte a fidelidade da traducção, que não deve soffrer duvida, e já que falara o romancista e não a personagem, cabe indagar, sem commentario, com o respeito que merece a obra profunda de J. A. Cronin: A creança teria vindo ao mundo sem vida?

A QUESTÃO DAS ILHAS AALAND

(Conclusão da 1.ª pagina)

neutralidade das ilhas Aaland não era mais indiscutivel.

Depois dos mezes de abril e maio de 1938, o governo finlandez e o governo sueco estudaram as medidas que poderiam ser tomadas para proteger os seus paizes contra toda o qualquer violação da neutralidade das ilhas Aaland. Depois de longas negociações, em janeiro de 939, os dois governos assignaram o chamado "Plano de Stockholm".

Prevê esse plano que os accordos internacionaes relativos á desmilitarização das ilhas Aaland não servirão de obstaculo ás medidas de defesa militar que o governo finlandes julgar necessario tomar ao sul de uma nova linha de demarcação que atravessa o Archipelago. Ao sul dessa ilha, o governo finlandes terá mãos livres, e terá o direito de operar com navios de guerra, etc. Mesmo essa parte da provincia de Aaland, porém, conservará neutralidade, e o systema de garantias internacionaes contra qualquer violação da neutralidade das ilhas continuará a ser applicado aos grupo inteiro.

Ao norte da nova linha de demarcação, a Finlandia terá o direito, durante um periodo de dez annos, de preparar a defesa militar das ilhas no quadro de certos limites maximos, definidos num accordo especial concluido entre a Finlandia e a Suecia.

O objectivo desse accordo temporario é legalizar a installação de artilharia e de canhões anti-aereos nas ilhas, poder collocar minas ali, tornar possivel manobras navaes combinadas entre a Finlandia e a Suecia nas aguas de Aaland e dar á mocidade das ilhas instrucção militar. Duas declarações communs, sueca e finlandeza, acompanham esse plano, em annexo: — uma dellas insiste em que nenhuma acção espontanea emprendida por uma potencia belligerante para proteger as ilhas Aaland poderia ser considerada como applicação do systema de garantias definido pela Convenção; a outra declaração reconhece á Suecia, na qualidade de potencia garantidora, mais vizinha, no interesse vital da propria Suecia o direito (no caso em que a Finlandia o pedisse) de collaborar em toda medida defensiva destinada a proteger a neutralidade das ilhas Aaland, e expõe os pontos de vista finlandes e sueco, de que nenhum offerecimento do mesmo genero, proveniente de uma potencia belligerante, seria aceito.

A ATTITUDE DA U. R. S. S.

Os dois governos, em seguida, pediram á secretaria da S. D. N. para por a questão das ilhas Aaland na ordem do dia na sessão do Conselho de maio de 1939 embora não tivessem recebido resposta alguma do governo da União dos Sovietes.

Alguns dias antes da abertura dessa sessão, o governo de Moscou pediu informações detalhadas sobre as medidas militares que a Finlandia tinha em vista. O governo finlandez respondeu que esses detalhes constituiam "segredos militares", e, assim não podiam ser dados a conhecer a uma potencia estrangeira.

Na reunião do Conselho o delegado da U. R. S. S. pediu o adiamento dos debates sobre a questão das ilhas Aaland, visto que a União Sovietica não dispunha dos necessarios dados a respeito. Ao mesmo tempo, insistiu elle sobre o grande interesse que as ilhas Aaland tinham para a U. R. S. S. e declarou que as fortificações levantadas nas ilhas poderiam constituir o perigo para a União Sovietica e bloquear o accesso do golfo de Bothnia.

A Finlandia e a Suecia, não querendo aceitar o adiamento contentou-se o Conselho em adoptar um relatorio em que eram expostos todos os dados do problema.

Quando o relatorio foi apresentado ao Conselho, varias declarações foram feitas e o sr. Malsky, em particular, perguntou que garantias poderiam ser dadas de que nenhuma nação agressora se apoderaria das fortificações das ilhas Aaland, utilizando-as contra a U. R. S. S. Accrescentou o embaixador dos Soviets em Londres que o governo da U. R. S. S. devia examinar essa questão com o maior cuidado.

A ratificação final do "plano de Stockholm" exigiria que certas decisões fossem approvadas pelos parlamentos da Finlandia da Suecia. O governo de Stockholm, desejoso de aplainar todos os obstaculos que se oppunham ao accordo, e agindo em harmonia completa com todos os paizes interessados, retirou certos projectos apresentados ao Parlamento, porque a sessão ordinaria ia terminar. Mas, a attitude do governo sueco não mudou de forma alguma e os projectos serão mais tarde apresentados ao Parlamento, em sessão extraordinaria.

O Parlamento finlandes já votou os creditos necessarios á fortificação das ilhas Aaland, já inscriptos no orçamento do anno vindouro.

SEM ENTHUSIASMO O POVO DE AALAND

Mas a população das ilhas Aaland não está enthusiasmada. A 20 de junho ultimo, o Parlamento local rejeitou um projecto de lei instituindo o serviço militar obrigatorio.

Haverá ainda certas difficuldades a vencer. Mas da conclusão não se pode duvidar. A collaboração entre o governo da Finlandia e o da Suecia, num caso dos mais delicados, no qual velhas invejas nacionaes se acham em jogo, poderia servir de modelo a qualquer outra nação.

Quando o "plano de Stockholm" for finalmente realizado, haverá uma zona perigosa "de menos" na Europa.

E' facil compreender que a U. R. S. S. tome grande interesse na questão. Mas para quem quer que conheça a mentalidade nordica, e a firme decisão de todos os paizes em proteger a sua neutralidade, deve ser absolutamente evidente que aquillo que a Finlandia e a Suecia fizeram e aquillo que a Finlandia está prompta a sacrificar para a defesa da neutralidade das ilhas Aaland, manifesta o seu grande desejo de paz.

A attitude dos dois governos é acompanhada com a mais profunda sympathia na Dinamarca e na Noruega, onde toda gente sabe que qualquer ameaça dirigida contra as ilhas Aaland poria em perigo os interesses vitaes de todos os povos nordicos.

As duas incertezas britannicas

(Conclusão da 1.ª pagina)

exclusivamente sobre a questão de Dantzig, corremos o perigo de encorajar o sr. Hitler a voltar-se para alhures. Seria talvez bom estender a advertencia, tão categoricamente dada, e insistir no facto de que qualquer acto de aggressão e de violencia, onde quer que seja commettido, desencadearia a mesma reacção por parte das nações livres e democraticas. Suppos-se que o sr. Hitler acha bom, cada anno, apresentar aos seus adeptos, em Nuremberg, novos triumphos e novas promessas; mas a verdade é que depois do ultimo Congresso de Nuremberg, elle fez o bastante para satisfazer aos mais ambiciosos. E que poderia elle dizer de mais profundo e tranquillisadora ao povo allemão do que não tem em vista novos actos susceptiveis de trazer complicações internacionaes, dando, emfim, a certeza, ao povo allemão, de uma paz segura, já que elle proprio é o unico homem na Europa que pode dar verdadeiramente essa garantia?

AS ELEIÇÕES GERAES INGLEZAS

Se assim fosse, e se as nuvens da guerra se desfazessem no mez de setembro uma eleição geral na Grã Bretanha appareceria, então, como uma medida sem consequencias.

Se a paz se achasse assegurada, importaria pouco, na verdade, que os inglezes querelassem entre si, qualquer que fosse o assumpto dos seus debates ou, mesmo, quaesquer que fossem os seus resultados. Poderiamos retornar a nossa politica partidaria, com a mesma segurança com que a tripulação de um barco, que tivesse escapado ao naufragio, pode divertir-se no tombadilho ou num baile de mascaras. Mas, no caso em que nenhum desses acontecimentos tivesse logar, isto é, no caso de que a guerra não fosse temporariamente afastada e que a paz não ficasse garantida e esta ansiedade e o estado de tensão em que se encontra o mundo continuassem do mesmo modo no outomno, pareceria então que o momento seria mal escolhido para aticar conflictos de partidos, para intensificar divergencias de opinião na Inglaterra, e para expor essas divergencias aos olhos do mundo, sabendo-se principalmente como os paizes estrangeiros são capazes de exaggeral-os no seu espirito, e de tomar os termos violentos que os inglezes utilizam nos seus conflictos, para exprimir sentimentos muito mais profundos do que os que realmente existem.

Sabemos de que modo, em 1914 os allemães se enganaram sobre a importancia do conflicto que dividia a Inglaterra sobre a questão do Ulster, o mesmo sobre a importancia do movimento das suffragistas; e embora hoje a opinião esteja bem menos dividida do que então, importa, mais ainda do que nunca, que ninguem na Inglaterra procura augmentar as divisões que já existem.

UNIDADE, SUPREMA NECESSIDADE NACIONAL

Um distincto escriptor liberal censurou recentemente o chefe do Partido Liberal o haver criticado o Primeiro Ministro da Grã Bretanha, e frisou que a "unidade" era, actualmente, "suprema necessidade nacional".

Partilhando dessa opinião, posso suggerir sómente que a manutenção da unidade não é compativel com a prespectiva de uma eleição geral. Não podeis pedir ao inimigo que cesse de fazer fogo, quando no mesmo instante vos preparaes para vos bater no dia seguinte.

Bom seria que o Primeiro Ministro da Inglaterra entendesse com os plano dos trabalhos parlamentares do outomno, e que fizesse uma declaração, na Camara, afim de eliminar uma das suas especies de incertezas acima referidas.

Se os chefes da Opposição Parlamentar querem as eleições geraes, seria talvez injusto recusar-lh'as, mas, se não as desejam, não é justo que o partido que possue já uma maioria inteiramente satisfactoria, maioria essa que apenas se viu affectada por um grande numero de eleições complementares, forçasse as minorias a combater contra a vontade.

PALAVRAS CRUZADAS

PROBLEMA EXTRA-CONCURSO DE JUCA

Diciconario: Simões da Fonseca

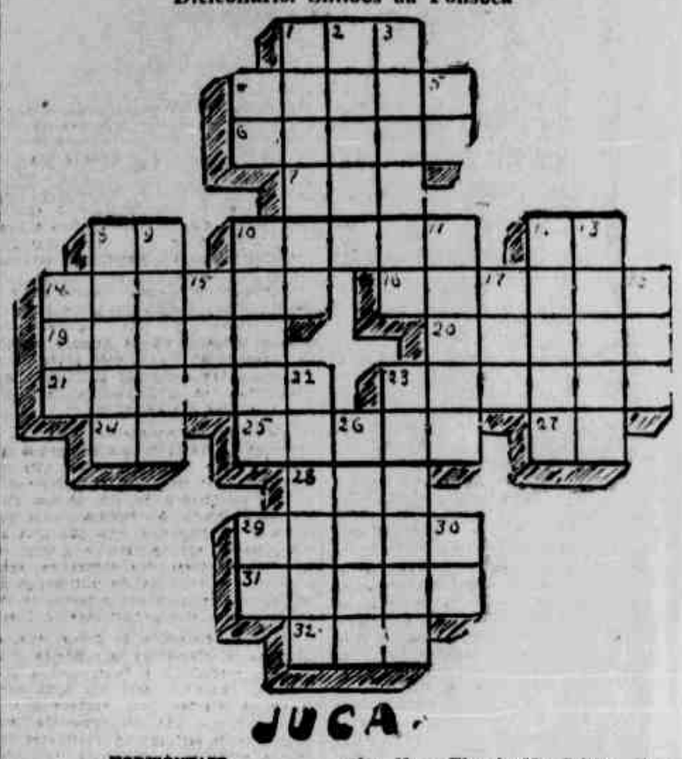

JUCA.

HORIZONTAES

1 — Prefixo. 4 — Desejo irresistivel. 6 — Allucinado. 7 — Costella inferior de boi. 8 — Interjeição. 10 — Rio da prov. do Douro. 12 — Interjeição. 14 — Pasto. 16 — Estupido. 19 — Collina junto de rio (plural). 20 — Verdade. 21 — Poema epico. 23 — Leve como o vento. 24 — Nota. 25 — Retiro. 27 — Vogaes. 28 — Adverbio. 29 — Carraspana. 31 — Lago no Estado do Amazonas. 32 — Couve.

VERTICAES

1 — Uma das pequenas antilhas inglezas. 2 — Ouvir (inv). 3 — Prompto. 4 — Nota. 5 — Contracção. 8 — Ponta no Estado de São Paulo. 9 — Estadista inglez. 10 — Ilha do Mar Baltico. 11 — Que salta aos olhos. 12 — Quadrupedesinho carnasseiro e domesticavel. 13 — Habituado. 14 — Prefixo. 15 — Cidade de França (inv.) 17 — Verbo. 18 — Suffixo. 22 — Doenças da raça negra. 23 — Fruto e planta do Brasil. 26 — Marinheiro. 29 — Adverbio. 30 — Artigo.

Sae, publicado, hoje, o problema extra-concurso do nosso distincto collaborador Juca, cujas soluções devem ser enviadas até o dia 22 do corrente.

A correspondencia deve ser enviada para — HELENO — Secção de Palavras Cruzadas — DIARIO DE PERNAMBUCO — Praça da Independencia, 12 — Recife.

SOLUÇÕES

Do problema Extra-Concurso de Samsão

HORIZONTAES

I — Avoca — Accra. II — Rival — Coros. III — Alem — Niel. IV — Macassar. V — Camarabando. VI — Obrantes. VII — Aria — Ideo. VIII — Cotia — Animo. IX — Amias — Solio.

VERTICAES

1 — Arai — Paca. 2 — Vil — Rom. 3 — Ovem — Oiti. 4 — Camarambaia. 5 — Al — As. 6 — Matacão. 7 — Ac — As. 8 — Constantino. 9 — Cria — Edil. 10 — Roer — Semi. 11 — Aal — Oco.

Enviaram soluções certas do problema de SAMSAO, os seguintes collaboradores: Juca— Zé — Santinho — Balaca — Hariel — Pedrinho — Alvaro Britto — Jupiter — Neptuno — Cantio — Calepino — Farrapo — Piatão — Hanon — Icaro — Edipo — Jaguarary — Conselheiro — Nadiu — Figueirôa — Hircio — Idêta — Maria — Aurinha Moraes — Helena Mattos — Ferreira e Apparecida.

DA PILHA DE PALAVRAS DE JUCA

1 — Aquecer. 2 — Custoso. 3 — Medulla. 4 — Amalhar. 5 — Estrema. 6 — Penetra. 7 — Amarella. 8 — Senembi. 9 — Tijupar. 10 — Calheta. 11 — Aversão 12 — Relutar. 13 — Andrajo. 14 — Aturdir. 15 — Rochedo.

PROVERBIO

QUEM SEMEIA VENTO, COLHE TEMPESTADE.

Enviaram soluções certas os seguintes decifradores: Jaguarary — Conselheiro — Zé — Santinho — Hariel — Balaca — Pedrinho — Alvaro Britto — Cantio — Farrapo — Icaro — Edipo — Hircio — Idêta — Maria e Apparecida.

DA PILHA DE PALAVRAS DE MARIA

1 — Mangona. 2 — Eidente. 3 — Canning. 4 — Fenecer. 5 — Carrebo. 6 — Navalha. 7 — Pellame. 8 — Zangano. 9 — Galopim. 10 — Tumente. 11 — Casaina. 12 — Alambel. 13 — Outorga. 14 — Pennada. 15 — Montano. 16 — Monitor. 18 — Forreta. 19 — Manobra.

Alta figura do Exercito Brasileiro.

GENERAL GO'ES MONTEIRO

Enviaram soluções certas os seguintes collaboradores: Juca — Jaguarary — Conselheiro — Nadiu — Zé — Ferrapo — Piatão — Icaro — Edipo — Santinho — Hariel — Balaca — Alvaro Britto — Pedrinho — Hircio — Idêta e Apparecida.

PILHA DE PALAVRAS DE JUCA

Diccionario: Jayme de Seguier

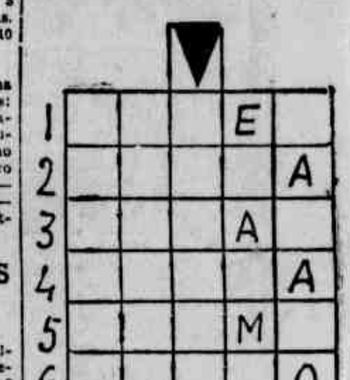

JUCA.

CHAVES

1 — Serenidade. 2 — Caimbra. 3 — Enfiada. 4 — Fio grosso e dobrado. 5 — Prudencia. 6 — Grandioso. 7 — Serpente. 8 — Cor de oiro. 9 — Multidão. 10 — Galhardete. 11 — Abundancia. 12 — Coisa de pouco prestimo. 13 — Lardo. 14 — Vontade. 15 — Deshonra. 16 — Grosseiro. 17 — A mais culta das linguas dravidicas. 18 — Especie de voragem. 19 — Afflicção. 20 — Pessôa avarenta.

Certa a decifração a columna assignalada mostrará um interessante rifão.

CORRESPONDENCIA

CARPINENSE: — Recebi o seu trabalho, vou revisal-o, breve será publicado.

JUCA: — Recebi seus optimos trabalhos, brevemente serão publicados.

HELENO.

OLEO de BABOZA
Gaby
DA BRILHO E CONSERVA A CÔR NATURAL DOS CABELLOS

LETRAS ESTRANGEIRAS

ADRIANO TILGHER — "Antologia dei Filosofi Italiana del Dopoguerra" — 1938

Euryalo CANNABRAVA

— I —

(Copyright dos DIARIOS ASSOCIADOS)

O escriptor Adriano Tilgher offerece-nos uma anthologia dos philosophos italianos que reflectiram em sua obra e em seu pensamento as vicissitudes tragicas da grande guerra. Elle admitte, assim, preliminarmente, a necessidade de distinguir os representantes de uma geração já superada (cuja ideologia se mostrou incapaz de se adaptar ás condições e aos valores da vida moderna) desses pensadores atormentados pela crise, dilacerados interiormente pela contemplação ou participação em um drama que prolonga ainda os seus effeitos na consciencia do homem contemporaneo.

O autor dessa anthologia pertence ao grupo dos criticos desabusados que combateram os remanescentes do idealismo e do positivismo na Italia de antes da guerra, que crivaram de settas acoradas as figuras já veneraveis de Benedetto Croce e de Giovanni Gentile, e que abriram caminho para concepções menos roseas e idyllicas do universo, embora mais impregnadas do verdadeiro sentido da existencia e de uma compreensão alerta e dramatica dos problemas humanos.

De facto, todos os escriptores que integram essa pequena synthese do pensamento moderno na Italia se mostram mais ou menos emancipados do residuo ideologico das escolas passadas, e revelam tendencias para condensar em formulas novas a sua visão pessoal da realidade. Nenhum delles, de accordo com o criterio adoptado pelo seleccionador, manifesta pela philosophia interesse meramente historico e erudito, curiosidade superficial de dilettante ou simples attracção pelo estudo de alguns themas especulativos que se relacionam com qualquer disciplina especializada. Não são, portanto, historiadores, curiosos ou especialistas que dedicam parte de sua actividade á especulação desinteressada, mas cuja preoccupação fundamental se dirige para outros dominios em que o raciocinio philosophico exerce uma influencia nulla ou bastante discreta. Não podem ser considerados meros repetidores ("phonographos vivos" diz Adriano Tilgher), nem puros ecleticos ou tradicionalistas disfarçados que empregam conceitos rebarbativos e confusos para occultar o vazio de suas idéas anemicas, descoloridas e inoperantes.

Constituem, em sua maioria, verdadeiros philosophos, pensadores de carne e osso que sabem conciliar a abstracção com a vida, a dialectica com o ser concreto e a forma subtil da especulação com o senso critico e interpretativo dos phenomenos. Todos elles quasi nada apresentam de commum com os positivistas e idealistas da geração anterior, e falam uma linguagem mais ou menos escoimada dos conceitos abstractos de Heggel e das formulas empiricas de Augusto Comte. Observa-se, bem claramente nesse grupo de pensadores a intenção de orientar-se por si mesmo e de superar, por um processo de alargamento de perspectivas e de enriquicimento interior, o patrimonio philosophico que Croce e Gentile transmittiram a espiritos que procuram, hoje, caracterizar e definir a sua visão pessoal do universo. Adriano Tilgher fez questão de accentuar que os collaboradores de sua anthologia não empregam nunca a "maneira" typica dos philosophos italianos mais representativos do estado de espirito que caracterizou o periodo anterior á grande guerra. Elles estão, por todos os titulos, integrados na phase posterior ao idealismo historicista que exerceu sobre a cultura italiana uma influencia absorvente e usurpadora. Entre as grandes figuras que contribuiram para diffundir os postulados idealistas junto aos professores universitarios, aos historiadores, aos sociologos e a juventude estudiosa de Roma, resaltam, sobretudo, os nomes de Croce e de Gentile.

Benedetto Croce é hoje um pensador universal, citado pelos criticos allemães, francezes e inglezes como um dos principaes fautores da cultura especulativa nos dois primeiros decennios do seculo presente, como um desses puros homens de pensamento que se mantiveram acima da confusão politica e que se conservaram alheios aos compromissos e ás transigencias com o credo ideologico actualmente dominante em sua patria. Croce teve sempre a preoccupação de elegancia, de aristocracia mental, e não haveria exaggero em consideral-o como um desses sybaritas da cultura que procuram extrair da historia e da philosophia os themas favoraveis ao exercicio de uma intelligencia privilegiada e de um agudo senso critico. O seu nacionalismo, inspirado pelos valores historicos, nada tem de vulgar, de subalterno ou de puramente popular, mas representa, no plano superior das idéas, o equivalente desse tradicional nacionalismo germanico que repelle qualquer vinculação com a ideologia néo-pagã dos nazistas.

O autor da "Estetica" soffreu a influencia profunda da philosophia allemã, podendo-se asseverar que foram as idéas de Hegel, a principio através de sua amisade e collaboração com Gentile, depois por intermedio de sua leitura de Labrica e de seu contacto com os problemas do materialismo historico e, finalmente, em 1905, pelo trato assiduo e directo das obras fundamentaes do pensador germanico, uma das principaes fontes em que se inspirou, na segunda phase de sua actividade intellectual, esse admiravel renovador dos estudos e da critica de idéas na Italia contemporanea.

Confesso, desde o inicio, que essa investigação das origens do pensamento crocean o constitue uma tarefa excessivamente erudita e trabalhosa para ser empreendida em um ensaio ligeiro e sem pretensões. Seria possivel, entretanto, buscar no proprio escriptor italiano, isto é, nesse precioso "Contributo alla Critica di me stesso", os motivos basicos para a interpretação e a analyse do desenvolvimento de seu systema. Nessa obra do escriptor estão bem claramente definidos os rumos do seu pensamento creador e as preoccupações iniciaes do seu espirito, muito mais voltado para os valores immanentes da philosophia e da historia do que para os valores transcendentes da especulação theologica e metaphysica.

O problema das relações entre o conhecimento e o ser (que atormentava os philosophos da tradição religiosa e metaphysica na Italia) nada apresentava de essencial para o joven pensador que procurou dedicar-se ás questões da arte, da moral, do direito e, mais tarde, da methodologia historica ou da historiographia como se dis actualmente. A primeira exposição symetrica (para empregar uma expressão grata ao idealismo crocean o), da sua doutrina dos grãos distinctos do espirito e dos seus principios philosophicos está condensada nas paginas compactas e profundas da "Estetica", cujo conteudo não se restringe, apenas, ao debate dos problemas da arte, pois encerra preciosas divagações sobre a theoria e a pratica, a intuição e o conceito, a economia e a ethica. As suas idéas geraes, expostas na introducção dessa obra, revelam subtileza, finura e, ao mesmo tempo, rigoroso organicidade.

O conhecimento theorico, de accordo com a formula croceana, consiste, apenas, em intuição e conceito (embora seja forçado, tambem, a admittir a realidade dos pseudo-conceitos e das ficções intuitivas). Intuição é conhecimento do individual, das coisas e das imagens, emquanto o conceito é conhecimento do universal, das relações e das idéas. Admitte-se geralmente a existencia de uma disciplina scientifica que estuda os conceitos — a logica, mas poucos concordam em considerar verdadeiros problemas do conhecimento as questões que se relacionam com a actividade intuitiva. A intuição pura constitue o fundamento da arte e da esthetica, mas o conceito não é objecto, apenas, da investigação logica, pois prevalece na formação das syntheses philosophicas e historicas, nas construcções empiricas das sciencias mathematicas.

O systema de Benedetto Croce não se restringe, entretanto, aos problemas geraes tratados na "Esthetica", pois vamos encontrar em suas obras posteriores o desenvolvimento de um thema directamente ligado á theoria hegeliana. Trata-se da dialectica, que não deve ser considerada, apenas, sob o ponto de vista da synthese dos contrarios, como acontece na doutrina do philosopho allemão, mas tambem sob o ponto de vista da synthese dos distinctos. Ahi está o cerne da dialectica de Croce, que, ao lado das relações entre os oppostos (bom e máo, verdadeiro e falso, util e prejudicial), admitte, tambem, uma certa ordem de relações (bom, verdadeiro, util, etc.) em que não ha opposição, mas simplesmente seriação de qualidades distinctas entre si. A dialectica, entendida nessa segunda accepção foi combatida como absolutamente inacceitavel, porque não pode haver synthese entre valores distinctos, mas, apenas, simples justaposição.

O debate desse thema nos levaria para caminhos asperos e de difficil acceso, sendo por isso mesmo mais prudente examinar as ultimas conclusões do pensador italiano sobre o problema da historia e da philosophia. A esse respeito, poderemos affirmar que o ultimo livro de Croce ("La Storia come Pensiero e come Azione" — 1939) mostra-se inteiramente coherente com as premissas adramente coherente com as premissas adoptadas na "Logica" e na "Theoria e Storia della Storiografia". A philosophia, para o pensador italiano, é pura e simplesmente historia. A forma perfeita do conhecimento só poderá basear-se no conhecimento historico. A propria verdade fica, assim, condicionada pelas circumstancias especificas que influem directamente sobre o curso dos factos e dos acontecimentos. E' o que verificaremos em um commentario posterior sobre o livro mais recente do humanista e do polygrapho italiano.

A orientação philosophica de Gentile representa, muito mais do que a de Benedetto Croce, uma innovação ou reforma da dialectica hegeliana. O merito do pensador allemão é exaltado por esse adversario da posição intellectualista, mas a dialectica assume aqui um sentido dynamico que procura surprehender o proprio movimento das idéas, imagens e representações. O philosopho italiano, ao contrario do metaphysico germanico, preoccupou-se menos com a realidade do que com a propria vida do pensamento. Dahi o novo conceito gentileano sobre as categorias que, encaradas sob um ponto de vista que não é meramente exterior, podem constituir numero illimitado ou, apenas, uma unica, mas total e infinita.

A evolução do pensamento de Gentile é para affirmar a existencia de uma categoria unica, e para negar a possibilidade de uma distincção dos grãos do espirito como a que nos offerece a obra de Benedetto Croce. E' verdade que a theoria de Gentile apresenta, como o systema de Croce, um caracter profundamente historico, mas se, para o primeiro, a philosophia se confunde com a propria historia da philosophia, para o segundo essa conclusão é ampliada e convertida na affirmação de uma identidade substancial entre a philosophia e a historia.

O historicismo constitue, dessa forma, o signo sob o qual esses dois pensadores construiram o seu solido e amplo edificio especulativo. Nos ultimos tempos, verificaram-se varias tentativas para destruir esse edificio de linhas elegantes e sobrias ou para modificar a severidade do seu estylo architectonico. Entre os mais ardorosos adversarios do binomio philosophico-Croce e Gentile, poderemos incluir o organizador dessa anthologia e alguns dos seus principaes collaboradores.

O principal caracteristico desses novos pensadores italianos, como demonstra a maioria de seus trabalhos que commentaremos ainda, é a completa emancipação da tutella especulativa exercida durante tanto tempo pela escola idealista. São philosophos independentes, embora a preoccupação religiosa pareça dominante nesses breves ensaios sobre a experiencia, a moral, o homem e a historia. O segundo traço, que distingue os philosophos incluindo nessa Anthologia, é a tendencia para uma nova concepção da vida e para uma interpretação original das formas e das categorias do espirito. Não se observa em nenhum desses pensadores a influencia perturbadora das idéas ou dos valores politicos actualemnte predominantes em sua patria pois todos elles desenvolvem os seus themas predilectos em uma atmosphera espiritual bastante serena e com a maior liberdade de julgamento critico.

Não se trata, portanto de uma philosophia prefascista ou meramente apologetica, quer no sentido religioso, quer politico. Formam, dessa maneira, um grupo que adopta posições differentes, doutrinas diversas e pontos de vista oppostos sobre varios assumptos, mas que se associa pelo respeito commum dos valores naturaes e pela mesma dedicação á actividade especulativa.

Perceabe-se facilmente que não ha entre esses pensadores nenhuma vocação extraordinaria, nenhum talento excepcionalmente dotado, nenhum genio creador. Elles parecem conscientes de que vivem um periodo de transição, em que o pensamento philosophico se concentra para attingir, mais tarde, formas completas e harmoniosas, objectivos mais claros e definidos. Não ha em nenhum delles o amadurecimento pleno dos problemas, a reflexão critica e exhaustiva e systematica que encontramos nas theorias idealistas de Croce e Gentile, mas signaes marcantes de insatisfação de pessimismo sadio e constructor, de aspiração a uma ordem de Hegel e as formulas empiricas de Augusto Comte se encontram bastante superadas por essa geração eminentemente reformadora. Pode-se affirmar, portanto, que existe nella um impulso irreprimivel para a adhesão a uma nova ordem de coisas, de idéas e de categorias que a inquietação da hora presente e a effervescencia tumultuosa das paixões politicas talvez não permittam definir ou caracterizar com a necessaria clareza.

O PENSAMENTO DESAFIA O INFINITO

A DESCOBERTA DOS ASTROS INVISIVEIS

De Mattos PINTO

(Copyright dos DIARIOS ASSOCIADOS)

DEPOIS das retumbantes descobertas que immortalizaram Kepler, Galileu e Newton, pensam as creaturas scepticas e os negativistas do progresso intellectual, que a astronomia tocara o auge da sua evolução e que nada mais revelaria dentro da época moderna, pela impossibilidade do espirito humano trasspassar certos limites. Para desmentir os adversarios da perfeição da sciencia, a mechanica celeste conquistou nova gloria, engrandeceu o systema solar, addicionando ás fronteiras conhecidas uma nova orbita planetaria, entre as estrellas da Constellação dos Gemeos. A descoberta do novo astre, agora entregue á cultura da civilização, prende-se ás antigas observações de Herschel e de Le Verrier, que nos revelaram Urano e Neptuno. Graças ao estudo secular desses dois corpos, cujas leis aperfeiçoaram-se constantemente, encontraram o novo planeta, invisivel nos melhores telescopios, designado com o nome de Platão. Esses tres mundos sideraes, cujas orbitas representam ciclos immensos, ficarão inesqueciveis na historia da astronomia, assignalando a idade de ouro da mechanica celeste. Neptuno e Plutão formam a parte mais bella na sciencia do céo, pois significam as duas mais altas conquistas da intelligencia humana, no seculo XIX e no seculo XX.

EVOLUEM OS CONHECIMENTOS CELESTES

Os limites da natureza variam com o espirito de cada época, dependendo da menor ou maior extensão dos conhecimentos. Até a metade do seculo XVIII, o systema reduzido, abrangendo somente a orbita do planeta dos annels luminosos. Além de Saturno, deedobrava-se o infinito sideral, silencioso e impenetravel, illuminado pelo lampejo das estrellas remotas. Saturno marcava os limites das nossas idéas em astronomia, quando houve, no dia 13 de março de 1871, um acontecimento que ampliou as dimensões do mundo solar e mais tarde conduziria Le Varrier á descoberta de Neptuno, ás primeiras suppossições sobre a existencia do astro transneptuniano, encontrado no Observatorio Lowell. Examinado os corpos celestes, vizinhos da Constellação dos Gemeos, impressionou o olho de William Herschel uma estrella singular, cujo brilho variava da sexta á setima grandeza. Augmentando a capacidade visual do telescopio, notou Herschel que o diametro do grande astro crescia e enfraquecia-se, depois de certos intervallos. Com o micrometro, registrou o deslocamento, ficando assim demonstrado, que não se tratava de estrella. Tão habituados se achavam os astronomos a ver o systema solar limitado a Mercurio, Venus, Terra, Marte, Jupiter e Saturno, que nem sequer suppoz Herschel que descobrira um planeta ignorado. De facto, communicou a Nevil Maskelyne, astronomo real da Inglaterra, que o corpo celeste descoberto, na noite de 12 de março de 1781, pertencia á classe dos cometas. Umas após outras, as pesquizas succederam-se, e as observações demonstraram a excentricidade do novo cometa, que se deslocava lentamente, não offerecia cauda, nem coma, apresentando regular velocidade. Bochart de Saron fez notar o facto de ser circular a orbita e não parabolica, distando do Sol, quasi duas vezes mais do que Saturno, quatorze vezes mais do que a Terra. Se o novo corpo pudesse ser dado como cometa, a sua distancia — periella deveria ser inferior á de Jupiter, mantendo-se progressivo o seu afastamento e rapidamente deixaria de ser visivel. Nada disso se observava e quatro mezes depois da descoberta de Herschel, em agosto de 1781, falando sobre o cometa rebelde, sem cauda e sem coma, Laplace provou que se tratava de planeta. Realmente, William Herschel descobrira Urano, o setimo dos grandes planetas na ordem da distancia do Sol.

A EXCENTRICIDADE DE URANO E AS SUAS CONSEQUENCIAS

As verdades scientificas vivem em relação umas com as outras, de modo que novas descobertas conduzem á revelação de factos desconhecidos, que passavam despercebidos.

Quando procederam aos estudos para determinar o ciclo do setimo planeta do systema solar, depararam os calculadores da mechanica celeste com o imprevisto. Urano apresentava estranha orbita, o movimento incoherente e o que ainda mais confundia todos, ninguem sabia explicar a excentricidade. Visto a olho nu, o planeta brilha tanto como as estrellas de sexta grandeza. Verificaram em virtude dessa circumstancia, que varios astronomos haviam assignalado a sua presença, na abobada celeste, em differentes épocas, anteriores á data da descoberta. Entre os que viram Urano, antes de 1781, confundindo-o como estrella, ha varios nomes. Assignalado por John Flameteed, em 23 de setembro de 1690; em 22 de março de 1712; em 4, 5 e 10 de março de 1715. Notado por James Bradley em 21 de outubro de 1748. Percebido por Le Monnier, em 14 de outubro e 6 de dezembro de 1750. Visto por Johann T. Mayer, em 25 de setembro de 1756. Annotado ainda por L. Monnier, em 20 e 30 de dezembro de 1768, tambem em 15, 16, 20, 21 e 23 de janeiro de 1769. Esses dados mostraram que observavam o deslocamento de Urano, noventa e um anno antes da sua descoberta por Herschel. Depois, no seculo XIX, tentando estabelecer a posição de Urano, viu Alexis Bouvard que as antigas observações, remontando de 1690 e 1781, não coincidiam com observações ulteriores e que offereciam duas phases differentes, evidenciando erros de calculo, ou irregularidades no movimento do planeta. Em 1884, Alexis Bouvard encarregou o seu sobrinho, Eugène Bouvard, da confecção de novas taboas de Urano, dando-lhe a missão de resolver o problema das perturbações e determinar a grandeza dos desvios da orbita. Quando, em setembro de 1845, Eugène Bouvard apresentou o trabalho, no Instituto de Sciencias de Paris, alludia como o seu tio Alexis ao planeta ignorado, cuja attracção deveria ser a causa das irregularidades do movimento de Urano.

O HOMEM QUE DESCOBRIA PLANETAS SEM LHE POR OS OLHOS

Dirigindo, na França, o Departamento de Longitudes, François Arago entregou o mysterio de Urano aos cuidados de Jean Joseph Verriér. Tratava-se de um engenheiro que se notabilizou na mechanica celeste, com uma memoria sobre as variações seculares das orbitas planetarias e cuja força calculadora fazia a admiração de todos. A questão de Urano empolgou logo o espirito do joven mathematico. "Vinte e cinco annos passados, depois da publicação das Taboas de Urano, raciocinava Le Verriér, ensinam que as taboas representado os logares antigos, não concordam com as posições observadas em 1845. Deve-se attribuir o desaccordo, a que a theoria não é sufficientemente precisa? Ou a theoria não tem sido comparada ás observações com bastante exactidão, no trabalho que serviu de base ás taboas actuaes? Emfim, terá sido Urano submettido a outras influencias, além daquellas que resultam das acções do Sol, de Jupiter e de Saturno? E nesse caso, será possivel, pelo estudo cuidadoso do movimento perturbado do planeta, determinar a causa de desigualdades imprevistas? Poder-se-á fixar o ponto do céo, onde os astronomos observadores deverão fazer o reconhecimento do corpo estranho, origem de tantas difficuldades?" Eis o problema de mechanica celeste a resolver, cujas diversas hypotheses exigiam arguciа e grande poder de calculo. Para encontrar a solução, revendo e comparando os dados mais seculares. Le Verrier compos quatro memorias, apresentadas á Academia de Sciencias, entre 1845 e 1846. No dia 31 de agosto deste ultimo anno, communicava, emfim, que o planeta desconhecido e procurado, cuja attracção perturbava o movimento de Urano, encontrava-se cinco gráos, a léste da estrella Delata, da Constellação do Capricornio. No observatorio de Berlim, o astronomo Johann Gottfried Galle desenhava o mappa dessa região sideral, quando Le Verriér lhe escreveu, indicando o ponto do céo, onde deveria procurar o planeta, previsto no calculo. A carta do mathematico de Paris trazia a data de 18 de setembro. Cinco dias depois, em 22 de setembro de 1846, Gottfried Galle recebia a carta de Le Verriér e via á noite o planeta Neptuno. A descoberta do invisivel corpo celeste, por um calculo de mathematica, enthusiasmou o mundo. Johann Franz Encke escrevia a Le Verriér, em 22 de setembro de 1846, felicitando-o pela rara descoberta, com que enriquecera a astronomia e sinceramente prophetizava a immortalidade do seu nome, ao lado de Newton e da attracção universal. Triumphava a mechanica celeste, deslumbrando os scepticos e a sua incredulidade. François Arago fixou o extraordinario acontecimento, insistindo como Le Verriér determinou a posição do novo planeta, sem o ver e sem nunca lhe haver lançado um olhar. Viu-o unicamente pela evidencia do calculo, no

(Conclue na 7.ª pagina)

A mamãe está distrahida e Nenê "passa em revista" as guloseimas que estão sobre a mesa. E come tudo o diabinho: as migalhas de pão, pedacinhos de bolo... Quem o viu e quem o vê! Era enfastiado, impertinente, dormia mal... A mamãe que é previdente deu-lhe o Licor de Cacau (Vermifugo de Xavier). As lombrigas, causadoras de todo o mal, foram exterminadas. Hoje Nenê é sadio, comillão — verdadeiro orgulho dos paes.

LICOR DE CACAU

Vermifugo de Xavier — O Salvador das Crianças

USADO COM SUCCESSO HA MAIS DE MEIO SECULO

CATHEDRAS NOVAS NO BRASIL

(Conclusão da 1.ª pagina)

Quando no seculo XV se anuncia a Renascença, os primeiros alvores do italianismo de pendor classico vêm por terra, através da Hespanha, pela mão de Boscan, Santillana, Juan de Mena. E' em Portugal que se crêa ou inventa a forma dramatica do auto, com Gil Vicente, mas não é em Portugal que o auto continu'a a sua carreira historica e ascensional: perfilhado pelos hespanhoes é entre elles que vae seguindo o seu desenvolvimento differenciador até Lope. Recordei estas coisas ha pouco, a proposito de um serão vicentino, reconstituição de artistas portuguezes com talento e probidade.

A epopéa, classica na forma e nacional e peninsular, porque celebre a victoria do homem sabre o mar e idealiza os impulsos de curiosidade geographica, peculiares da mente renhascentistas, crêa-a um portuguez: Camões. Mas em Hespanha, primeiro que em nenhuma outra parte, se faz justiça ao genio do poeta lusitano e ali, tanto como em Portugal, é elle erguido logo a modelo perenne de poetas épicos: ha uma tradição camoneana em lingua portugueza em lingua hespanhola. Todos os grandes mythos creados pela imaginação hespanhola reboaram largamente a dentro do horizonte portuguez; possuimos exemplificando, uma extensa literatura donjuanesca e uma abundante literatura quixotesca. O theatro hespanhol entra depois em Portugal de ricochete e luta aqui tambem com a comedia classica. Reina até meados do seculo XVIII. Autores portuguezes são classicos em lingua castelhana; autores hespanhoes são classicos em lingua portugueza. O bilinguismo, mesmo nas horas de maior e mais justificada animada versão politica, é signal de elevação de espirito.

Na novellistica ha uma estreita collaboração das duas linguas: quer nas origens da novella, na phase das pastorae e das cavallarias, nos ciclos dos "Amadises" e dos "Palmeirins", quer na picaresca e na novella sentimental. A mystica, honra e gloria da literatura hespanhola, tem um matiz portuguez bem distincto, que foi expresso ora em lingua portugueza, com Amador Arraes, Heitor Pinto, Thomé de Jesus, Samuel Usque, Antonio das Chagas, ora em lingua hespanhola, mas com espirito portuguez, por exemplo, com S. João de Deus.

O romantismo portuguez, muito mais rico do que o hespanhol, influiu grandemente ali. A grande geração literaria de 1895 desempenhou tambem no mundo hespanhol um papel normativo. Por sua vez o publico hespanhol ajudou a universalizar a obra de Eça de Queiroz, de Oliveira Martins e Anthero do Quental. Destes são, de algum modo, filhos espirituaes, autores da altura dum O. Juan Valera, dum Unamuno, dum Ganivet, dum Valle-Inclan. Quando a literatura nacionalista portugueza do começo do seculo XX enjeita os valores creados pelos grandes mestres precedentes, que chama de "gloriosos malfeitores", e combate o seu cosmopolitismo, o seu criticismo philosophico e a sua severidade de juizo sobre o horizonte patrio, é a Hespanha que recolhe a herança regia, a mantem no primeiro plano da attenção publica e a continu'a com fidelidade pela geração "del 98", essa pleiade de eminentes ensaistas, que em 1936 finalizou o seu reinado. E agora, que a literatura nacionalista se mostra esgotada e vive á sombra de idéas politicas e do amparo official, donde veiu certo fermento renovador, certos germens espirituaes, que a seu turno estão frutificando numa geração de ensaistas portuguezes? De Hespanha, dessa linhagem de pensadores, que hoje erram pelo mundo, sem publico e sem pão. Esta jornada com botas de sete leguas, como as do gigante do conto, mostra a opportunidade certeira de creação do ensino da literatura hespanhola nas Univeraidades do Rio de Janeiro e de São Paulo e recorda tambem a necessidade de o associar ao da literatura portugueza.

Reservo o commentario immediato á importancia e ao interesse da literatura hispano-americana.

SCIENCIA E SAPIENCIA

(Conclusão da 1.ª pagina)

grandes phases da sciencia" a marcha do problema desde a "concentração ideologica", em que a philosophia absorvia a sciencia, através da "separação automatica gradativa" phase em que a sciencia tentou absorver a philosophia, até — "o esforço de expansão harmoniosa e collaboração desinteressada das sciencias e da philosophia", que hoje se nota (p. 12|13).

A evolução na realidade, é mais complexa. Pois essa "collaboração" actual é entendida, por vezes, de modo contraditorio, como vimos dos textos citados de Abel Rey, ou dos Goblot, que o autor transcreve.

Faz depois a estudar, numa synthese magnifica, "o realismo tomistico e o idealismo moderno", mostrando como a tendencia do pensamento, a partir do fim da Idade Media, a destacar-se da realidade ontologica, para prender-se apenas a realidade logica, representou um empobrecimento e um desvio.

Faz, em seguida, uma critica magnifica sobre a concepção de "moral e religião" de Silvio Romero, mostrando a precariedade do seu fundamento na "identidade dos destinos humanos", conceito insufficiente para fundar afroditicamente uma norma para os actos humanos.

Nos estudos que se seguem, sobre as relações da moral e de direito, mostra o erro moderno da dissociação desses conceitos, que uma só philosophia mostra indissoluveis e communs em suas fontes. São essas paginas, talvez, as mais profundas do livro.

A segunda parte do mesmo é dedicada ao estudo e á critica dos falsos conceitos de religião de muitos pensadores modernos e particularmente dos ethnologistas. Attribue, aliás, á Ethnologia um ambito de acção extremamente vasto, na base das idéas de Decamp sobre o assumpto. "A ethnologia refere tudo ao espirito do povo que analysa; o que procura é o espirito, as caracteristicas do psychismo proprio das diversas gentes e por isso dissemos que ella estuda a physionomia espiritual de cada povo" (p. 155).

Não será perigoso attribuir a uma sciencia, relativamente recente, um objecto tão vasto e tão em desaccordo com o que vulgarmente se entende pela mesma? Aquelle terceiro estagio dessa sciencia, de que fala Decamp, isto é, o conceito de que a ethnologia é o estudo dos povos sem documentação escripta, é o conceito geralmente aceito. Não sei se haverá vantagens em querer attribuir a essa sciencia dos povos selvaticos um objecto que a confunde com a psychologia social, com a historia literaria ou philosophica, com a propria sociologia, apesar das distincções subtis que o autor faz. O essencial, entretanto, é que o sr. Nelson Romero marca nitidamente "o preconceito e o desejo de destruir", que têm animado tantos ethnologos modernos, contra a verdadeira historia das instituições humanas.

Os demais capitulos dessa parte final do livro constituem elementos consideraveis de estudo para uma defesa apologética da Fé Christã, em sua posição singular entre as variadas experiencias religiosas da humanidade.

Nelles mostra o autor sua grande autoridade no assumpto*, em que nenhum leigo actualmente o sobreleva, em nossa terra.

Revela-se, pois, neste livro o filho de Silvio Romero um espirito talvez menos complexo e brilhante que o pae, mas incomparavelmente mais seguro na sua cultura bem sedimentada; na sua argumentação philosophica muito mais serena e na sua visão da realidade muito mais objectiva e completa.

E classifica-se, no quasi deserto de nossas letras philosophicas, como um elemento de primeira ordem, capaz perfeitamente de empreender novas synteses e de dar-nos uma serie de livros que venham por ordem na incerteza reinante nesses grandes problemas do espirito de todos os tempos. Precisamos alargar a nossa concepção do espirito. Como diz Keyserling — "a idade scientifico-theorica está irrevogavelmente ultrapassada porque sua concepção do espirito era estreita e especializada demais" (*Le monde qui naît*, p. 186).

Esse dominio da Metaphysica e da Sabedoria, que completa o das Sciencias particulares, está pedindo a collaboração das jovens intelligencia da nova geração. No sr. Nelson Romero encontrarão ellas um mestre seguro que faltou á nossa.

*

Da sabedoria do povo se colhem em todos os tempos exemplos que se traduzem em proverbios e locuções familiares. Dois mil desses adagios foram reunidos em volume pelo sr. Christovam de Mauricéa:

Christovam de Mauricéa — Espirito e Sabedoria. (ed. de Fran. de Souza Pinto). 192 pgs. Rio, 1938.

Reuniu-se por ordem alphabetica e por assumptos os mais variados, desde as "abelhas" até a "vontade", já que os zangões, so que parece, embora fechassem tão harmoniosamente e num circulo domestico, o alphabeto, nunca foram objecto de proverbios... Jules Lemaitre mostrou, certa vez, num artigo delicioso, que na sabedoria popular se encontram as coisas mais contraditorias. O povo é o autor da sua velha sabedoria, como entidade abstrata, e sim em sua realidade concreta. E dai as contradições que é facil encontrar na fluctuação do sentimento popular. Em regra, porém, o que sentimos nessa immemorial sabedoria de annexins, nem é dessas analyses do coração humano com que um Montaigne se insinua até as dobras mais intimas do nosso coração, nem a vulgaridade terra a terra, com que muitos della escarnecem.

Ha uma immensa dose de bom senso nesse thesouro da sabedoria popular. Ha gemas primorosas, perdidas nessa ganga grosseira. O autor destas aqui reunidas não nos diz onde as foi buscar. A maioria absoluta dellas é de origem portugueza e não conhecidas nem usadas no Brasil De qualquer forma sua leitura é proveitosa, e a coletanea nos fornece um instrumento de trabalho util para o estudo da psychologia popular.

*

Esse bom senso transportado para o dominio da educação é reduzido a lições de bom humor e optimismo é o que tentou fazer um paulista, interessado no futuro do Brasil, num livro de leitura facil e sadia:

Aldo M. de Azevedo — Harmonia da Vida. (leitura construtiva para a juventude brasileira) ed. S. Paulo editora 353 pgs. S. Paulo, 1938.

Atravessamos um periodo tão pouco propicio ás interpretações optimistas do universo que este livro, dentro de sua finalidade, merece sympathia. Não é nenhum systema novo do universo, nem qualquer interpretação original e profunda das coisas. E' apenas um livro de sabor puritano, que pretende ensinar os adolescentes a terem fé na vida. Tem qualquer coisa dos livros do pastor ou de Smiles. Escripto para seus dois filhos, com o desenroiar de materia variada, estendeu-o o autor aos "filhos de outros muitos paes". E falando em sessenta lições sobre coisas tão diversas como a necessidade do methodo, o espaço e o tempo, a natureza, o homem, a civilização, o Brasil, etc., sempre mantem o interesse da materia ensinada e o estilo simples e accessivel.

Para um livro de educação moral entretanto, falta sem duvida um ou mais capitulos sobre o fundamento de tudo mais: — a religião. Tem desta um conceito meramente pragmatico (pgs. 86|88) que é positivamente insufficiente. Aliás della se occupa de passagem e sob um prisma meramente utilitario, embora tenha uma referencia sympathica, mas tambem insufficiente e superficial, á base catholica de nossa formação moral (p. 310).

Livros moralizantes, como este, são sem duvida necessarios para corrigir o amoralismo da literatura desse genero, que tem ultimamente tido, em nosso meio, um exito tão retumbante, especialmente pela pena de autor ou tradutor, tão pittoresca em seu estylo quanto condestavel em sua philosophia da vida e da historia, como o sr. Monteiro Lobato.

Ainda não é este, entretanto, o livro de que necessita a nossa juventude. Mas é um passo, sem duvida, no bom caminho.

*

Mais ou menos no mesmo genero é este outro que do Recife escreveu um pae para guiar seu filho adolescente no Rio de Janeiro:

Isaac Gondim — Reduquemonos. 128 pgs. — Recife, 1938.

A intenção é a melhor possivel, bem como a qualidade moral dos conselhos.

A QUESTÃO DAS ILHAS AALAND

C. J. HAMBRO

(Presidente do Parlamento Norueguez)

(COPYRIGHT DOS "DIARIOS ASSOCIADOS" E DE "COOPERATION")

Toda a reproducção, mesmo parcial, rigorosamente prohibida)

PARA bem compreender a importancia que todos os paizes ribeirinhos do Baltico ligam ao problema das ilhas Aaland, e mais especialmente a Suecia e a Finlandia, é necessario relembrar a posição geographica e estrategica dessas ilhas.

ARCHIPELAGO DE TRES ILHAS

Compreendem as ilhas Aaland 6.554 ilhas e ilhéos rochedos, dos quaes mais de uma centena habitados, formando um verdadeiro archipelago que se espraia entre as costas da Suecia central e as da Finlandia meridional. As ilhas Aaland fechavam a passagem do golfo de Bothnia e dominam, de maneira absoluta, a navegação na parte septentrional do Baltico.

Occupadas por um adversario, as ilhas Aaland constituiriam ameaça constante contra Stockholm, a Oeste, e Aabo, a Léste. A distancia que da Suecia separa a maior das ilhas é, approximadamente, de quarenta kilometros. A Finlandia não fica muito mais longe. Stockholm dista cenjo e quarenta kilometros e Aabo, cento e trinta kilometros, das ilhas Aaland.

A população dessas ilhas, hoje de . . . 28.000 almas mais ou menos, é sueca e sempre o foi, desde tempos immemoriaes.

Mas, a provincia de Aaland fazia parte da diocese de Aabo, e, até do ponto de vista judiciario, dependia do districto de Aabo.

Durante seculos, as ilhas Aaland foram um centro de navegação, tendo dado á Finlandia e á Suecia milhares de brilhantes marinheiros.

Mas, em 1809, as ilhas Aaland, assim como o resto da Finlandia, foram annexadas á corôa da Russia. Em 1836, os russos começaram a fortificar as ilhas. Durante a guerra da Guinéa, as fortificações foram bombardeadas por uma esquadra anglo-franceza. Destruidas por um corpo expedicionario, a paz de Paris interdisse a Russia de fortificar as ilhas (30 de março de 1856).

Quando a Russia se approximou da Inglaterra e da França em 1905-1907, e quando um autagonismo crescente creou opposição entre a Russia e a Allemanha, a diplomacia russa esforçou-se activamente por fazer desapparecer a servidão das ilhas Aaland, o que produziu na Suecia grande nervosismo. Em 1908, concluiu-se um accordo sobre o Baltico. A Dinamarca, a Allemanha, a Russia e a Suecia garantiam o "statu-quo" no Baltico. Mas, durante a Grande Guerra, a Russia se pos a construir fortificações permanentes nas ilhas Aaland e, em 1916, para lá enviou tropas consideraveis. Mas, depois da Revolução de 1917, a autonomia das nacionalidades teve grande voga e um "referendum" provisorio que teve logar nas ilhas poz em evidencia um desejo, quasi unanime, de união com a Suecia. Em janeiro de 1918, uma delegação foi enviada a Stockholm afim de tentar a realização dessa união. Nesse interim, o governo sueco reconhecera a independencia da Finlandia, sem reserva de especie alguma.

PERANTE A S. D. N.

Durante os annos que se seguiram, houve longas negociações a proposito das ilhas Aaland. Basta recordar que, para o governo sueco, o ponto essencial era que as ilhas não deviam ser fortificadas, e em agosto de 1918, os governos da Finlandia, da Allemanha e da Russia concluiram um accordo de principio sobre a não-fortificação das ilhas. A questão foi apresentada ao Conselho Supremo das Principaes Potencias Alliadas, em 1919, e, finalmente, levada ao Conselho de S. D. N., por iniciativa da Inglaterra. Após exame, o Conselho approvava, aos 24 de junho de 1921, um relatorio decidindo que as ilhas Aaland deviam caber á Finlandia, e que teriam uma administração largamente autonoma. As ilhas Aaland possuem, pois, um Parlamento provincial, com 30 deputados. O sueco é a lingua official. Os habitantes são isentos do serviço militar e se um cidadão finlandez chega as ilhas Aaland deverá ali residir cinco annos antes de ter o direito de voto sobre todas as questões relativas aos negocios locaes. No caso em que as autoridades finlandezas violassem os privilegios afferentes ao governo autonomo local, os habitantes tem o direito de app

A BELLEZA É UMA GRANDE MELODIA

Os homens celebres de todos os tempos preoccuparam-se com a belleza. Theophilo Gautier disse um dia: "A belleza da mulher é u'a melodia, o vestido o acompanhamento."

O encanto na mulher é muito importante, pois, estimula o homem ao trabalho e não é de se extranhar que elle proprio tenha procurado os meios de a tornar mais linda.

Muitas vezes, o triumpho da mulher representa a victoria de sua costureira. Ha um dictado francez que diz: "O segredo da belleza moderna se occulta muitas vezes, mais entre as pregas de um vestido ou na escolha feliz de um tom, do que na esthetica ou num rosto bonito".

E' o que poderiamos chamar de "instincto da forma e das côres". Esta qualidade é innata na mulher, mas póde ser adquirida mediante observação prolongada de si mesma. E' uma questão de "instincto", porque vemos muitas moças que sem muito custo encontram a melhor côr para harmonisar com o colorido de sua epiderme, o melhor penteado, o maquillage mais adequado para sua cutis. São elegantes "natas".

Por meio da côr, uma mulher póde se tornar agradavel ou feia. Existem milhares de detalhes que ignoramos, mas que são importantes para complétar o encanto feminino.

U'a moça pequena e miuda vestida de preto, parecerá menor ainda. O verde e o bordeaux emmagressem; quanto ao azul, o amarello e o branco, tornam a silhueta mais grossa.

U'a mulher grande e gorda, vestida de branco ou de cores claras, parecerá muito maior.

Os vestidos em riscos verticaes emmagrecem. Quanto ás listas horizontaes, engordam.

As blusas franzidas ameaçam busto de parecer mais farto, e um busto pequeno parecerá menor ainda.

Em summa, leitora amiga, você deve harmonizar todos os detalhes de sua toilette.

Acaso não disse Gautier que a "belleza é uma doce melodia?"

AS MÃOS TÊM A SUA LINGUAGEM

As mãos se classificam de diversas maneiras. Por muito tempo ellas foram divididas em aristocraticas e plebéas, como se obedecessem realmente a um determinado fatalismo biologico.

As mãos falam uma linguagem só dellas! Um gesto de mãos vale uma phrase...

O poder, a autoridade, o perdão, a piedade, toda essa linguagem da alma se revela num gesto de mãos.

E' tão importante essa parte do nosso corpo que ella exprime, infinidades de coisas.

Referimo-nos sempre a mão da morte, a mão do destino, a mão do azar... E' tambem synonimo do casamento.

Corneille disse em um de seus versos: Maria, não é a sua mão que eu desejo, é ao seu coração que eu supplico!...

Na Allemanha antiga, chamava-se de casamentos da mão esquerda os casamentos morganaticos.

Pela mão affirma-se na letra o caracter do individuo. A mão trái a velhacaria, a falsidade, o embuste, ou revela a lealdade, a firmeza, a sinceridade.

Ha mãos que pedem uma espada, dedos que reclamam anneis...

Os mais famosos poetas occuparam-se em descrever as mãos nas suas mil e uma formas de transmissão de pensamento, de contacto immediato com a alma.

Eleanora Duse que mereceu de d'Annunzio a famosa dedicatoria de "A la divina Duse, dalle belle mani..." tinha pelas suas mãos cuidados extraordinarios.

Durante varias horas a grande artista conservava as mãos dentro de umas fôrmas de gesso e besuntava-as com oleos especiaes.

Não me refiro a fórma daquellas mãos bellissimas porque estas nasceram com ella, mas o aspecto, a brancura, a belleza da pelle, a vida, o sangue que irrigava todos aquelles tecidos isso era uma questão simplesmente de trato.

Nem sempre as pessoas de sangue azul tiveram as suas mãos lindamente modeladas, ao passo que do povo, surgem ás vezes mãos perfeitas, aristocraticas.

A mão feminina deve ser pequena com os dedos longos para caber sem esforço na mão mascula e forte do homem que a deve possuir.

As massagens diarias nas mãos dão a pelle uma tonalidade suave, uma maciez que é grande parte da sua belleza.

Fricções lentas sobre o seu dorso dar-se-á uma circulação mais perfeita e uma harmonia mais completa. Para a elegancia dos gestos faz-se um exercicio simples que consiste em executar sobre o punho movimentos rotativos e em seguida rectilineos.

Isso permittirá maior elasticidade muscular, muito util.

DEZ PRECEITOS FUNDAMENTAES PARA CONSERVAR O ENCANTO DA JUVENTUDE

Existem dez preceitos fundamentaes que não podem ser desconhecidos por nenhuma mulher que deseje conservar por muito tempo a graça e o encanto da juventude.

Aqui estão elles:

1.º — Se deseja possuir uma cutis formosa, livre de impurezas, não coma em demazia.

2.º — Não leia nunca, á noite, deitada, porque isto cansa consideravelmente os olhos e dá margem á apparição dos temidos "pés de gallinha".

3.º — Todas as manhãs, tome pelo menos um copo de succo de uvas ou de laranjas. E' a melhor maneira de conservar sempre em perfeito estado o apparelho digestivo, ao mesmo tempo que se vela pela formosura da cutis.

4.º — Um banho bem quente — uma vez por semana, limpa bem os póros e faz com que a pelle respire livremente... e a respiração é a vida da pelle.

5.º — Não durma com todas as janellas de seu quarto fechadas. Isto prejudica terrivelmente a saude. O ar viciado é o peor inimigo do organismo humano.

6.º — As cartas e as noticias devem ser recebidas sem agitação, mesmo quando annunciem cousas pouco gratas. A perda da tranquillidade, a perturbação nervosa attentam contra todas as demais funcções do organismo.

7.º — Não se agite nem se zangue continuamente. E' um habito detestavel que torna aspero o caracter e que favorece em muito a apparição das rugas.

8.º — Todas as manhãs, faça um curto passeio a pé, com sapatos de saltos baixos e commodos. Este breve passeio hyienico é de um alto poder descongestionante e predispõe ao cumprimento da tarefa diaria.

9.º — Sorria sempre, porque o sorriso aformosecia e torna agradavel a nossa presença.

10.º — Faça desapparecer de sua mente as idéas pessimistas e todas as preoccupações e guarde somente a lembrança dos momentos felizes.

Estes são os dez preceitos fundamentaes da belleza. No animo de nossas leitoras está o seu cumprimento. Cremos que não haja quem não queira obedecel-os, uma vez que elles representam, de verdade a formosura perenne e a preservação dos encantos da juventude.

PEDAÇOS DE OURO

O poder que existe em toda mulher de compreender e de ter piedade, é infinitamente maior, mais amplo, mais suave e mais completo que a piedade dos homens. — **Eleonora Duse.**

•

Não estar occupada é não existir, são uma e mesma coisa. — **Voltaire.**

•

Ser feliz significa: bastar-se a si mesmo **Aristoteles.**

•

Não ha coisa melhor para definir o caracter de um homem ou de uma nação do que a maneira pela qual as mulheres são por elles tratadas. — **Herde.**

•

Uma mulher que occulta o seu amor, é um pouco como um soldado que tivesse vergonha de sua bandeira. — **Henri Jeanson.**

VOCÊ SABIA?

Para se preparar um bom café, une-se, de preferencia, agua distilada, em que as qualidades do café se desenvolvem melhor, dando uma bebida mais perfeita.

—o—

Para acabar com o soluço, engula-se, com toda a rapidez possivel, uma colherada de assucar em pó. Immediatamente depois de deglutido o assucar o soluço cessa.

—o—

Os utensilios de aluminio devem ser lavados em agua quente, na qual tenha sido dissolvida uma bôa quantidade de sabão; esfregal-os bem e collocal-os sobre o fogão, a fogo brando, para que sequem completa e rapidamente.

—o—

Os relogios que se tiram do bolso não devem ser bruscamente collocados sobre uma superficie fria, pois esta mudança de temperatura não só exerce uma influencia perniciosa sobre a sua marcha, como tambem até a parte de vidro póde se rachar pela brusca contracção que se produz.

—o—

As formigas são afugentadas dos logares que frequentam com um pouco de borax.

DELIGHT DIXON ACONSELHA

Se você pretende mudar de "maquillage" e se renovar um pouco através desse detalhe, escolha esse novo rosa claro que é a ultima novidade em "maquillage". E' um tom de rosa ligeiramente arroxeado, mas não com o tom cyclamem que já está passando, mas sim o cor de rosa claro. Acompanhando esse rouge, vem o baton, o pó de arroz, tambem um pouco rosa, e o verniz. E' extremamente joven, e dá um aspecto delicado ao rosto.

Se você é das que não tem constancia para fazer sozinha a sua gymnastica diaria entre para um curso e assim terá mais obrigação de fazel-a. Depois de adquirir o habito, poderá fazel-a só: O que é necessario é não deixar para começar num dia que não chega nunca.

Muitas mulheres que tratam da pelle acham que conseguirão guardar a sua mocidade apesar disso. Para conseguir conservalo é necessario ter uma vida muito hygienica, e não deixar de fazer exercicios e gymnastica. A gymnastica respiratoria, principalmente, prolonga a mocidade e evita as doenças.

PONTOS DE VISTA SOBRE A BELLEZA

Will Durant, o grande philosopho de nosso tempo e quasi todos os philosophos de todas as épocas, estão de accordo em que o bello é o que nos agrada. Si chamamos bello o resultado de uma sensação agradavel produzida nos nossos sentidos, é claro que a belleza póde ser tão variavel como discutida.

Para as mulheres, isto é um grande bem porque si a belleza dependesse de alguns traços certos e invariaveis, seria uma tragedia incalculavel.

E' difficil encontrar duas boccas iguaes, como dois pares de olhos semelhantes.

Mas nos tempos actuaes — com a industrialização dos productos de belleza — não é nada difficil uma mulher se tornar attrahente e agradavel.

Uma epiderme fresca e alva, dentes bonitos e iguaes, cabellos sedosos e ondulados, são caracteristicas deliciosas e ao alcance de todas.

Basta que haja um pouco de constancia e uma vaidade alerta, para que as filhas de Eva se tornem encantadoras e attrahentes.

Temos um exemplo frisante nas estrellas de cinema. São tidas como mulheres formosas, typos completamente oppostos. Ninguem nega que Claudette Cobert seja linda, no entanto, é um typo opposto ao de Carole Lombard, outra belleza cinematographica.

Uma das cousas que os americanos puzeram em evidencia é a "personality".

Si alguem deseja, suggestionar e encantar aos janjeos, deve possuir personalidade. Até nos annuncios para empregadas, elles pedem moças que tenham personalidade.

Na verdade, a personalidade representa um grande passo para o caminho da belleza. Uma forma não

deve pensar nunca em se assemelhar com este ou aquelle typo de belleza. Deve, antes de tudo, procurar realizar habilmente os defeitos que tenha. Si os traços da bocca são largos e grandes, não pensar em diminuil-a e tornal-a em forma de coração, mas ter a coragem de mostral-a tal qual é, como o fez Joan Crawford e tornou celebre sua bocca sympathica e sensual.

Ha erros sobre esta questão de belleza, imperdoaveis e que attingem a todas. Por exemplo, a pintura excessiva, o maquillage exaggerado.

E' um erro que torna qualquer mulher ridicula. A pintura do rosto — principalmente durante o dia — tem que ser discreta, imitando o mais possivel, o natural. Todo exagero é desagradavel, mesmo numa mulher bonita. A elegancia é sempre discreta e sobria.

Como vê a amiga leitora, ser bonita não é tão difficil. Basta possuir intelligencia (o que não duvido que tenha em grande dose) e saber escolher o que mais lhe convem para formar uma perfeita harmonia entre seus traços physionomicos, sua alma pura e seu gosto pessoal.

DIANA DIXIE

PENSAMENTOS

Collocar uma palavra que exprima exactamente duas idéas, eis ahi em que consiste a arte de escrever. — **Stendhal.**

•

Para o homem, as suas lembranças amorosas são sempre recordadas com vaidade, para a mulher, com profunda tristeza. — **Etienne Ray.**

•

Os tyrannos têm sempre razão: os que os obedecem é que são ridiculos. — **Stendhal.**

•

Sempre preferi os algozes e desdenhei as victimas. — **N. M.**

•

Ha naturezas grandes pelo que attingem; outras pelo que ao homem o perdão que delle mereceu E. R.

•

Pensar seja em que fôr, é debruçar-se sobre um abysmo. — (Coleridge).

•

A experiencia mantêm uma escola onde são caras as lições. — (Franklin).

Cria seu proprio supplicio quem tem inveja de outrem. — (Petrarca).

•

A consciencia é o pulso da razão que bate e nos adverte. — **Mereijowski.**

•

A mulher não perdôa nunca desdenham. — **H. Grimm.**

•

A coragem é a luz da adversidade. — (Vauvenargues).

•

Atrever-se com as mulheres, é o mesmo que já tel-as ganho — **Rochebrune.**

BOLERO

PEQUENO BOLERO EM "FOUR RURE" BRANCA, BORDADOS DE PRETO. (Modelo Paris-Soir).

MANDAMENTOS DA MODA

Não imporia quantos sejam, porque serão menos hoje que amanhã...

Este anno o bolero offerece grandes facilidades, pelos contrastes das côres unidas. Nas combinações de estampado é unido, as jaquetas são de interesse crescente, sempre novo. Os colletes modernos são como armaduras, de côrte enviezado no dorso, modelando perfeitamente o corpo. Na parte superior, a banda que a forma é tambem cortada enviezada. As faixas que envolvem a cintura afinam maravilhosamente a silhueta e são uma parte na belleza dessas toilettes que se inspiram na época de um rei, de Maria Antonieta, de Josephine Bonaparte, que arremedam 1830, 1850, 1890... A influencia camponeza é tambem de admirar, em muitas das ultimas creações, e mesmo se pode dizer que as saias modernas inspiram-se nesse typo, de que são copia inconsciente as saias amplissimas...

Até nas saias dos "tailleurs" observa-se essa tendencia camponeza. Por exemplo: "tailleurs", lindos "tailleurs", de saias de panno leve, com estampados em côres vivas, todas pregueadas, ou plissadas, e com jaqueta em téla unida, mas provida de mangas do estampado da saia...

Os "tailleurs" para a manhã são de uma singela elegancia. Um desses modelos tem a saia em lã escoceza em dois tons de ferrugem, emquanto a jaqueta é de tussor, de côr ferrugem, mais escuro, de côrte muito simples, prendendo ao centro por uma fileira de botões, no tom. Outros "tailleurs" — os modelos Creed — são impeccaveis nas suas jaquetinhas talhadas, cruzadas, e que prendem com duas fileiras de botões, sendo que a base é recortada em grandes ondas, que cingem as cadeiras.

São encantadoras os conjuntos para a tarde, da collecção O'Rosen: lã escoceza na saia enviezada e no solto abrigo tres-quartos, emquanto a jaquetinha curta é em lã unida, fechada com fecho relampago, contrastante. A blusa que completa este conjunto é em fina "lingerie".

Para a noite, Heins dá um modelo estranho, realizado em moiré preto e jaqueta lindamente adornada de rendas, em original jabot e em punhos largos, que descem sobre as mãos. Esses encaixes de renda bordam-se de pequeninas perolas rosadas.

Muitos "corsages" abrem-se na frente, formando falsos boleros. Uma das combinações com exito marcado é a da saia e blusa em contraste, e com um bolero do mesmo tecido da saia. Esses boleros, em sua maioria, ostentam mangas curtas ou tresquartos. Uma das novidades que do passado regressa (1890) é a capinha curta, que não é mais do que a pellerine daquella época, acompanhando vestidos de noite os da tarde tambem. Quasi sempre são da mesma téla do traje e mal chegam á altura do cotovelo, guarnecidas de "ruches", de "plissés". São de corte "en forme", com "godets", franzidas no decote, as vezes montadas sobre uma pala que, para a noite, é bordada á seda, a ouro, com pedras multicores ou com perolas.

Uma pellerine muito "fin de siècle" realiza-se em zorros, dispostos em bandas, sobre fundo de organdi. Confirma-se, pois, essa tendencia de acompanhar a pelle com tecidos tenues, como o tulle, a mussellina, o georgette, o organdi, a organza...

NO MOMENTO DOS BRAÇOS NUS E DAS PERNAS NUAS...

E' moda andar nas praias de braços nu's, de pernas nu'as... E' lindo, nos bailes, que os braços appareçam em sua nudez, morena ou branca, perfeita de contornos e de pelle lisa, assetinada...

Talvez v. não possa ter, para o caso, um tratamento caro. E com o conhecimento que tem de que a depilação electrica é dos melhores processos, talvez não exista onde v. mora um especialista na materia, ou será aquella a razão de v. não poder enfrentar um tratamento caro. Mas, não seja por isso que se condemne a levar longas as mangas do vestido, nem que deixe de se mostrar em short, em maillot, á hora do banho, braços nu's.

Existe um meio de se depilar, em operação realizada por v. mesma e que, se não dá resultado definitivo, retarda, consideravelmente, o crescimento dos pelos.

Existe um meio — dissemos — quando outros existem, mais simples para um caso de pennugem; mais complicados, para casos mais importantes — a cêra, a lamina epilatoria, a pedra pomme, a folha epilatoria.

Observe, attentamente, o que se lhe ensina, com aquillo que se prepára para sua belleza e v. sentirá quanto é maravilhoso e facil.

DEPILAÇÃO COM CERA

O recipiente com a cera é collocado em uma caçarola, contendo a agua sufficiente, tal se faz em banho-maria, quando ella estiver derretida, em temperatura supportavel, espalhe-a por sobre a parte que quizer depilar, usando um pincel. E deixe que esfrie, que seque, para arrancar num gesto brusco, repentino. Verá então que o pelo foi extirpado até a raiz, e sem dor, sem irritação.

II

FOLHAS DEPILATORIAS

No fogo a caçarola cheia de agua ferve... Neste momento, da agua em ebulição, tapa-se a panela com um prato fundo. E retirando, com precaução, a capa que protege a folha, pouse-a, direitinha, sobre o prato (o lado da cera para cima). A agua continuará a ferver...

E emquanto isso, com um pedacinho de algodão, sem esfregar, espalhe talco na epiderme.

Quando começa a derreter, sem fundir completamente, sem que escorra, applique a depilar, fazendo que bem se colle á pelle. Passados segundos, o gesto de retirar é aquelle, rapido, e em sentido contrario ao nascimento dos pelos. Sem dôr...

III

NO LABIO SUPERIOR

A folha depilatoria pode ser empregada da mesma forma no rosto, recortando pequena tira, do tamanho preciso, applicar como se ensinou acima e com o mesmo impulso arrancar.

IV

PARA EVITAR QUE OS PELOS VOLTEM

E' com a pedra pome que v. impedirá que voltem os pelos. Use-a em cada dia, na hora do banho, na hora da toilette, passando-a brandamente por sobre as pernas e os braços.

A ATTENÇÃO E O CUIDADO QUE SE DEVE TER COM OS OLHOS

Os olhos encerram toda a nossa vida. Os outros traços mesmo que sejam irregulares, sem doçura, sem harmonia, ficam sympathicos quando são aclarados pela luz de um olhar, pela expressão profúnda que vem da alma.

Aliás, a expressão de um olhar é considerada tão importante pelos reputados especialistas de belleza que estes tomam os olhos como a base do "maquillage", antes da côr dos cabellos ou da côr da pelle.

Se o olhar tiver uma expressão dura, corrige-se, attenuando o "maquillage" para uma ligeira côr de pastel. O olhar muito doce, permitte um "maquillage" mais vivo, mais carregado.

A belleza dos olhos vêm do feitio mais ou menos alongado da sua forma, da côr rara das pupilas, mas, sobretudo ha espessura das pestanas que dão ao olhar um sombreado fascinante.

As pestanas precisam ser cerradas, longas, recurvadas, velludosas. Este ante-paro da luz, é uma especie de vestimenta do olhar. Ahi reside todo o pudor dos olhos...

Os salões cheios de fumaça de cigarros nos casinos, são venenos para o solhos, sobretudo para os olhos claros. A leitura no omnibus é prejudicial, a trepidação do carro obriga um esforço prejudicial para a vista.

Toda a fadiga dos olhos irrita e enruga as palpebras. Ellas se defendem dos maus tratos que lhes infligimos.

O chá é excellente para descongestionar os olhos, igualmente a agua salgada ligeiramente, que deve ser preparada com 14 grammas de sal para um litro dagua fervida.

Um ultimo conselho: para termos uns lindos olhos, é preciso dormir, dormir o mais que fôr possivel. O quarto escuro mas a janella aberta, bem entendido.

Nunca dizer: "estou com uma dor na vista..." E' um erro grave, vista é funcção, não podemos sentir dôr numa coisa obstracta. Devemos dizer: — "estou com dôr nos "olhos".

LOUCURA

Quem nunca foi tão sabio ou tão santo que possa gabar-se pouco ou muito de estar sem a mais leve mancha de loucura? — Ariosto.

—:o:—

Nunca te ponhas ao alcance dos loucos; não posso darte conselho mais prudente. — La Fonutaine.

—:o:—

A loucura é a unica herança universal dos humanos; todos os mortaes nascem ,são educados e são conformados para ella. — Erasmo.

PARA AS DONAS DE CASA

Para se aproveitar bem o limão, é bastante esquental-o um pouco antes de o partir. Deste modo, renderá mais do dobro o summo do que se fosse cortado a frio.

Para que este fruto dure muito deve-se enterral-os em serragem.

—

Se deseja fazer do vinagre forte docificado, descasque uma maçã e misture-a com o vinagre. No dia seguinte já estará docificado.

—

Para se tirar o cheiro das cebollas nas mãos, quando se a descascam esfrega-se as mãos com o pó do café servido, que não só tira o cheiro como deixa as mãos alvas depois de lavadas.

PARA FESTAS E BAILES

Gracioso modelo, proprio para mocinhas, executado em tulle rosa-pecego. Está adornado com tiras de gaze pregueado do mesmo tom. No decote, dois clips em forma de flor.

OS BENEFICIOS DE UMA BOA LIMPEZA NA EPIDERME

Não ha nada que limpe tão bem a pelle, que a deixe realmente viva, clara e suave como uma bôa "escovada". Quando falo escovada, quero dizer, realmente uma perfeita limpeza na pelle por meio de uma escova propria. Ella nos deixará a epiderme ardendo e activará a circulação do sangue. Uma escova macia, que se dobre ao contacto da agua não nos serve. E' necessario que os pellos sejam duros e firmes e uma rica espuma de agua e sabão, para limpar perfeitamente os póros e deixar que elles respirem livremente.

Existem innumeras cutis que precisam de uma bôa escovada. No principio, a pelle talvez se mostre sensivel, mas, uma vez que esteja desperta por meio desse processo, sente-se um verdadeiro prazer com essa massagem barata e efficaz.

O sabonete deve ser dos bons e produzir uma espuma abundante e espessa. Em seguida, o rosto deve ser bem enxaguado até ficar perfeitamente limpo.

Como por enquanto, todas as manchas e signaes da pelle desapparecem. Principalmente os das costas e do peito. Para que as manchas desappareçam, basta fazer algumas vezes esta rigorosa limpeza. Pois, quasi sempre, as imperfeições da cutis são devidas aos póros não estarem completamente limpos. As impurezas se accumulam e permittem as irritações e muitas vezes, até affecções.

Uma escova duravel, póde ser adquirida por preço medio, em qualquer casa do genero. Existem as de cabo comprido, proprias para a limpeza das costas. Mas se preferir, encontrará tambem de cabos curtos ou sem cabo.

Este processo de limpeza é simples e produz um bem enorme á cutis.

O tratamento deve ser completado com a applicação de um bom creme, que facilite o crescimento de cellulas novas, quando as velhas se desprendem pela acção produzida pela escova.

A CARTA QUE NÃO SEGUIU

Desde ha muito tempo guardo commigo uma carta para te dar, meu amigo.

Ella vive impressa dentro de mim, no meu coração, no fundo dos meus olhos castanhos, á beira dos meus labios, como uma canção antiga, cheia de inefável ternura ao redor de uma harpa silenciosa...

E' uma melodia fugace e esvibrações e encanto! Agua clara e tranquilla de um arroio ciciante, a brotar por entre caricias de velludo! Sonho suave, todo azul e rosa, que eu mesma tecl, como o poeta teceu cheio de emoção seu poema de amor.

Eu adoro esta carta! Esta cantiga ingenua e pagã, toda minha, composta para os nossos sentidos... Gosto de repetil-a baixinho, num murmurio para meu coração, como se fôra uma prece suave feita de espuma...

Porém, não a leste ainda. Não a viste nas minhas palavras? Não a compreendeste dentro de uma caricia minha feita a medo...

Meu amor! Quando fito sorrindo teu semblante querido, só eu sei, que ella anda bem perto de nós, como uma rima de ouro embalsamando o ar, sintetisando toda alegria de viver dentro da magia envolvente das suas palavras.

Eu tenho uma carta dentro de mim para teu coração amigo! E ella é toda ingenua e mansa. E é toda este sonho adoravel que nos embala, como num berço feito de floco de nevoa, envolvendo-nos na confidencia doce do seu murmurio...

Ella é toda carinhosa e paradoxalmente tão pequena e tão grande, que caberia inteira num botão de rosa, assim como é immensa dentro da enormidade grandiosa do nosso amor!

Eu tenho uma carta para te dar, meu amigo... Porém, escondi-a, furtei-a aos teus olhos. Porque nosso poema de ternura ficará sempre, como uma creação delicada mas impossivel de contos de fada, longe das nossas mãos...

Nosso ideal é uma miragem fugidia, a deslumbrar de longe nossa vista incansavel. E' o brinquedo inatingivel que São Nicoláu esqueceu no cimo de um pinheiro gigante, todo reluzente e rendilhado de doçura, numa noite encantadora de Natal... - LOURDINHA.

A belleza é obrigação

A mulher tem obrigação de ser bonita. Hoje em dia só é feio quem quer. Essa é a verdade. Os cremes protectores para a pelle se aperfeiçoam dia a dia.

Agora já temos o **Creme de Alface** ultra-concentrado, que se caracteriza por sua acção rapida para embranquecer, afinar e refrescar a cutis.

E' um creme elaborado com os succos vitaminados da alface. A pelle que não respira resecca e torna-se horrivelmente escura. O **Creme de Alface** permitte a pelle respirar, ao mesmo tempo que evita os pannos, as manchas, as asperezas e a tendencia para a pigmentação.

O viço, o brilho de uma pelle viva e sadia voltam a imperar com o uso do **Creme de Alface "Brilhante"**.

AMORES CELEBRES

MARCO ANTONIO E CLEOPATRA

Marco Antonio foi um dos primeiros governantes a quem seu imperio importava menos que seu amor, pagando com sua honra, seu exercito e finalmente com sua vida, pelos poucos annos que passou ao lado de Cleopatra, a feiticeira rainha do Egypto. Com a pompa propria de um dos dictadores do poderoso imperio romano, Marco Antonio fez uma visita de estado á rainha egypcia. Enamorado de seu encanto e formosura, permaneceu no Egypto dez annos e deu ao objecto de seus amores immepsas propriedades pertencentes ao povo romano. Seus subditos se rebellaram e empreenderam a marcha contra os amantes reaes. Ao ser informado de que Cleopatra se suicidára, Marco Antonio, desesperado, atirou-se contra a ponta de sua afiada espada.

MARIA, RAINHA DE ESCOCIA, E BOTHWELL

Pelo amor ao conde de Bothwell, Maria, rainha de Escocia, perdeu seu throno e finalmente a vida. Tendo sido accusada de um "complot" para assassinar seu esposo com o fim de poder casar com Bothwell, Maria foi obrigada a renunciar a corôa. Desilludida, virou as costas á Escocia porque seus compatriotas haviam desterrado seu amante. Com a esperança de, mais tarde, tornar a ver o conde de Bothwell, a desthronada rainha fugiu para a Inglaterra, o paiz de seus inimigos. Ali foi feita prisioneira, e depois de esperar varios annos que Bothwell a salvasse, foi por fim decapitada como inimiga politica da nação.

O QUE CONVEM SABER

Uma mulher não procura nunca conquistar por meio de empurrões o seu logar para entrar em um omnibus ou em um bonde. Essa attitude permitte ao homem tratal-a sem a devida consideração.

•

Um homem nunca se senta em uma mesa de restaurante ou em uma casa de chá em companhia de senhoras com o chapeu na cabeça.

•

Quando sentamos em uma mesa para jantar não devemos começar logo a comer antes de todos estarem servidos.

•

Quando recebemos uma visita em nossa casa para almoçar ou jantar, é de bôa educação não acabarmos de comer antes da visita.

CABELLOS BRANCOS?

A Loção Brilhante fez voltar a côr natural primitiva em oito dias. Não pinta porque não é tintura. Não queima porque não contem saes nocivos. E' uma formula scientifica, cujo segredo foi comprado por 200 contos de réis.

E' recommendada pelos principaes institutos sanitarios do estrangeiro e analysada pelo Departamento de Hygiene do Brasil.

Com o uso regular da Loção Brilhante:

1.° — Desapparecem completamente as caspas e affecções parasitarias;

2.° — Cessa a queda do cabello;

3.° — Os cabellos brancos descorados ou grisalhos voltam á sua côr natural primitiva sem ser tingidos ou queimados;

4.° — Detem o nascimento de novos cabellos brancos;

5.° — Os cabellos ganham vitalidade tornando-se lindos e sedosos e a cabeça limpa e fresca.

A Loção Brilhante é usada pela alta sociedade de São Paulo e do Rio.

A' venda em todas as Drogarias, Perfumarias e Pharmacias de primeira ordem.

App. D. N. S. P. — N. 1213 — 6—7—923.

Peçam prospectos a ALVIM de FREITAS, unicos cessionarios para a America do Sul. Caixa 1379 — S. PAULO.

SEM AMIGAS na flôr da idade!

EXPERIENCIAS RECENTES PROVAM QUE 76 °/. DAS PESSOAS DE MAIS DE 17 ANNOS TÊM MAU HALITO, NA MAIORIA DOS CASOS, O MAU HALITO É MOTIVADO PELA MÁ LIMPEZA DOS DENTES. POR ISSO, RECOMMENDO O CREME DENTAL COLGATE PORQUE...

"COLGATE POSSUE PODER BACTERICIDA"

diz o cirurgião dentista Geison P. de Oliveira

E PORQUE COLGATE ELIMINA O MAU HALITO

"A espuma de Colgate contem o novo *ingrediente* que penetra até ás fendas escondidas entre os dentes — as quaes os dentifricios communs não podem limpar — livra-as dos residuos de alimentos e das bacterias que são a maior causa do mau halito, dos dentes embaçados e amarellos, das gengivas molles e das caries dolorosas. Por isso é que Colgate *limpa realmente os dentes*, embelleza, conserva as gengivas firmes e sadias e o halito perfumado".

RDC-P-39145-A

CURIOSIDADES

O PRIMEIRO LIVRO IMPRESSO NA INGLATERRA

Bartholomeu de Glanville, que floresceu no meiado do seculo XIV, escreveu "De Proprietatibus rerum", que foi impresso primeiramente in-folio, por Caxten, em 1480.

Foi traduzido para o inglez por Trevisa e impresso por Wynkin de Word, em 1507. O dr. Dibbi, nas suas "Typographical Antiquies", diz ser este "um volume de extraordinaria belleza e raridade typographica". Foi o primeiro livro que se imprimiu em papel na Inglaterra.

RECEITAS DE DOCES

BOLO COM RECHEIO DE GEMMAS

Faz-se uma massa com 2 chicaras de farinha de trigo, 2 chicaras de assucar, 2 ovos, 1|2 chicara de manteiga, 1|2 chicara de leite, 1 colher de chá de fermento e umas gottas de baunilha. Bate-se a manteiga com o assucar, accrescentam-se as gemmas e depois o leite, continua-se a bater e addicionam-se as claras batidas em neve e a farinha de trigo peneirada com o fermento. Leva-se a assar em forma de bolo ou taboleiro untado de manteiga. A' parte faz-se um recreio com 4 gemmas, 1 chicara de manteiga, e essencia de baunilha. Leva-se a cozinhar em forno lento. Depois que o bolo estives assado corta-se no centro e despeja-se o recheio. Com as claras faz-se uma glace branca ou rosada e enfeita-se. Volta novamente ao fogo brando para tostar.

TORTA DE MORANGOS E GELATINA

Meia chicara de morangos, 2|3 de chicara de assucar, 1 colher de sopa de summo de limão, 4 folhas de gelatina, 1|2 chicara de creme de leite, 8 cerejas e colher de sopa de sumo de limão, 1|8 de colher de sal, sumo de uma laranja e 1|4 de chicara de assucar. Misturam-se todos os ingredientes e despeja-se em uma forma enfeitada. Deixa-se gelar durante 3 horas. Antes de servir adorna-se com creme de leite batido.

PONHA BANANAS NA TORTA DE LIMAO

Muita gente tenta fazer tortas como as que vêm pintadas nas revistas e nunca consegue bons resultados. Experimente fazer essa deliciosa receita de torta de limão, que abaixo publicamos, com uma variante que leva duas bananas. Deve escolher duas bananas bem maduras que tenham a casca dourada, e já algumas pintinhas pretas.

TORTA DE LIMAO

2/3 da receita de capa que encontrarás mais adeante.
1 e 1|2 chicaras de assucar
1/2 chicara de farinha
2 colheres de sopa de fubá fino
2 e 1|2 chicaras de agua quente
3 ovos separados
6 colheres de caldo de limão
3 colheres de sopa de sumo de limão
6 colheres de sopa de assucar.

Cubra um prato de torta de massa fazendo um bolo todo a volta como se fosse uma pequena moldura. Leve para assar em forno quente durante 15 minutos. Deixe esfriar. Emquanto isso, prepare o recheio misturando 1 1|2 chicaras de assucar, farinha, fubá fino, sal e agua, levando para o fogo, mexendo sempre até engrossar. Bata as gemmas dos ovos e vá misturando aos poucos á farinha, mexendo sempre. Deixe ficar no fogo mais cinco minutos. Na hora de retirar do fogo, junte o succo e a casca do limão. Misture bem, deixe esfriar e ponha, dentro da casca da torta que vae acima. Cubra com clara batida com assucar e leve ao fogo durante 30 minutos.

Agora, antes de entrarmos na variação de bananas, quero dar a receita da massa para a capa.

CAPA DE TORTA

2 1|2 chicaras de farinha
1|4 de colher de sal
1|2 chicara de manteiga
1|2 chicara de gordura de porco.
Agua gelada.

Peneire juntos o sal e a farinha. Prepare a agua gelada pondo cubos de gelo na agua. Encha 3|4 de copo com agua e em seguida acabe de encher o copo com manteiga e a banha geladas. Derrame a agua e ponha a manteiga e a banha bem duras sobre a farinha cortando em pedacinhos pequenos. Vá juntando agua de 6 a 8 colheres de sopa no maximo e derramando sobre as bolinhas de manteiga e farinha aos poucos até fazer uma massa uniforme.

A massa não deve ser muito secca nem muito molhada. Use o menos possivel a agua.

Agora vae abaixo a receita que fará com que a torta de limão se converta em de bananas.

Corte as bananas em fatias e arranje em camadas alternadas com o creme de limão, cuja receita vae acima. Cubra com as claras e leve ao forno. As bananas e os limões combinam tão bem que você terá que repetir essa receita tantas vezes que acabará sabendo fazel-a de cór.

ELEGANCIA E DISTINCÇÃO

Linda toilette para jantar. A saia é inteiramente plissada. Blusa verde nilo com "points" brancos. Jaqueta de seda branca

A VIDA MODERNA E A BELLEZA DOS CABELLOS

Na época romantica, em que a mulher levava uma vida sedentaria, lendo versos ou bordando, os cabellos eram considerados mais bellos quanto mais longos fossem.

Mas a vida moderna, com seu dynamismo ,impoz á eterna companheira do homem, uma série de occupações que já lhe não permittem levar horas e horas deante do espelho, cuidando das suas sedosas tranças.

Foram, essas, provavelmente, as circumstancias que fizeram se popularizasse tão rapidamente a moda de cabelleiras curtas, que agora, vem sendo substituida pelo uso de cabellos ligeiramente mais compridos, para que possam ser penteados em estylos varios, alguns dos quaes relembrando as lindas cabeças das damas da Grecia heroica.

A mulher moderna porém, conta com innumeros elementos para proteger a belleza encantadoramente plasmada em sua cabelleira. Ha productos como o oleo, bandolina, loção e brilhantina Gessy — por exemplo, que além de permittirem fazer os mais difficeis penteados, fixando-lhes longamente a elegancia, dão aos cabellos um aspecto brilhante e sedoso.

O MENU DODIA

PATO COM LARANJA — POMBO ASSADO — MACEDONIA DE FRUCTAS

PATO COM LARANJA — Prepare um pato de vespera e tempere com sal e gottas de limão, 1|2 chicara de vinho e 1|2 de agua. Na hora de ir para o forno, cubra com fatias finas de toucinho inglez ou com manteiga, e leve a assar, sempre regando com o proprio molho. Depois de assado, parta em pedaços, arrume num prato e ao redor faça uma grinalda de pedaços de 10 laranjas descascadas. Desengordure o môlho, junte o caldo de 1 laranja, leve no fogo para ligar e sirva á parta. Forno moderado.

POMBOS ASSADOS — Depene, sapeque, esvazie e parta ao meio é pombos novos. Tome os figados e parta miudinho. Derreta uma colher de sôpa de manteiga, deite dentro 1 colher de sôpa de cebola picadinha e leve ao fogo para dourar. Incorpore uma fatia de pão de 2 dedos de espessura molhada em leite, retire do fogo, junte os figados, sal, e 2 gemmas. Recheie com isto as metades dos pombos, cubra com uma lamina de toucinho, amarre, junte manteiga e leve a tostar em fogo forte, depois tape e deixe cozinhar uns 25 minutos. Se seccar, junte agua. Retire os cinho. Toste 1 colher de chá de manteiga com outra de farinha de trigo, molhe com 1 concha de caldo e deite na panella onde assaram os pombos. Côe o môlho, desengordure, adiccione champignons partidos em rodellas e 1 calice de vinho do Porto. Abra 2 latas de "paté-de-foie-gras" e córte 12 fatias finas. Colloque os pombos no prato e sobre o rechelo uma rodela do "paté" e despeje um pouco de môlho sobre cada um.

MACEDONIA DE FRUCTAS — Parta em quadradinhos de 2 cm., 4 laranjas, alguns morangos e pecegos de compota. Póde variar de fructa ou usar o abacaxi de lata se, não fôr na época. Leve no fogo 250 grammas de assucar crystalizado com 1 chicara de agua e 1|2 clara de ovo. Deixe ferver, passe por um guardanapo e leve a tomar ponto de pasta. Junte o caldo da compota, e 1 calice de Kirsch ou de Curaçau. Depois de frito, junte as fructas e deixe na geladeira por algumas horas. Sirva em pratinhos de crystal. Póde botar cerejas seccas em logar de morangos.

PARA PREPARAR SEU CREME

Você gostaria de preparar o seu creme? Não ouso dizer que elle seja melhor do que os que se encontram para comprar, mas como creme é sempre melhor o mais fresco possivel, se você propria o fizer estará mais certa de que está usando um preparado realmente novo.

Use partes iguaes de oleo de amendoas, lanolina e manteiga de cacáo. Esquente o oleo em banho maria e, quando estiver bem quente, ponha a lanolina, mexendo-a até derreter. Em seguida misture a manteiga de cacáo, deixando ficar no fogo até formar um liquido bem igual. Tire do fogo e bata até ficar em consistencia de creme. Ponha num pote de bocca larga e guarde em logar fresco. Use esse creme como lubrificante no rosto, pescoço, mãos, cotovelos. Guarde-o sempre na geladeira. Não faça grande porção de uma vez. Como é muito facil preparal-o, você poderá fazer o sufficiente para dez dias e logo que precisar repetir.

FEIRA DE NOVA YORK

Um dos pavilhões mais attraentes da grande Exposição Feira de Nova York — E' o de Cuba. A representação cubana, sobre ser grandiosa, mostra tudo que ha de mais typico em Cuba em materia de dansas e ballados. Essas garotas que ahi estão, integram um corpo de ballados que desperta vivo interesse dos visitantes.

ILEGÍVEL

Para as creanças com menos de dez annos, apresentamos aqui quatro interessantes modelinhos.

O primeiro modelo é um conjunto de calça-bombacha e vestidinho de lãzinha estampada. E' um modelo ideal para a creança que frequenta jardim de infancia.

O segundo é para menina de oito annos e está confeccionado em lã listrada e produz um lindo effeito.

O terceiro modelo é para menino. O jaleco é em lã quadriculada.

Segue um modelo para menina em fazenda escura, com bolinhas brancas, adornado com um grande laço.

O QUE SÃO AS MULHERES

NA OPINIÃO DE ALGUNS HOMENS CELEBRES

Entre muitas e muitas outras, estas gentilezas que os homens teem dito sobre as mulheres e que hoje apresento á critica das leitoras. Só uma coisa, real e verdadeira, elles não gostam de dizer... por ser, talvez, por demais sabida: é que malgré, tout não passam sem ellas...

Lagrima de mulher é tempero de malicia — **Publius Syrus.**

Aquelle que se fia a uma mulher, fia-se a um ladrão.
Hesciole

A mulher deve, desde a mais tenra idade, aprender o papel de creada ao qual é destinada.
Goethe

E' sabido que entre todos os animaes, gatos, moscas, e mulheres, são os que mais tempo perdem na toillette — **Nodier.**

A historia da mulher é a historia da peior tyrannia que jámais existiu a tyrannia do fraco sobre o forte; mas é a unica que dura.

ELEGANCIA FEMININA

Gracioso modelo para baile em gaze violeta. O bolero é do mesmo tecido e bordado com margaridas no tom cyclomen. O lenço na cabeça é uma novidade do momento.

PARA EMBELLEZAR A BOCCA

Você já deve ter observado que as pessoas de nariz um pouco adunco possuem o labio inferior mais grosso do que o superior. As pessoas de nariz recto, e normal, possuem, quasi sempre, os labios mais ou menos em proporções justas e iguaes.

Mas, si você deseja crear um typo, saindo das normas communs, é preciso produzir uma ligeira desharmonia, sem que falte originalidade. Para isto, é necessario que estude o formato de sua bocca: grande, carnosa, pequena ou fina.

Para harmonizar o rosto deve-se dar importancia ás boccas sympathicas, grandes, do typo Joan Crawford. Geralmente essas boccas tornam o rosto sugestivo e agradavel. As morenas, de cabellos pretos, podem desenhar a bocca (hoje temos os pinceis proprios para este fim) semelhante á da referida estrella. A sombra para os olhos no tom

marron e o batom framboeza.

A bocca redonda e pequena favorece o aspecto de juventude; sua impressão de puerilidade provem da semelhança com as boccas infantis, que constantemente se apresentam na forma de O. Estas são as boccas dos rostos ovaes e olhos risonhos... Expressão alliada á cutis clara, fina e cabellos sedosos. O maquillage que mais lhes convem é o vermelho alaranjado, ou o vermelho cereja.

As boccas finas, parecem pertencer ao typo de mentalidade aguda. Quasi nunca dão impressão de bondade. Raramente offerecem impressão de nitidez e frescura. E' necessario que a pintura corrija este aspecto. O pincel póde augmentar o contorno dos labios, dando-lhes mais amplidão e um desenho mais perfeito. O tom do rouge deve ser vermelho escuro, o verdadeiro vermelho de cravo.

COLLECÇÃO DE MEIA ESTAÇÃO QUE OS COSTUREIROS APRESENTAM

A principal impressão suscitada pelas collecções de meia estação que os grandes costureiros parisienses acabam de apresentar é a volta á linha recta que muitas pessoas interpretam como um regresso á sabedoria. E é mistér confessar que a silhueta em forma de diabolo inspirada tão estrictamente nas romanticas "moças modelares" era ao mesmo tempo de applicação difficil e destinada a rapido fracasso. Dizemos de difficil applicação porque o busto estreitamente modelado e as saias muito curtas e amplas assentam bem em creaturas muito jovens, ao passo que os vestidos simples com ornamentos cheios de frescor — rendas, volantes e fitas — que representam um papel tão importante, destoam e tornam-se fóra de proposito e mesmo ridiculos quando a mulher que os usa já passou da adolescencia. De outro lado, o encanto juvenil dos novos modelos escolares tendo conquistado de dois mezes a esta parte o mundo inteiro, uma nova linha devia surgir absolutamente differente justificando a lei fatal, segundo a qual uma moda morre quando começa a viver fóra dos laboratorios da alta costura.

Quasi todos os costureiros parisienses reduziram o volume dos vestidos, a profusão de pregas, godets, volantes e apresentaram uma silhueta moderada, de "transição", com os hombros ainda cheios de fazenda e mangas largas, contrastando com as cinturas altas de corpete que modelam o busto até ás cadeiras. Mas os mais audaciosos, os verdadeiros creadores, não hesitaram em transpôr essa linha, offerecendo-nos uma longa e recta silhueta em fuso-pensil, como dizem os norte-americanos, com certo exaggero que chamam nova linha externa. Silhueta "sylphide" sem nenhuma interrupção do pescoço aos joelhos, como definiu Schiaparelli que sobre o assumpto apresentou uma série de estudos absolutamente inesperados: pregas horizontaes dispostas com muita arte e inspiradas nas decorações de mobiliarios, com fazendas cheias de reviravoltas simulando aventaes suspensos.

Os longos "fusos" de Jeanne Lanvin são tão estreitos, tão colantes que as saias devem ser talhadas aos lados, mormente nos modelos de baile.

Molyneux apresenta vestidos "directorio" e Alix que com seus modelos caracteristicos era especialista em grandes vestidos de estylo inspirados nos esplendores de Versalhes, em differentes épocas, apresenta este anno vestidos com muita fazenda, mas sempre rectos, raramente com cintura e cujo estylo amplo se limita a um "penneau" incrustado e ás vezes plissado, ora á frente, ora atraz.

São essas as preciosas indicações sobre a moda da proxima estação. Tudo isso evidentemente exige uma série de detalhes que darão á silhueta feminina de 1939 um aspecto inteiramente novo, um "cachet" de graça inimitavel que não poderia nascer senão em Paris. — **Rachel**

NÃO DIGA

Minhas forças Não Voltarão Mais!

Ha um elevadissimo numero de mulheres, cuja existencia é uma verdadeira "via cursis", lutando sempre contra as enfermidades; sua vida e a de seus familiares se convertem em um verdadeiro martyrio.

São surpreendentes, nestes casos, os resultados do Vigonal, tonico valioso, creado para augmentar a vitalidade, enriquecer o sangue, fortificar os musculos e restaurar o systema nervoso.

Se a fraqueza de v. s. persiste, se a sua convalescença é prolongada, se os outros fortificantes não restabeleceram a sua saude, não desanime. Faça v. s. uma cura com o Vigonal.

E' o tonico de grande poder nutritivo, que lhe restituirá a força, a saude e o vigor.

Vigonal

MODELOS DE INVERNO

Eis aqui dois elegantes "manteaux", proprios para a actual temporada. O enfeite de ambos consiste em tres cortes e são ligeiramente godets.

PARA O CONFORTO DO LAR

VARIAS RECEITAS

Quando você estiver pensando num jantar que se prepare rapidamente, para poder occupar-se com alguma coisa que a esteja tentando, experimente essa refeição de um só prato que damos abaixo, e que se chama Minestrone:

1/2 de carne de vacca com osso
3 1/2 chicaras de agua quente
1 chicara de vagens picadas
3/4 de chicara de aipo
2/3 de chicara de "petit-pois"
2 chicaras de folhas de repolho picado
1 chicara de cenouras em rodellas
1/2 chicara de cebolas
2 ramos de salsa
1 chicara de tomates
3 colheres de sopa de sal
Pimenta.

Ponha a carne para cozinhar e depois junte todos os ingredientes, excepto o spaghetti, azeite e queijo. Deixe em fogo brando durante quatro horas ou até que a sopa fique bem temperada com todos os ingredientes. Tire a carne e o osso. Apanhe a gordura da superficie e ajunte o spighetti, deixando cozinhar até que fique macio. Junte o azeite, e ponha o queijo para que cada um se sirva.

SOPA DE VERDURAS

Córte em pedacinhos: 4 cenouras, 4 nabos, 1 pedaço de abobora, 2 batatas e 1 cebola. Colloque em uma panella grande um osso, os temperos, e os legumes picados. Junte 4 chicaras de agua e deixe que cozinhem por 3 horas. No momento de servir retire o osso e addicione 1 colher de manteiga. Se preferir côe, para fazer um creme de Verduras.

OVOS ESCALDADOS

Torre seis fatias de pão preto. Encha uma frigideira com agua fervente e junte uma pitada de sal. Quebre seis ovos, sobre um pires, e deite-os na agua fervente, separados uns dos outros. Deixe que cozinhem por 5 e 10 minutos, despejando por cima colheradas de agua quente. Retire cada ovo com uma escumadeira e deposite sobre uma fatia de pão, cobrindo com uma colherinha de manteiga bem salgada. No centro do prato colloque cenouras e beterrabas cozidas, ou espinafre cozido e passado na manteiga.

"ROAST BEEF"

Colloque um kilo de carne e oito batatas em uma panella de assar. Tempere bem com sal e pimenta, pondo 2 colheres de manteiga sobre a carne. Leve ao forno, quente, por uns 40 minutos, regando de vez em quando com molho. Quando retirar o "roast beef" e as batatas engrosse o molho com 2 colheres de farinha de trigo, e agua quente ou caldo de carne. Despeje por sobre a carne, já arrumada na travessa, e disponha as batatas cozidas ao redor.

FRANGO DE CAÇAROLA COM CASTANHAS

2 frangos
6 chicaras de castanhas
2 latas de champignons
1 pimenta esmagada
3/4 de chicara de manteiga
10 colheres de farinha
4 chicaras de caldo de gallinha
1 chicara de creme
2 gommas batidas
2 gemmas batidas
Sal
1 chicara de miolo de pão.

Cozinhe o frango em agua e sal até que fique macio, e retire a carne dos ossos. Cozinhe as castanhas em agua e sa laté que fiquem macias e tire da casca.

Cozinhe os champignons em 1/2 chicara de manteiga até que fiquem corados. Junte a farinha e misture bem. Ponha o caldo de frango e o crême e chegue ao fogo para engrossar. Vá pondo aos poucos as gemmas de ovos e sal mexendo constantemente. Ponha numa fôrma camadas alternadas do frango e desse molho e colloque sobre tudo miolos de pão torrado com o resto da manteiga. Ponha para assar durante 30 minutos em forno moderado. A receita chega para 30 pessoas.

BELLEZA PARA SUA PELLE

Sua cutis póde voltar a ser clara, suave e avelludada em 3 dias

O creme Rugol dará á sua pelle o tom rosado e suave de um bébé. Antes de deitar-se applique V. S. este maravilhoso creme sobre a pelle. Elle penetra os póros, emulsiona as graxas e expulsa o sujo a poeira e todas as impurezas. Depois de applical-o convém enxaguar o rosto. O Rugol combate o acné, as espinhas, os cravos e a excessiva graxa da pelle. Contráe os póros dilatados e com rapidez faz desapparecerem as manchas, pannos, a tez avermelhada ou amarellecida. Rugol branqueia a cutis de 3 tons em 3 dias

RUGOL

A'S PESSOAS QUE TOSSEM

A's pessoas que se resfriam e se constipam facilmente. A's que sentem o frio e a humidade. A's que, por uma ligeira mudança de tempo, ficam logo com a voz rouca e a garganta inflammada. A's que soffrem de uma velha bronchite. Aos asthmaticos e, finalmente, ás creanças que são accommettidas de coqueluche, aconselhamos o Xarope São João. E' um remedio scientifico apresentado sob a forma de um saboroso xarope. E' o unico que não ataca o estomago, nem os rins. Age como tonico calmante e faz expectorar sem tossir. Evita as affecções do peito e da garganta. Facilita a respiração, tornando-a mais ampla; limpa e fortalece os broncchios, evitando as inflammações e impedindo nos pulmões a invasão de perigosos microbios.

Ao publico recommendamos o Xarope São João, para curar tosses, bronchites, asthma, grippe, coqueluche, catarrhos, defluxos, constipações e todas as doenças do peito (***)

A S M E I A S

A verdadeira distincção impõe o uso das meias. Sob o ponto de vista da esthetica e da feminilidade constituem parte integrante da elegancia da mulher.

As meias exercem acção protectora sobre os pés e pernas, impedindo o contacto da pelle com o ar carregado de impurezas, que circula na cidade.

Como impedir que a transpiração humedeça os pés? A meia evita maravilhosamente todas as molestias que essa transpiração acarreta.

As malhas finas, delicadas, que envolvem pernas e pés, embellezando a sua plastica, atenuam o attricto com o calçado e impedem o seu contacto, geralmente prejudicial sob o aspecto da hygiene.

Quem pretende abolir o uso das meias geralmente depila as pernas, expondo-as a serios perigos; póros que se abrem ao excesso, feridas, engrossamento dos pellos, que se vão tornando cada vez mais asperos e abundante.

Quantas vezes o exito de uma "toilette" depende das meias finas, bonitas, transparentes, em tonalidade que se harmonize perfeitamente com o conjuncto?

VARIEDADES

OS SABIOS E A BELLEZA

Ha quem diga que os sabios desprezam a poesia e a belleza. Nada é mais falso, principalmente em se tratando de sabios verdadeiros.

Henri Poincaré, um dos maiores genios mathematicos de todos os tempos, assim se exprime em "Science et Methode":

"O sabio não estuda a natureza por utilidade; estuda-a porque encontra prazer, e se encontra prazer é porque ella é bella. Se a natureza não fosse bella, não valeria a pena ser conhecida, assim como a vida não valeria a pena ser vivida. Não me refiro aqui á belleza que actua sobre os sentidos, a belleza das qualidades e das apparencias. Não que eu a menospreze, longe de mim tal idéa, ella, porém, nada tem que ver com a sciencia.

Refiro-me á belleza mais intima, oriunda da ordem harmoniosa das coisas, que só uma intelligencia pura pode appreender!..."

GRATIS!

Este Tubo de Creme Dental COLGATE!

A espuma do Creme Dental Colgate — que contem agora o novo ingrediente limpador e penetrante — se introduz nos intersticios dos dentes, até onde a escova não toca, e livra-os dos microbios e residuos de alimentos, que, geralmente, causam o mau halito, os dentes manchados, as gengivas molles e a carie destructora.

O Creme Dental Colgate limpa de verdade, embelleza os dentes, fortalece as gengivas e deixa a bocca fresca e perfumada. Obtenha esta amostra de Creme Dental Colgate, comprando dois sabonetes Palmolive.

Compre dois sabonetes Palmolive e comece, hoje mesmo, o tratamento de belleza. O sabonete Palmolive é feito da mistura secreta dos balsamicos azeites de Oliva e de Palma, conhecidos desde a antiguidade como os mais perfeitos elementos que a natureza produz para limpar e embellezar a cutis.

Não ha motivo para que a belleza da cutis termine nos hombros. Ser-lhe-á facillimo conservar a pelle de seu corpo tão suave e encantadora como a do rosto.

Todas as manhãs, banhe-se com Palmolive, dos pés á cabeça. Assim a pelle de todo o seu corpo ficará sempre macia, viçosa e juvenil.

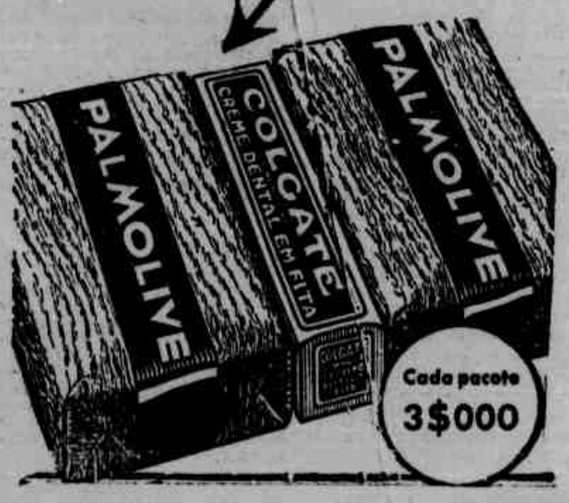

ILEGÍVEL

A VIDA NOS CAMPOS

SRS. CRIADORES:

VACINAS DOS CARBUNCULOS

O Departamento de Veterinária dos LABORATORIOS RAUL LEITE S|A prepara vacinas anticarbunculosas de garantida e rigorosa eficiencia.

— VACINA CONTRA O CARBUNCULO VERDADEIRO OU HEMATICO —

— VACINA CLARA OU UNICA CONTRA O CARBUNCULO SINTOMATICO OU MANQUEIRA —

— VACINA TURVA OU MIXTA CONTRA A MANQUEIRA E FALSAS MANQUEIRAS —

A venda na Drogaria Brasil e nos aviarios desta cidade e no Deposito dos LABORATORIOS RAUL LEITE, á rua do Amorim n.º 170, defronte á Matriz da Madre Deus — RECIFE — FONE 9598.

O PENSAMENTO DESAFIA O INFINITO

(Conclusão da 13.ª pagina)

silencio das suas reflexões e pelo poder da intelligencia. O planeta previsto pelos raciocinios de Le Verriér e encontrado visualmente por Galle, suggeriu logo novas hypotheses acerca da existencia de mais um astro desconhecido, perdido na amplitude do espaço sideral.

O NOVO SYSTEMA SOLAR

Quando, em 1834, antes da descoberta de Neptuno, discutiam os astronomos as differenças das taboas de Bouvard, relativas ás posições extentricas de Urano, annunciava Pater Andreas Hansen, que deveriam existir não só um astro invisivel, mas dois planetas occultos, de cujas attracções procediam á excentricidade de Urano. Commentando a descoberta de Neptuno e o processo empregado para calcular a posição incognita, Joseph Le Verriér adivinha com grande intuição: "Este triumpho nos deixa esperar, que depois de trinta ou quarenta annos de observações do novo planeta, será possivel obtel-o por sua vez, na descoberta daquelle que o segue, na ordem das distancias do Sol. Assim por diante. Iremos cair fatalmente, sobre astros invisiveis, em virtude da sua immensa distancia do Sol, mas cujas orbitas acabarão na sequencia dos seculos, sendo traçados com grande exactidão, por meio da theoria das variações seculares". Confiante na mechanica celeste e no positivo rigor dos calculos. Le Verriér quiz determinar a posição do planeta transpeptuniano. No seculo XIX, a existencia de Plutão apparecia como simples hypothese, não existindo base scientifica para traçar a sua gigantesca orbita. Le Verriér não descobriu o astro transneptuniano, annunciado pela sua theoria das variações seculares, devido á falta de dados necessarios. Outros astronomos tentaram revelar o novo mundo celeste. Em 1878, orientando-se pela captura dos planetas. Forber predisse a existencia do astro incognito. Um anno depois, Camille Flammarion fez referencia á existencia do futuro Plutão. O seu methodo de previsão tambem consistiu os theoria da captura dos planetas pelos cometas e na observação da queda das estrellas cadentes. Na approximação do foco solar, os cometas tornam-se brilhantes e particularmente visiveis, em virtude da illuminação da cauda e da coma, pelos raios do Sol. Esse phenomeno permitte situar a posição e a distancia da orbita cometaria. Explica-se a illuminação, pelos gazes oxycarbonados, que ficam radiantes ao contacto dos electrões do sol. Pretendia Flammarion, que o terceiro cometa de 1862 e as estrellas cadentes de 10 de agosto afastam-se além de Neptuno, na sua maior distancia do Sol. Queria dizer com isto, que deveriamos encontrar além da orbita neptuniana, um astro desconhecido. O dinamarquez Lau e o francez Gailiot fizeram, por sua vez, considerações sobre o corpo celeste, rebelde ás investigações. Nos Estados Unidos W. H. Pickering havia se dedicado ao estudo das orbitas cometarias, compondo a estatistica dos cometas conhecidos, desde a época chineza, até o anno de 1905. O astronomo norte americano iniciaria, para fixar a repartição dos afelios dos cometas, a distancia media do Sol e assim descobrir a posição do astro desconhecido, girando além de Neptuno. Chama-se afelio o ponto mais afastado do Sol e designa-se como perfelio o ponto mais proximo da orbita, na distancia do astro central.

Conhecem-se os cometas, pelo maior ou menor afastamento do Sol. Na por exemplo, dois cometas uranianos e dois cometas neptulanos. C. Fabry e Payet, como o astronomo sueco Stromgren, assignalaram que todos os cometas conhecidos mantinham a orbita elliptica, modificada depois pela attracção dos planetas. W. H. Pickering procurou demonstrar que o planeta transneptuniano poderia converter a orbita elliptica dos cometas, em orbita hyperbolica, no momento da opproximação do Sol. Fundamentando-se nas perturbações dos movimentos de Urano e Neptuno previu que o corpo transneptuniano deveria estar situado á distancia de 54,9 unidades astronomicas. Em 1919, P. Reynaud publicou um estudo sobre o systema solar, subdividindo-o em duas classes, distinguindo os planetas exteriores á Marte e os planetas exteriores a Jupiter. Tambem admittia além de Neptuno, um mundo celeste, invisivel nos telescopios mais possantes. Sem o ter descoberto, propos mesmo que o designassem de Plutão, nome que deveria prevalecer. Emfim, Percival Lowell construiu em Flagstaff, no Arizona, um observatorio e ahi estudou o planeta transneptuniano, deixando varios trabalhos e memorias. Lowell morreu em 1916, mas as pesquizas continuaram no Observatorio de Flagstaff. Em 1929, a direcção do Observatorio Lowell encarregou Clyde V. Tombaugh, de photographar toda a região celeste, onde deveria estar o planeta. As chapas photographicas localizaram um astro, que se deslocava entre as estrellas e assim descobriram Plutão, o nono planeta na ordem da distancia do Sol. Depois que o assistente Clyde W. Tombaugh encontrou Plutão, nas photographias de Janeiro de 1930, uma grande duvida se estabeleceu, sobre a autoria da descoberta do novo mundo celeste. Mostrou W. H. Pickring que os methodos de Lewell, differiam quasi totalmente do seu processo graphico, mais simples e intuitivo, dando a posição mais approximada do planeta descoberto. Pecival Lowell escolheu o systema analytico, empregado por Adams e Le Varrier, tomando na sua previsão por base, as perturbações de Urano. Para encontrar Plutão e corrigir a longitude hellocentrica, na data da perturbação maxima. Pickering observou sobretudo Neptuno e Urano. O seu methodo abrangia tres soluções, como determinar a data da maxima perturbação de Neptuno, pelo processo graphico, depois achar numericamente a longitude correspondente do astro incognito nesta data, emfim fazer á correcção da longitude por meio da orbita provisoria, no momento da observação. Assignala W. H. Pickering que se Lowell conhecesse a insignificancia da acção de Plutão sobre Urano rejeitaria o estudo das suas perturbações e adopfava a lei annunciada por Johann Elert Bode. De facto, essa lei dá para Plutão, uma distancia media de 38,8, em vez de 39,5 unidades astronomicas, distancia real. Discutindo a autoria da descoberta de Plutão, W. H. Pickering confessa que calculara a posição do astro, por differentes methodos. O seu primeiro calculo situou o planeta na longitude heliocentrica de 105,8, em 1900. Neptuno encontrava-se na longitude 85°,7 e Pickering aguardava que se afastasse Neptuno. Pareceu-lhe impossivel utilizar essa perturbação até 1924. Calculando o logar de Plutão para 1920, fez tirar quatro photographias de determinada região celeste, no Observatorio do Monte Wilson, sem encontrar o nono planeta solar. Dez annos mais tarde, tomaram algumas photographias no Observatorio Lowell e perceberam desta vez Plutão, de conformidade com Grommelin, numa longitude pouco differente, da longitude calculada por Percival Lowell.

Logo que a orbita de Plutão póde ser mais rigorosamente conhecida, as chapas photographicas do Observatorio do Monte Wilson soffreram novo exame. O planeta descoberto em 1930, encontrava-se tambem nas photographias de 1920, differindo a sua posição apenas 1°15 em longitude. Succedeu estranhamente, que nem Percival Lowell, nem W. H. Pickering examinaram as photographias de 1920 e assim Plutão deixou de ser descoberto nessa data. Pickering perdeu a gloria de ser o autor da mais notavel descoberta astronomica dos tempos actuaes Percival Lowell calculava que o astro deveria estar a cento e quatro gráos de longitude heliocentrica. No momento da sua descoberta photographica, a sua posição accusava cento e oito gráos de longitude heliocentrica. Depois de cincoenta e sete annos de pesquizas, a photographia provou que a mechanica celeste mantem-se infallivel. Plutão, dista do sol quarenta e cinco unidades astronomicas. Como a unidade astronomica, para medida das distancias planetarias, equivale a cento quarenta e nove milhões e quinhentos e um mil kilometros, cifra que marca o afastamento da Terra ao Sol, o planeta transneptuniano dista seis bilhões e cento e vinte sete milhões de kilometros do astro central. Baseados na orbita de Neptuno e nas pertubações produzidas pelos grandes planetas. Seth B. Nicholson e Mayall avaliam o seu diametro, em onze mil kilometros, que conta doze mil setecentos e quarenta e dois kilometros. A translação de Plutão em torno do Sol, gasta duzentos e quarenta e oito annos. A nova gloria da mechanica celeste multiplicou os limites do systema solar. A sua amplitude, que orçava em quatro bilhões e meio de kilometros, até a orbita de Neptuno, distendeu-se para sete bilhões de kilometros.

Os mais eminentes mestres da medicina brasileira são unanimes em dizer que não se deve tomar remedio que contenha THYMOL, sem exame medico previo. Póde intoxicar (envenenar). Veja a bulla antes.

BICHEIRAS -CRESOS-

O produto mais concentrado, mais ativo e mais economico para cura rapidissima das bicheiras.

CRESOS é um produto do Departamento de Veterinaria dos LABORATORIOS RAUL LEITE S|A.

A venda na Drogaria Brasil, nos aviarios desta cidade e no Deposito dos LABS. RAUL LEITE, á rua do Amorim n.º 170, defronte da Matriz da Madre Deus — RECIFE — FONE 9598.

A ALFACE

Pode ser considerada, a alface, dos legumes ou verduras mais usadas no Brasil. Fornece um elemento de primeira ordem na nutrição pela presença das vitaminas que são encontradas em seus tecidos.

A alface, realmente contem em quantidade apreciaveis as vitaminas A, B, C, D e E, qualidades essas, que são sufficientes para combater as respectivas doenças de carencia do elemento em questão.

O solo para uma boa cultura de alface deve ser bastante rico de humus, sem entretanto se apresentar pesado como os terrenos carregados de argilla ou de excesso de massa de estereo; desde logo deve-se dizer que o estereo é um elemento capaz de quebrar a riqueza ou adherencia forte dos terrenos argillosos; deve ser usado, entretanto, com cautela e dentro de medida; o estereo fresco ou "verde" não deve ser empregado nas culturas como a da alface, pois só males poderá roduzir, "queimando" as plantas. O os terrenos porosos, permeaveis e ricos, como já ficou dito, são os que servem para a cultura da alface.

Além do estereo deve-se empregar a adubação chimica, pois nem sempre o estereo só por si basta para fazer a planta produzir em condições economicas e em quantidades que podem ser medidas nos moldes das verdadeiras culturas fartamente compensadoras. Como a alface é planta que produz com facilidade, não ha necessidade de adubação quando se tem de cultival-a para os gastos da casa, pois em qualquer terreno de quintal, de mediana fertilidade, tendo um pouco de estereo, a alface nasce, cresce e produz boas folhas. A adubação chimica só vale quando se tenha de fazer a cultura commercial. Em tal caso pode-se applicar por 100 metros quadrados cerca de 4 kilos de superphosphato; 2 kilo de chloreto de potassio e outro tanto de sulfato de ammonea, que se enterra com a necessaria antecedencia.

O adubo anotado, tal no caso o sulfato de ammonea deve ser posto na terra pouco antes da plantação, pois é de assimilação prompta.

Pode, a alface, ser semeada durante o anno todo. Faz-se a sementeira e procede-se ao transplante. Para ter alface o anno todo deve-se semear de 20 em 20 dias ou todos os mes.

A transplantação em viveiro ou seja a transplantação intermediaria entre a semeadura e a plantação definitiva não é indispensavel; pode ser supprimida.

Quando se fiz o plantio no logar definitivo deve-se procurar um dia chuvoso ou nublado e regar as plantinhas depois de mudadas.

Machina D'Andrea

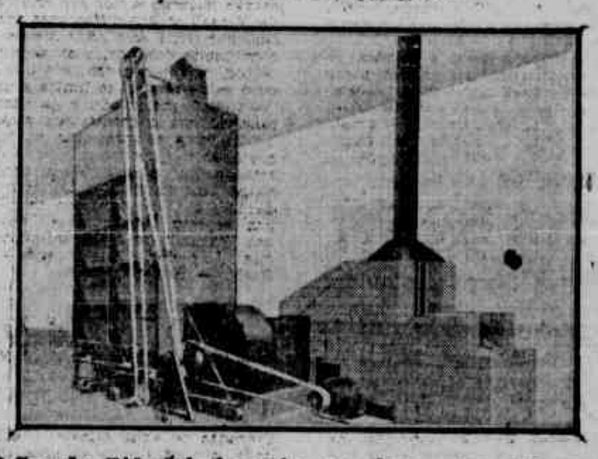

O Secador D'Andréa é o unico que séca as raspas de mandioca sem necessidade do uso da Prensa.

Fornecemos especificações e preços para Installações completas ou machinas independentes para Mandioca, Café, Arroz e Milho.

DISTRIBUIDORES PARA TODO O NORTE DO BRASIL:

ALMEIDA, FONTES & CIA. LTDA.

Rua Vigario Tenorio 155 — Caixa Postal 529 — RECIFE

Safra algodoeira de Pernambuco no anno agricola de 1938|39

Communicado da Inspectoria do Serviço de Plantas Texteis: — A Inspectoria do Serviço de Plantas Texteis acaba de apurar a ultima safra algodoeira de Pernambuco, encerrada em junho do corrente anno e que fôra estimada em 25 milhões de kilos.

Assim, verificou-se que a colheita do anno agricola de 1938/1939 foi de .. .. .. 22.567.187 kilos. Vê-se, pois, que o referido anno agricola foi, para a lavoura em apreço, muito pouco favoravel.

Dentre os varios factores que mais contribuiram para a diminuição da producção na safra que acabamos de apurar, figuram como de maior influencia — a quéda de preços verificada quando justamente se iniciava o plantio e a inconstancia do tempo, tendo faltado chuvas nas épocas mais necessarias, para sómente chegarem em occasiões impropria, como se observou durante a colheita.

A safra anterior (1937-38) que foi uma das maiores de Pernambuco, alcançou 27.878.867 kilos. Cotejada com a recem-finda, vê-se que tivemos uma reducção de 5.311.680 kilos. Mas, devemos salientar que nenhum Estado nordestino terá escapado ás desastrosas consequencias dos dois factores acima apontados.

Folgamos, no entanto, em registrar que, se perdemos em volume, ganhamos em qualidade, pois tanto em fibras como em typos observou-se em o nosso algodão accentuada melhoria.

Os typos de 1 a 4, que na safra passada alcançaram apenas 30/35% do volume total, na de que aqui occupamos attingiram a 35,72%. Tivemos tambem a porcentagem de fibras longas de 34 milimetros acima, augmentada de 0,62% para 3,26%, o que representa melhora bem apreciavel.

O quadro abaixo mostra como foi realizada a apuração.

APURAÇÃO DA SAFRA ALGODOEIRA DE 1938/39, (de 1-7-938 a 30-6-939)

Algodão exportado .. .. ks.	10.742.397	
Algodão consumido pelas fabricas .. .. ks.	13.175.416	
Algodão exportado pelas fronteiras .. .. ks.	162.455	24.080.268
STOCK:		
No Recife .. .. ks.	1.709.851	
Nas fabricas .. .. ks.	1.196.667	
No interior .. .. ks.	1.441.422	4.347.940
TOTAL		28.428.208
DEDUÇÃO: stock da safra 1937/38		5.861.021
Total da safra algodoeira de 1938/39 .. .. ks.		22.567.187

Comparativo das safras algodoeiras de 1937/38 e 1938/39:

1937-39	27.878.867
1938-39..	22.567.187
Differença	5.311.680 ks., correspondente a 19 %

O REI DOS DESINFECTANTES HA MAIS DE 50 ANNOS!

CREOLINA PEARSON é o desinfectante mais puro e o mais economico, não sendo de "PEARSON" não é "CREOLINA".

Remedio efficiente e inegualavel contra todas as doenças do gado.

Vende-se nas lojas de ferragens, drogarias, etc., em latas e vidros, grandes e pequenos.

Peçam GRATIS o nosso Guia Medical "A SAUDE DOS MEUS ANIMAES"

PEARSON & CIA. LTDA.
Caixa Postal 2201, Rio de Janeiro

Creolina Pearson

"Necessidade da queima dos animaes mortos"

E' corrente entre muitos dos nossos criadores, a lamentavel praxe de enterrar os animaes que morrem ou mesmo deixal-os expostos nos campos, onde os urubu's e os cães famintos encarregam-se de destruil-os.

Esta praxe é extremamente prejudicial aos rebanhos e precisa ser combatida, pois do contrario não conseguiremos exterminar as molestias contagiosas que grassam em todos os Estados da União.

Tudo porém depende da bôa vontade dos criadores, não deixando seus animaes mortos expostos ao ar livre, nem são pouco enterrando-os.

Os animaes mortos, devem ser destruidos pelo fogo, por ser esta a verdadeira medida de se assegurar a destruição dos germes.

No primeiro caso acima, o pasto terá irremediavelmente infecção e os urubu's cães e o vento, espalharão a molestia aos pastos visinhos.

No caso dos animaes mortos serem enterrados, os vermes ao revolverem a terra, trarão os germes para a superficie do solo, no que são auxiliados pelas aguas das enxurradas.

A camada superficial do solo, como vemos, é a que maior interesse apresenta para a hygiene, porque é sobre ella que se encontram os microorganismos ou os parasitos prejudiciaes não só aos animaes domesticos, como ao homem. Justifica-se, o grande numero de microorganismos na superficie do solo pela presença ali do oxygenio e materias organicas, elementos indispensaveis á vida destes agentes patogenicos.

Conforme a profundidade do solo, a quantidade de germes por milimetro cubico varia; assim, na superficie do solo encontramos approximadamente 450 mil bacterias por milemetro cubico, a um metro de profundidade do solo existem mais ou menos 150 mil bacterias por milimetro cubico e a 3 metros de profundidade, as bacterias não mais são encontradas.

Vejamos rapidamente, quaes as bacterias e virus patogenicos para os animaes domesticos, que encontramos sobre o solo:

Clostridium tetani (tetano); Bacillus anthracis (carbunculo hematico); Clostridium Chauvei (carbunculo sintomatica); Mycobacterium tuberculosis (Tuberculose humana e bovina); Mycobacterium tuberculosis avium (tuberculose aviaria); Pfeiferella maillei (mormo); Clostridium aedematis-maligni (grangrena gazosa); Streptococus equi (garrotilho); Clostridium botolium (botulismo); Salmonella anatum (tifo dos patos); Salmonela gallinarum (tifo das galinhas); Pasteurela avicida (peste aviaria); Pasteurela cuniculida (peste dos coelhos); Pasteurela suis-septica (peste dos porcos); Pasteurela boviseptica (peste dos bois).

Tambem encontramos sobre o solo o virus rábico, o virus da febre aftosa, e emfim, os ovos, larvas e ninphas de helmintos e artropodos.

A resistencia de certos microorganismos e virus no solo dos cemiterios ou nos logares onde foram enterrados os animaes domesticos, é extraordinaria e merece especial referencia. Assim o virus da raiva resiste até 45 dias, o bacilo da tuberculose resiste até 95 dias, os esporos do bacilo do tetano resistem até 16 annos; de formidavel resistencia são os esporos do bacilo do carbunculo hematico que se conservam vivos até 17 annos depois de enterrados os animaes victimados por este germen.

O ANNUNCIO é a alma do NEGOCIO; quem não annuncia, não VENDE!

DAHLIAS CÔR DE LARANJA

Quasi incalculavel é o numero de Dahlias "côr de laranja", de colorido constituido por uma feliz mistura de amarello e vermelho. Innumeras são igualmente as Dahlias de matiaes cupreos, a cor de bronze, ambar, côr de castanha. Entre ellas figuram: a "Couronne d'or" (coroa de ouro), uma variedade alta, cujas hastes firmes e longas elevam as grandes flores meio esphericas muito acima do tufo da planta.

A folhagem é altamente decorativa. A manutenção dos flores é impeccavel; sua resistencia ás intemperies nunca será louvada em demasia. As petalas bem largas e consistentes, deliciosamente onduladas, são matizadas de bronze e cobre sobre fundo amarello-ambar. Graças a esta harmoniosa combinação de meias-tintas e á sua posição horizontal, as flores produzem a mais agradavel sensação sob a luz electrica, conservando-se frescas por muito tempo.

"Mary Murray", creação inglesa, é considerada como a mais linda Chrysandahlia. As petalas dessas enormes flores, estreitissimas e parcialmente curvas, formam admiravel estrella do mais intenso, do mais puro laranja - avermelhado. O crescimento é alto, a manutenção das flores muito boa.

O unico defeito é — e isto é commum em todas as Chrysandahlias — a sua menor durabilidade depois de serem cortadas. O colorido laranja-puro, ou laranja-sanguineo, encontra-se na "Socrates" typo das Chrysandahlias. As duas variedades são de crescimento meio alto até alto e distinguem-se mais pelo formato das suas flores do que pelo colorido. A "Finlandia" possue o maravilhoso colorido de um pessego madurp matizado de ambar e de laranja-avermelhado. Seja ainda permittido chamar a attenção para as ultimas novidades, a "Nagels Meentérs tuck" (a obra prima de Nagel) e "Lord Lambourne", cujas tintas castanho-bronzeadas e brunetes não poderão ser excedidas em belleza e raridade. O mesmo se dá com a "Jane Cowl", surpreendente novidade americana, que pertence ás Dahlias gigantes, côr de ouro velho matizado de salmão e com as orlas rosa-pessego. Verdadeira perola temos na "Aureola", do typo nenuphar, cujas graciosas flores médias são do mais belo ambar-dourado. Existem duas variedades bicolores: a "Cigarrette", côr de laranja com as pontas brancas, e "Taendelei" (Brincadeira), do typo Cactus melhorado, cujas petalas são brancas e amarello-ôcres. Emfim, temos ainda a incomparavel "Uranus", de cor de canella matizada, cobre e bronze, sendo as pontas das petalas fusiliformes e brancas.

ALGODÃO

Installações de Limpadores de algodão em caroço, com Separadores "NELVINO" por corrente de ar.

Ventiladores de sucção para algodão em caroço.

Distribuidores e demais pertences para modernizar descaroçadores de quaesquer fabricantes.

O beneficiamento de algodão, requer as necessarias providencias de limpeza antes do descaroçamento.

E' possivel hoje em dia adaptar 1, 2, 3, 4 ou 5 descaroçadores com a necessaria apparelhagem, de modo que os mesmos podem ficar como installações type SEMI-UZINA. Unicos distribuidores para o norte do Brasil

ALMEIDA, FONTES & CIA. LTDA.

Rua Vigario Tenorio 155 — Caixa 529 — RECIFE

O TRATO DAS VACCAS LEITEIRAS

RESULTADOS EVIDENTES

E' uma necessidade e tem por fim conservar a pelle limpa, libertando-a das sujeiras produzidas pela mistura dos productos das glandulas ebaceas e sudoriparas, com os detritos epidemicos e as poeiras.

Estas sujeiras, invadidas pelos germens saprophytas e decompondo-se, provocam irritações da pelle e servem de abrigo a varios parasitas e alimento para outros. As sujeiras em apreço são de natureza para impedir a acção vivificante dos agentes exteriores sobre a pelle e tornal-a menos sensivel ás excitações que vem de fóra e os actos reflexos que essas ultimas devem provocar normalmente; a funcção de regulador thermico, a de digestão, de Invervação e da respiração cutanea são influenciadas desfavoravelmente pela falta de trato...

Consegue-se pelo trato:

a) — tornar a pelle mais macia, os pellos mais luzidos, emfim embellezar os animaes;

b) — prevenir as molestias cutaneas de natureza parasitaria;

c) — evitar as irritações devidas ás poeiras e sujeiras;

d) — favorecer as funcções normaes da pelle e concorrer para purificação do sangue.

Quando bem executado, constitue, o trato, uma massagem excellente, a qual estimula a circulação peripherica e torna os musculos mais rijos; além do mais, a massagem da pelle, por fricções repetidas, tem acção reflexa sobre as contracções dos intestinos e a secreção das glandulas digestivas, determinando uma melhor utilização dos alimentos.

O trato dispensado ás vaccas accelera as funcções da pelle, a qual desempenhará, por sua vez, melhor o seu papel de eliminadora dos productos nocivos; esso não corresponda a isso, os productos em apreço serão eliminados pelos rins, mas uma parte poderá sair pelo ubere e passará no leite.

E não é raro observar que o leite proveniente de vaccas sem trato apresenta um cheiro de estabulo.

Este cheiro é devido a varias causas que convem enumerar:

1.º) — ao estabulo sem ventilação, onde o ar nunca é renovado;

2.º) — ás camas sujas e dejecções que não são retiradas do estabulo com regularidade;

3.º) — á permanencia de leite no interior do estabulo sem hygiene, deixados os recipientes abertos após a ordenha;

4.º) — ao leite proveniente de vaccas que nunca receberam trato.

A pelle que funcciona mal, deixa passar as toxinas não expulsas pelo ubere no leite e mais os pellos soltos, e as sujeiras da pelle caem no leite durante a ordenha.

Mas se o trato pelas fricções repetidas provoca a excitação do systema nervoso sub-cutaneo, e este, por acção reflexa, se transmitte ao intestino, a digestão é activada e o appetite das vaccas melhorado. Em consequencia, as vaccas se alimentam melhor e a propria secreção do leite augmenta, produzindo ellas melhor e mais leite.

A respeito, convem mencionar a experiencia classica, realizada por Bacchaus com 10 vaccas leiteiras, que receberam trato (raspadas e escovadas) durante 14 dias e durante outros tantos dias não receberam nenhum trato. Eis os resultados:

	Kgrs. de leite	Extr. secco %	Subst. butyr. %
Com trato	2.087	11,77	2,80
Sem trato	2.007,0	11,44	3,14

Como se vê, o trato das vaccas determinou um augmento de 80 kgrs. de leite, e o extracto secco passou de .. 11,44 por cento para 11,77 por cento, conservando-se mais ou menos a riqueza butyrosa.

Além disto, o trato das vaccas permittiu extrair o leite limpo e sem cheiro de estabulo.

A influencia da limpeza das vaccas e do estabulo sobre a riqueza bacteriana do leite foi posto em evidencia por Ayer, Cook e Kiemer nas experiencias realizadas nos Estados Unidos.

Vaccas sujas, ubere e tetas não lavados, esterco retirado uma vez por semana	17.027
Vaccas sujas, ubere e tetas lavados, esterco retirado duas vezes por semana	3.866
Vaccas limpas, ubere e tetas não lavados, esterco retirado diariamente	4.524
Vaccas limpas, ubere e tetas lavados, esterco retirado diariamente	2.154

As vaccas leiteiras devem, pois, ser raspadas e escovadas diariamente, e, se, ás vezes, algumas apparecem com os quartos traseiros um tanto sujos, é preferivel então laval-as com agua e sabão.

Na boa época, os banhos geraes servirão para completar o serviço de limpeza.

Em resumo, diremos que o trato das vaccas leiteiras é uma operação extremamente util e se justifica plenamente por motivos de ordem physiologica, hygienica e economica, influindo favoravelmente sobre a qualidade e a quantidade do leite, bem como sobre o aspecto, saude, vigor e productividade das vaccas.

Os cuidados dispensados ás vaccas são aquelles dados pelos vaqueiros incumbidos do serviço de estabulo, e mais outros dados pelo capataz ou pelo veterinario.

Os primeiros são cuidados diarios e constantes, ao passo que os ultimos são excepcionaes, dispensados só em casos de accidentes ou molestias mais ou menos graves.

As vaccas, no estabulo, devem receber pelo menos um trato diariamente, utilizando-se os vaqueiros, para o citado fim, dos seguintes instrumentos e objectos: raspadeira, escova de raiz, escova de crinas, esponja e pannos limpos.

A operação consiste no seguinte: passar primeiro a raspadeira em attrito mui suave e sobre tudo o corpo; depois, com o escova, tirar as poeiras, escamas e pellos soltos; finalmente, lavar cuidadosamente com a esponja só embebida de agua, ou com a escova e ensaboar as partes sujas pelas dejecções (as partes traseiras, ubere e cauda). As vaccas chegadas do campo, que não receberam trato conveniente, apresentam-se no estabulo, ás vezes, magras, com a pelle suja, cheias de gafeiras, bernes e carrapatos, sendo, em taes condições, a raspadeira e a escova, em geral, insufficiente para fazer uma boa limpeza.

E' preciso, neste caso, desembaraçar primeiro a pelle dos carrapatos, mediante um banho de carrapaticida, e extrair os bernes; quatro ou cinco dias, dar-se-ão duas ou tres lavagens com sabão e, em seguida, continuar a conservar o asseio da pelle por meio da raspadeira e a escova. Finalmente, o vaqueiro lavará o ubere e a cauda com agua e sabão, e, por ultimo, passará o pente nas vassourinhas.

O trato das vaccas deverá effectuar-se de preferencia de manhã ou durante o dia, convindo, na occasião, deixar as portas e janellas abertas para clarear e ventilar o local e facilitar as condições do serviço.

MÃES, CUIDADO!

Não deis vermifugos em pilulas. Elles não vitalizam, mas matam vossos filhos.

SAFRA ALGODOEIRA DA PARAHYBA, NO ANNO AGRICOLA DE 1938|1939

Communicado da Secção de Plantas Texteis do vizinho Estado da Parahyba: —

Exportação		38.315.060,5
Consumo		3.671.632,5
Stock em 30 de junho		2.648.867,0
TOTAL		44.635.460,0
DEDUCÇÕES		
Stock da safra anterior	3.938.026,0	
Algodão ré-exportado	3.896.597,0	7.854.623,0
Producção		36.781.837,0

COMO COMBATER O MAL DO CHIFRE OU BRÓCA DOS BOVINOS?

com

KUROS

Tratamento garantido

KUROS é um produto do Departamento de veterinaria dos LABORATORIOS RAUL LEITE S|A, Rio de Janeiro.

Deposito nesta cidade: Rua do Amorim nº 170 - Fone 9598

FORO E JUDICATURA

EVARISTO DE MORAES DEFENSOR DO DIVORCIO!

CONSIDERAVA O DESQUITE UMA INCONTESTAVEL ESCRESCENCIA JURIDICA — O DIVORCIO, MEDIDA DE LEGITIMA DEFESA SOCIAL, E' UMA NECESSIDADE INADIAVEL — UM TRABALHO INE'DITO DO CRIMINOLOGISTA BRASILEIRO

RIO — Durante uma visita á residencia do dr. Evaristo de Moraes, tivemos o ensejo de obter um precioso original, ainda inedito e sem titulo, em que o insigne criminologista aborda a questão do divorcio.

A' excepção dos sub-titulos, a integra desse trabalho é a seguinte:

DIVORCIO, MEDIDA DE LEGITIMA DEFESA SOCIAL

Ha certos factos sociaes que reclamam, pela razão da sua decisiva influencia na indole de um povo, medidas de natureza verdadeiramente prophylacticas.

E', por assim dizer, o affluxo de um direito gerado pelas necessidades da vida em sociedade e que brota do sentimento humano como uma supplica contra as prescripções do direito objectivo, arraigado nos textos tradicionaes de leis macrobianas que não mais se conciliam com o padrão de vida attingido pela evolução dos povos, tidos como civilizados.

O espirito do seculo reclama, através da consciencia collectiva, a sancção daquelle direito, o qual se configura, em todas as suas faces, como subsequente necessidade de attender a um problema social, cuja solução repousa no instituto do divorcio.

O divorcio, medida de legitima defesa social, é uma necessidade inadiavel e que requer uma legislação adequada que se harmonise com os interesses em choque, daquelles que vivam ou venham a viver sob os laços do matrimonio.

O DESQUITE, UMA ESCRESCENCIA JURIDICA

De que vale a separação de bens e de corpos, concedida pelo desquite — incontestavel escrescencia juridica — quando a felicidade que se desejou alcançar morreu no relusir do proprio alvorecer?! De que serve a scisão de um regimen conjugal que rouba a mulher o direito do uso do nome do marido e que tira ao homem, como áquella, o de convolar novas nupcias?! De nada, de coisa alguma! Muito ao contrario! E' uma situação insustentavel e que reverte em doloroso prejuizo ás partes!

A mulher fica sem estado civil compativel com a communhão social, porque é "uma desquitada", criatura em quem pairam as mais pejorativas duvidas de honestidade, criatura que carrega comsigo o estigma cruciante de abjurações improcedentes, sendo vista sempre e sempre de soslaio pela sua situação social indefinida... "Honesta fama est alterum patrimonium"...

Não seria desacertado dizer que o Desquite é um "status civile" responsavel como factor de influencia notavel na prostituição.

RESULTANTES DO DESQUITE

A mulher, desde que tenha estabelecido o primeiro contacto carnal com o homem, desperta, no seu organismo, a funcção physiologica necessaria e humana dos orgãos de reproducção, exigindo, para a sua vida, as relações sexuaes, afim de attender seus "status necessitatis" como sêr normal.

Diz Chrysolito de Gusmão no seu notavel trabalho DOS CRIMES SEXUAES, pagina 24, que, "a funcção sexual, como a da alimentação, decorre dum instincto de significação profunda primordial em toda a infinita seriação dos sêres vivos, monocellulares ou pluricellulares, invertebrados, como vertebrados inferiores e superiores.

E' a symphonia da vida buscando, pela alimentação, conservar o individuo e, pela funcção sexual, continuar a especie através da reproducção. Essa, a causalidade finalistica ou a sua finalidade causal".

Prival-a, portanto, daquella funcção, humanamente precisa e de importancia vital para o perfeito equilibrio physiologico do seu organismo, é o mesmo que oriental-a para caminhos incertos e duvidosos, em direcção — não raro — ao prostibulo!

Se ella não enveréda por sendas de tal jaez, os constantes recalques fazem-na usar da pratica de actos incompativeis com o bom senso moral, como o auto-erotismo, a masturbação, responsavel, em grande parte, pelas psycho-neuroses, das quaes resultam, muitas vezes, casos typicos de desequilibrio mental.

A mulher *verbi gratia* que é seviciada pelo marido, soffrendo torturas physicas e moraes, maltratada, constantemente, pela sanha mórbida de um homem a quem tomou, "bona fide", para esposo e que a castiga pela imposição irrefreavel dos seus sabores bestiaes, não revelados antes do consorcio, terá, por ventura, de se sujeitar á vontade de tão repugnante quão vil e deshumana féra? Será o desquite solução bastante para esse problema, conferindo á victima o ensejo de encontrar a ventura que lhe fôra roubada pela crueldade de um individuo anormal e de instinctos tão deploraveis?

O PODER MARITAL

No volume 4.º, pag. 647 da REVISTA DE DIREITO, lê-se:

"... O poder marital jámais se pode exercer pela brutalidade, pela insolencia, pelo castigo.

Pode-se admittir o direito de correcção domestica do pae para com o filho, do mestre para com o discipulo, nunca do marido para com a mulher.

O casamento tem por fim, além da prole, o complemento moral dos dois sêres, a cultura dos sentimentos pela influencia reciproca, não pode ser a degradação da mulher, humilhada pelo castigo, batida como uma escrava.

O poder marital é instituido em beneficio da mulher, o homem representa a força e, portanto, a protecção, o amparo, não pode ser convertido na tyrannia, no opprobio.

A sevicia constitue a mais degradante a mais pungente injuria que uma mulher pode receber de seu marido, torna impossivel a vida em commum. Um caso isolado de sevicia autoriza, portanto, o divorcio".

.. ..

A HARMONIA DAS LEIS COM AS NECESSIDADES HUMANAS

E' exuberante o acervo de argumentos irrefutaveis e consubstanciados pela profusão de exemplos que se verificam, diariamente, através os noticiarios da imprensa e em face de eloquentes indices estatisticos, para sustentar a defesa da presente questão, cuja consistencia aflora, inconfundivel, do nosso bom senso, liberado de quaesquer preceitos dos dogmaticos ou religiosos e avesso a compromissos que contrariem a harmonia das leis com as necessidades humanas, cada vez mais complexas pela razão do seu preparo evolutivo.

O DIVORCIO REDUZ O COEFFICIENTE DA CRIMINALIDADE PASSIONAL

Além de contribuir para o decrescimo do indice da prostituição, o Divorcio reduz — como sóe acontecer nos EE. UU. da America do Norte e em varios paizes da Europa — o coefficiente da criminalidade passional, porque evita a prolongação da hostilidade entre os conjuges que, por motivos diversos se incompatibilizam! Não os obriga, portanto, a uma vida insustentavel, na qual, os conflictos constantes provocam os mais espinhosos recalques, enkystando a consciencia e germinando no cerebro a idéa de um funesto desfecho...

E nem se diga que o Desquite não concorre, incisivamente, para as uniões de caracter illegal, afastando do seio da sociedade, pares que se amam e cujos corações se fundem com a belleza de uma sinceridade sem macula, limpida como é limpido tudo o que é natural e espontaneo...

Corrigir casos dessa natureza, evitando a união do homem com a mulher além das "justae nuptiae", seria humanisar o nosso regimen conjugal, resolvendo defeitos delle decorrentes pela ausencia do Instituto do Divorcio.

"Se o instituto moral da sociedade é conservar honesta a mulher victimada pelo homem no casamento, não será nunca jámais amarrando-a ao pelourinho do desquite, mas suggerindo-lhe, no regimen do divorcio, o interesse de conservar-se casta, afim de tornar a casar dignamente".

.. ..

"Do que se deve tratar não é de manter a todo transe unidos homem e mulher que esbravejam de se acharem casados, mas de prestigiar os pares bem ajustados sob a graça de Deus, e isso de modo que não se confundam com os foragidos do matrimonio indissoluvel, seja por fecticismo catholico ou metaphysica positivista, e assim elevar-se a familia a altura inaccessivel á lama das ruas, sobredourando sua nobre funcção a bem da humanidade e moralização social".

RESPOSTA AOS INIMIGOS DO DIVORCIO

Ao douto e consagrado mestre Clovis Bevilaqua, a quem admiramos pela sua inconfundivel cultura juridica e notavel intelligencia, peço venia para transcrever do PROBLEMA DO DIVORCIO as palavras que se seguem e que constituem, na sua essencia um dos "poderosos argumentos com que os anti-divorcistas insistem no sentido de debellar, no dizer de Americo de Oliveira Castro — quando se referiu ao assumpto em O DIVORCIO SOB O SEU ASPECTO JURIDICO — "O entorpecente do senso moral"...

"O divorcio — diz o mestre Clovis — sacrifica o interesse dos filhos, ás paixões dos paes, porque os priva do lar proprio, da "atmosphera de affeição", que lhes é necessaria, do zelo, dos cuidados constantes, que lhes devem os progenitores, os quaes "sómente" no seio da familia se podem ter.

Essas creaturas, a quem o divorcio rouba as caricias maternas, que vão viver orphãos de paes vivos, em lares estranhos, onde a sua presença será indesejavel, porque estarão, a todo momento, recordando a existencia do ex-conjuge, a quem lhe occupa o logar, essas creaturas vivendo em meio "inadequado", ordinariamente hostil, não alcançam o desenvolvimento normal, que, em outras condições, as suas faculdades não contrariadas poderiam obter.

Aquelle que teve a ventura de ter filhos, contrae, com o nascimento delles, a obrigação inilludivel de consagrar á sua educação e bem estar as suas melhores energias moraes de modo a preparal-os, convenientemente, para a vida. E o divorcio oppõe-se ao perfeito cumprimento dessa obrigação".

O divorcio jámais foi um instituto creado para obrigar os casaes felizes... Estes para elle não appellam, é claro!

Em um lar onde exista aquella "atmosphera de affeição", onde a harmonia de pontos de vista presida os actos dos conjuges não se pensa em "divorcio"; em um ambiente de effectividade, de amor e comprensão mutua, não se pensará, sequer, na existencia de meios que possam quebrar os laços do himeneu!...

Em caso contrario, quando aquella atmosphera de affeição não possa existir e sim um ambiente de torturas moraes e materiaes como nos casos de SAEVITIA, da extrema crueldade, do adulterio, etc., não seria humanamente justo conceder o divorcio? Poderemos negar, que, nesta hypothese — com a concessão do divorcio — não estarão sendo cuidados os interesses da prole? Que educação moral e domestica poderão os filhos receber de paes que vivam em litigio, em constantes e lastimaveis conflictos, em uma "atmosphera de hostilidades"? Será este meio "adequado" á formação do seu caracter?

LOGICA IMPRESSIONANTE

"E assim — affirmára Paula Lima no seu livro NECROTERIO DA FAMILIA, collecção de artigos publicados no fim do seculo passado quando se tratou da questão do divorcio logo após o advento da Republica — como se faculta á mulher viuva, balda de bens de fortuna e sobrecarregada de prole a criar-se e educar-se, o acceitar o concurso de outro homem, isto é, tornar a casar, reconstituir familia, quando mais não seja para abrigar os primeiros fructos de suas entranhas materiaes; assim tambem é logico, é de direito civil, é da doutrina de Jesus Christo, que a mãe de familia, abandonada moral e materialmente pelo mão esposo, possa romper o vinculo conjugal e convolar, naquella mesma dignissima intenção, a novas nupcias; em vez de para maior vergonha de seus progenitores, dos seus proprios filhos, da sociedade em ultima analyse, achando-se em condições de não ter leite nos seios nem pão nos armarios, decair no concubinato ou, peor, afundar-se na prostituição privada, com esmolar dos libertinos, leigos e clericos, com que mitigar a fome e resguardar do frio as creaturas que Deus semeou no seu ventre.

.. ..

E' do estudo das questões todas concernentes á evolução social da mulher de par com a do homem, que está pendente a providencia a bem da estabilidade e engrandecimento da familia; nunca jámais do casamento indissoluvel!"

Por que não poderá encontrar a prole, no novo lar, o carinho e a affeição que lhe fôra negada pelos mãos sentimentos e pela maldade de um pae sem a noção e a consciencia dos seus deveres como chefe de familia?

Como diz Augusto Cesar no seu livro O PROBLEMA FEMININO E O DIVORCIO, cap. XIV, pag. 358: "Quem desconhecerá ou ousará negar a perniciosissima influencia que tem sobre os filhos as dissenções internas dos paes? Uma existencia constante de contendas, em que cada qual dos esposos avaria mais ou menos gravemente a reputação do outro; em que se increpam defeitos e vicios reciprocamente, — que idéas e que situações cream aos filhos, espectadores surprehendentes de tão vergonhosas scenas?"

E' incontestavel a nocividade de uma situação dessa natureza e a sua influencia decisiva no caracter dos filhos, aleijando moralmente a sua personalidade!

O divorcio, sem duvida, preencherá uma lacuna no nosso direito, conferindo ao homem e á mulher, na sociedade conjugal, uma assistencia commum mas completa e humanizada, assegurando-lhes uma situação menos cohibitoria, nos casos em que, razões concretas e plenamente justificaveis, tenham, como unica e necessaria solução, a quebra definitiva dos laços entre os conjuges!

COMARCA DE CARUARÚ: ACÇÃO POSSESSORIA

EMENTA: — E' de se julgar procedente a acção manutenção de posse, dês que occorram simultaneamente, os requisitos prescriptos no art. 558 do Cod. Judiciario do Estado.

— As escripturas de compra e venda de immoveis, não valem se se resentem de elementos de todo imprescindiveis á sua propria substancia e não foi transcripta no registro geral de Immoveis, sem o que, não ha transmissão.

— As questões possessorias, assentam a sua pretensão juridica, no interesse de propriedade, e da qual, segundo Ihering, é a sua exteriorização.

Vistos, etc. Miguel Bezerra da Silva e sua mulher vêm de requerer a acção possessoria referida na inicial. Allegam os requerentes:

a) — são senhores e possuidores de um terreno denominado PA'O SANTO, neste municipio, havido por herança de dona Maria Candida Silva, tendo os seguintes limites: ao norte — Antonio Martins, ao sul — terras do espolio de dona Maria Candida, a leste — Marcionillo Xavier e Dativa e a oeste — João Leal, Miguel Bezerra e José Martins Barbosa;

b) — Pedro Bezerra da Silva e sua mulher desrespeitando limites certos, e como visinhos dos supplicantes, invadiram as suas terras, ha tres mezes, mais ou menos, fazendo roçados, cerca de arame, plantações e collocando moradores;

c) — perturbaram, deste modo, a sua posse mansa e pacifica. Requeream, outrosim, mandado de manutenção previa, em razão de urgencia, segundo a sua assertiva, tendo protestado pela respectiva justificação. Effectivamente, foi expedido o mandado de manutenção postulado, sendo produzida a devida justificação no triduo legal, com a assistencia dos réos. Os autores protestaram pela comminação da multa de um conto de réis, no caso de nova turbação, indemnização dos prejuizos causados e mais pronunciações de direito, e tem assim, por todo o genero de provas — vistoria, depoimento pessoal e inquirição de testemunhas.

Deu-se á causa o valor de dois contos de réis, havendo sido paga a taxa judiciaria. Além da procuração, encontra-se appensa á inicial a certidão da legitima dos autores, havida no inventario de sua mãe e sogra, dona Maria Candida da Silva, inscripta no registro de immoveis deste municipio, e referente ao trato de terra, objecto desta demanda. Foi julgado subsistente, SI ET IN QUANTUM, o mandado de manutenção, retro-referido. Em audiencia, foram accusadas as citações feitas, tendo sido proposta esta acção e assignado o prazo legal para a defesa.

Os réos, pelo seu advogado, pediram vista dos autos.

Nos embargos oppostos, e em resumo, dizem:

a) — compraram a Olegario Manoel de Oliveira Mello e sua mulher, a vinte e sete de abril de 1914, um terreno livre de acção judicial ou hypotheca, em o lugar PA'O SANTO, deste municipio, com os seguintes limites: ao norte, aguas pendentes, hoje com terras de Antonio Martins pelas mesmas aguas pendentes; ao sul, com terras de José Antonio Bezerra, pae do autor e do réo, ainda com terras de João Pelé, presentemente seus herdeiros; ao nascente com terras de Basilio Gomes Viegas, actualmente seus herdeiros; ao poente, com terras de José Esteves, agora seus herdeiros;

b) — o terreno limitrophe pertencente ao seu pae, na parte sul, por morte do mesmo, passou para a sua mãe, dona Maria Candida da Silva, e por fallecimento desta para o herdeiro Miguel Bezerra da Silva, continuando com o mesmo limite;

c) — entraram no dominio e posse do terreno que pertenceu a Olegario e sua mulher, já referidos, após a respectiva compra, mantendo-se na posse do mesmo, mansa e pacificamente, até o presente, tirando lenha para o seu consumo e para vendas, e permittindo que pessoas de suas relações, tambem o fizessem;

d) — cercaram o terreno comprado, nos limites norte, nascente e poente, deixando de cercal-o no limite sul, em razão do terreno limitante de sua genitora ser uma pequena nesga de terra de criações, e assim o gado da mesma e dos seus irmãos invadiam a sua propriedade — a isso se não tendo opposto os supplicados;

e) — cultivaram o terreno em referencia da data da sua acquisição até 1926 — transformando-o, depois em campo de pastagens, até a época actual;

f) — sua genitora e sogra, dona Maria Candida da Silva, nunca comprou o terreno delles réos, e nem exercera posse sobre o mesmo — terreno esse adquirido pelos supplicados a Olegario Manoel de Oliveira Mello e sua mulher;

g) — realmente, dona Maria Candida possuia um terreno de cultura no alludido logar Páo Santo, limitando-se o mesmo com o terreno comprado pelos réos, tendo ambos, limites completamente diverso;

h) — fallecida a sua mãe e sogra, os supplicados cercaram a parte sul dos mencionados terrenos — ponto por onde entravam, para o campo de pastagens, os animaes de dona Maria Candida e dos irmãos e cunhados delles, supplicados que, assim, procederam para evitar aborrecimentos e duvidas futuras;

i) — os réos nunca tiveram em posse o terreno de sua mãe e sogra, o qual no inventario, por fallecimento da mesma, coube ao seu irmão e cunhado Miguel Bezerra da Silva;

j) — na respectiva descripção de bens, incluiram, indevidamente, um terreno de criação—que é o mesmo havido na meiação de dona Maria Candida — o qual se limita com o terreno comprado pelos réos;

k) — o terreno descripto no inventario de dona Maria Candida tem os seguintes limites: ao norte, com Antonio Martins, ao sul, com o sitio pertencente ao espolio, ao nascente, com terras de Marcionillo Xavier e de Dativa, ao poente com terras de João Leal, Miguel Bezerra e José Martins Barbosa; l) o terreno que dona Maria Candida houvera na meiação do inventario de seu marido, em tempo algum, limitou-se ao norte, com terras de Antonio Martins e sim com as dos réos, pelo terreno comprado, um dos pon- já referidos;

m) — esse terreno limita-se com outras terras de donos differentes, e não com terras do espolio;

n) — os dois limites — norte e sul — pertencem aos terrenos dos réos: a lei lhes facultava direitos e reclamações, (artigos 963 e 965 do Codigo do Processo Civil e Commercial) e deixaram de usal-os em razão dos limites descriptos não coincidirem com os do terreno que tenham comprado;

o) — os autores querem, criminosamente, apoderar-se dos seus terrenos, pois o descripto no inventario, com os limites constantes do doc. n.º 3, fica limitado, simplesmente, na parte sul das terras compradas por elles, supplicados;

p) — Marcionillo Xavier e Dativa não poderiam, absolutamente, dividir-se com as suas terras, de vez que são donos de tratos de terra, havidos a herdeiros de João Pelé — sendo as terras deste, actualmente, representados pelos seus herdeiros, limitantes na parte sul com o terreno comprado pelos réos, doc. n.º 1, não poderiam, consequentemente, ditos herdeiros limitar-se com terrenos limitrophes ao nascente;

q) — realmente, esses limites são da propriedade que pertenceu a dona Maria Candida da Silva, a qual se limita ao sul com os terrenos comprados pelos réos;

r) — o limitante João Leal herdou de sua sogra dona Maria Rozaria, mãe de dona Maria Candida, — esta mãe do autor e do réo — e fica ao poente do terreno do espolio e não do terreno dos réos;

s) — o limitante José Martins Barbosa confina-se ao sul, com as terras dos réos, pois a sua mulher é herdeira do espolio de dona Maria Candida;

t) — o limitante, e autor, Miguel Bezerra da Silva, nunca possuiu terras ao poente das terras dos réos, e sim sua mãe dona Maria Candida — bem este sonegado — e a respeito desse facto pretendem, opportunamente, os supplicados fazer valer os seus direitos.

Os réos protestaram, por todos os meios de prova, inclusive carta-precatoria, depoimento pessoal, vistoria e arbitramento, e juntaram tres documentos. Recebidos os embargos, para discussão, ordenou-se fosse a causa posta em prova.

Em audiencia, e a requerimento do advogado dos autores, foi aberta a necessaria dilação probatoria. Inquiriram-se seis testemunhas — tres por parte dos autores, e tres dos réos. Finda a dilação, os supplicantes, pelo seu patrono, lançaram-se de mais provas, e bem assim aos supplicados. Os autores e os réos produziram as finaes que se encontram a fls., nas quaes aduziram argumentos e considerações consoante os seus interesses nesta demanda. Sellados, contados e preparados, vieram os autos á conclusão para julgamento.

DE MERITIS — A presente acção teve rito summario de vez que o facto determinante do litigio occorrera, dentro da época prevista nos artigos 523 e 515, respectivamente, do Codigo Civil Brasileiro e do Codigo do Processo Civil e Commercial do Estado. E' o objecto destes autos a força nova turbativa — RETINENDON POSSESSIONIS — u'a das modalidades dos antigos interdictos. As testemunhas, por meio dos autores, affirmam a posse mansa e pacifica de dona Maria Candida da Silva, mãe e sogra dos litigantes, entretanto, o supplicado, que teve sciencia de todos os termos dos respectivos inventarios, não fez nenhum protesto relativamente á descripção do prefalado immovel. Na qualidade de interessado directo, certamente conhecia todos os bens que formaram o acervo do espolio, e dest'arte deveria protestar contra a inclusão da gleba em apreço.

Neste particular, a sua inacção não pode ser explicada: o seu silencio a respeito foi simplesmente curial. A divergencia de limites, de que falam as testemunhas dos réos, quanto ao terreno, objecto desta demanda, ante outros elementos e circumstancias existentes nestes autos, nenhum obice traz á convicção juridica em que se escuda a procedencia desta acção.

Os supplicantes, como vimos, linhas atraz, juntaram á inicial a certidão da sua legitima, provinda do espolio de sua mãe e sogra, na qual figuram o seu dominio e posse, relativamente á gleba em causa. Affirma Clovis Bevilaqua, com aquella enormidade de saber juridico, que entre os meios de prova admittidos pelo direito patrio, esta incluida a certidão tirada dos autos pelo escrivão (Direito Civil, pags. 326, 327, 328 e 329). A jurisprudencia dos nossos tribunaes ha consagrado o ensinamento do grande civilista: haja vista esse aresto de um dos mais luminosos collegios judiciarios do paiz: — "As certidões dos escrivães tiradas dos autos têm força de escriptura publica". (ACC. DO TRIB. DE S. PAULO DE 19 DE OUTUBRO DE 1907 — VIDA DE DIREITO — IN JORNAL DO COMMERCIO, DE PERNAMBUCO, DE 1 DE JULHO DE 1937). Consequintemente, está demonstrado não pertencer o dominio do trato de terra, em questão, aos réos e sim aos autores. Testifica o artigo 505 do Codigo Civil Brasileiro: "NÃO OBSTA A' MANUTENÇÃO NA POSSE A ALLEGAÇÃO DE DOMINIO, OU DE OUTRO DIREITO SOBRE A COISA. NÃO SE DEVE, ENTRETANTO, JULGAR A POSSE EM FAVOR DAQUELLE A QUEM EVIDENTEMENTE, NÃO PERTENCE O DOMINIO".

A acção proposta funda-se, tambem, não ha negar, na segunda parte deste dispositivo, a qual é a reproducção do velho assento de 16 de fevereiro de .. 1786.

A excepção do dominio aqui invocada tem a necessaria razão de ser, quer no campo doutrinario, quer no texto da lei: pois, a posse disputada pelos supplicantes apresenta-se como exterioridade de seu dominio de possuidor. Não ha, portanto, contradicção entre as duas partes do artigo citado, em que pese a douta opinião do abalisado jurista Astolpho Rezende: a primeira é a regra, a segunda a excepção (COD. CIVIL COMMENTADO POR CLOVIS BEVILAQUA, VOL. 3.º, 2.ª EDIÇÃO, PAGS. 30, 31 E 32 — A POSSE E OS INTERDICTOS POSSESSORIOS, PAG. 190, DE PAULO TEIXEIRA). Como sabemos, Rudolf von Ihering, em cuja theoria o nosso corpo de leis civis, escudou a questão possessoria, assenta a sua protecção juridica no interesse da propriedade, da qual, segundo esse egregio jurista — philosopho, a posse é a sua exteriorização (O FUNDAMENTO DOS INTERDICTOS POSSESSORIOS PAGS. 217 E SEGS. — TRAD. DE ADHERBAL DE CARVALHO). Em summa, demonstram os verdadeiros elementos probantes destes autos o direito dominial dos autores, a sua posse e a turbação, por parte dos réos. Consequentemente, é de decretar-se a protecção legal postulada.

Assim decidindo, julgo procedente a acção proposta para condemnar, como condemno os réos ao pagamento das perdas e damnos que se liquidarem na execução e á pena comminada de um conto de réis, para cada nova turbação e custas — ficando, assim, manutenidos os autores.

Dada a enorme affluencia de serviços desta comarca, que se compõe de tres municipios, e em parte referentes a processos criminaes de réos presos — protelei esta decisão no prazo estatuido no artigo 135 do Codigo do Processo Civil e Commercial vigorante. Envie-se copia da presente ao amanuense-bibliothecario do Tribunal de Appellação do Estado.

Publique-se, intime-se e registre-se, seguindo no mais o escrivão o seu regimento.

Caruarú, julho 18-938. AGRICIO DA SILVA BRASIL. *

(NOTA): * Esta sentença foi, unanimemente, confirmada, em grão de appellação pelo Egregio Tribunal de Appellação do Estado.

O DESQUITADO, SEM HERDEIROS NECESSARIOS, PODE FAZER DOAÇÃO Á CONCUBINA

NOS TERMOS DO ART. 322 DO CODIGO CIVIL, O DESQUITE PÕE TERMO AO REGIMEN MATRIMONIAL DOS BENS

ASSIM DECIDIU, O SUPREMO TRIBUNAL FEDERAL, APPROVANDO O VOTO DO MINISTRO CARVALHO MOURÃO

RIO — O desquitado, que não tenha herdeiros necessarios, pode fazer doação á concubina.

Essa complexa questão de direito de familia e de successão — a de evidente relevancia foi resolvida pela primeira turma do Supremo Tribunal Federal, em recurso extraordinario, ao qual foi negado provimento.

Esse pronunciamento, que foi unanime, vae ter, por certo, intensa repercussão nos meios juridicos do paiz e, principalmente, na sociedade, pelo interesse que despertará, não só no ponto de vista patrimonial como social.

A ESPECIE

João Pacheco Drumond, desquitado, fizera testamento instituindo sua concubina sua unica legataria e testamenteira.

Verificado o fallecimento do testador, no estado de casado, seu unico irmão, allegando a qualidade de seu unico herdeiro, visto não ter elle deixado ascendentes nem descendentes, propoz contra a concubina beneficiaria uma acção ordinaria com o fim de ser declarado nullo o referido testamento com que fallecera, por entender que essa disposição de ultima vontade infringiu o preceito prohibitivo do artigo 1.719, numero III, do Codigo Civil, em virtude do qual não pode ser nomeada herdeira do qual não gia a concubina do testador casado.

Argumentou, ainda, que, apesar do desquite, subsistia o vinculo conjugal. O juiz da primeira instancia, sr. Eduardo de Souza Santos, julgou improcedente a acção por entender que, estando o testador desquitado, como estava quando testou, podia livremente dispôr de seus bens, mesmo em favor da concubina, desde que não deixou descendentes nem ascendentes.

Essa sentença foi confirmada, pelo mesmo motivo, pela 4ª Camara da Côrte de Appellação, que approvou em sessão de 29 de setembro de 1936, o voto do relator, o então desembargador Barros Barretto, hoje ministro do Supremo Tribunal Federal, contra o voto do saudoso desembargador Alfredo Russel.

Em embargos, foi esse aresto confirmado, pelo voto do relator, desembargador Flaminio de Rezende, tendo sido vencido o seu collega Decio Cesario Alvim, na sessão das Camaras Conjuntas, de 2 de agosto de 1937.

Dessa ultima decisão o autor interpoz recurso extraordinario.

NO SUPREMO TRIBUNAL

Na sessão de hontem, da 1ª turma constituida pelos srs. Carvalho Mourão na presidencia; Laudo de Camargo, Washington de Oliveira, Octavio Kelly e Barros Barretto, foi esse recurso julgado.

Foi relator o ministro Carvalho Mourão.

O seu voto é um trabalho minucioso, de verdadeira investigação sobre a materia, nas suas fontes.

Declarou que, de um cuidadoso exame do assumpto, lhe resultou a convicção de que não é decidir contra literal disposição do artigo 1.719, numero III, do Codigo Civil, nem contra literal disposição do artigo 144, da Constituição Federal de 1934, isto é, contra a indissolubilidade do vinculo conjugal, julgar, como julgou o accordão recorrido, que o marido, depois de desquitado pode, validamente, testar em favor da concubina.

Essa convicção lhe suggerira a preliminar de não tomar conhecimento do recurso; todavia, proseguiria no seu voto, porque a materia do merito está estreitamente ligada á da prejudicial.

Nessa altura, seus pares se manifestam immediatamente pelo conhecimento do recurso, não só por se enquadrar na disposição constitucional que rege a especie, como tambem pela importancia da questão a ser resolvida.

Proseguiu, então, o relator, considerando que a prohibição contida no citado numero III do artigo 1.719, do Codigo Civil é consagração da doutrina esposada por alguns dos antigos doutores que tornaram extensivo ás liberalidades, por testamento, o preceito da Ordenação do Livro 5º, titulo 66, segundo o qual "se algum homem casado der á sua barregã alguma coisa movel ou de raiz, ou a qual outra mulher com quem tenha carnal affeição, sua mulher poderá revogar e haver para si a coisa, que assim foi dada".

Revogaveis ou annullaveis, por conseguinte, eram sómente as doações feitas pelo marido á concubina, emquanto não estivesse separado della judicialmente, por separação amigavel ou contenciosa, conforme se infere da disposição da propria Ordenação do Livro 4º, titulo 66, "*in fine*" onde se estabelecia a prescripção de 4 annos, contada da morte ou separação do marido, para a acção que tinha a mulher destinada a reivindicar os bens doados á concubina, prescripção mantida no artigo 178, paragrapho 7º, numero VI, do Codigo Civil, apenas com a reducção do prazo para dois annos, contados da dissolução da sociedade conjugal, a qual, nos termos do artigo 315, se opera além de outras coisas, pelo desquite, amigavel ou judicial.

Esclarece agora o relator:

A razão da prohibição não era o odio ao concubinato, tanto assim que jámais foram vedadas, no direito patrio, as doações feitas á concubina por homem solteiro ou viuvo, como o eram no antigo direito francez, anterior ao Codigo Napoleão, segundo se vê em Pothier.

Não era o dever de fidelidade entre os conjuges o motivo da prohibição, por isto que não eram vedadas as doações da mulher casada ao seu amante, nem mesmo depois de desquitada, estado em que cessava a sua incapacidade.

Diga-se de passagem, — prosegue o ministro Mourão, — que ainda hoje, testar, pode a mulher casada em favor de seu amante, em face dos termos em que está redigido o numero III do artigo .. 1.719, do Codigo Civil.

Essa é a lição exacta, a' seu ver, de João Luiz Alves, no seu CODIGO CIVIL ANNOTADO, pagina 1.711, e de Itabaiana, no DIREITO DAS SUCCESSÕES, nota 419 no paragrapho 37, pagina 133.

Não era e não é a prohibição, tal como existe no direito patrio, um corollario logico e juridico, do principio da indissolubilidade do vinculo conjugal e sim um effeito dos direitos e deveres dos conjuges, decorrentes da sociedade conjugal, que se extingue pelo desquite, pondo termo ao regimen matrimonial dos bens COMO SE O CASAMENTO POSSE DISSOLVIDO, nos termos do artigo 322, do Codigo Civil.

Que essa já era a razão da lei desde a citada ordenação, vê-se dos proprios termos desta, quando, segundo o costume da epoca, justifica o seu mandamento, IN VERBIS: porque de presumir é que a tal alheação foi feita contulosamente, por o marido defraudar sua mulher".

O relator cita agora Lobão o qual commentando a dita ordenação, pondera, dando a razão da prohibição das doacções, ora em apreço: — Entre os cruéis effeitos do amor para com a amazia, um delles é a prodigalidade e dissipação da substancia".

Se esta é a razão da lei, a protecção dos direitos patrimoniaes da mulher, decorrentes do matrimonio, cessa a prohibição, uma vez extincta a sociedade conjugal, partilhados os bens do casal e privada a mulher do direito de successão AB INTESTATO, nos bens do marido, segundo o preceito do art. 1.611, IN FINE, do Codigo Civil.

Para corroborar o seu argumento, o relator refere-se, agora, á lição de Carlos de Carvalho, de M. Z. Carvalho de Mendonça e de Clovis Bevilaqua.

Concluindo, diz o relator que, em apoio da sua affirmação, de que a incapacidade da concubina do testador casado, para adquirir por testamento, não é um corollario logico e juridico necessario do principio da indissolubilidade do vinculo matrimonial, vem a proposito observar que, em paiz como a Italia, onde foi extremamente mantido, esse principio, não existe a questionada incapacidade testamentaria passiva da concubina.

O RESULTADO DA VOTAÇÃO

Colhidos os votos, menos o do ministro Barros Barretto, impedido, por ter sido o relator do acordão recorrido, foi negado, unanimemente, provimento ao recurso e confirmado o citado arresto.

COMO VOTOU O MINISTRO LAUDO DE CAMARGO

O ministro Laudo de Camargo feriu, unicamente, a questão em face do mandamento do Codigo Civil.

Disse que o nosso codigo prohibe, realmente, seja nomeada herdeira ou legitaria a concubina do testador casado, mas, para a solução do caso, não o impressiona o argumento que se invocou, da subsistencia do vinculo matrimonial.

Perdurando o vinculo, por certo que ha effeitos que não podem ser negados ou esquecidos, quer quanto aos filhos provenientes de uma ligação fóra da lei, quer quanto a novo enlace, por impossivel de se realizar.

Citando Aubry et Rau, diz que, sob certo prisma os conjuges desquitados não se consideram estranhos entre si, sendo mesmo possivel a reconciliação.

Estranhos, porém, passarão a ser economicamente falando.

Reporta-se, nessa altura, ao disposto no já citado artigo 322, do Codigo Civil.

O ministro Laudo de Camargo desenvolve a sua argumentação neste sentido.

VOTA O MINISTRO OCTAVIO KELLY

Depois de outras considerações, diz o ministro Octavio Kelly que a incapacidade da concubina para succeder, ou ser sujeita passiva de uma doação, unicamente se concebe se o testamento se faz ou a liberalidade se verifica na constancia do casamento, porque decorre a prohibição em pareço do respeito e consideração que o marido deve á esposa, da necessidade de manter-se a pureza do lar e a defesa do patrimonio commum.

Tal, porém, não ha como justificar-se após o desquite e a realização da partilha, quando, separados os patrimonios, adquire cada conjuge o direito de administrar e dispor do que é seu, com a liberdade que lhe advem da terminação do regimen matrimonial dos bens, como se dissolução houvesse do casamento, na feliz expressão da lei.

A Surpresa de papae

Papae não engana a esperta "mocinha". Ella já sabe qual a "surpresa" de todas as tardes: um pacote de chocolate LACTA — o chocolate das meninas sabidas

LACTA
CHOCOLATE E LEITE

PAGINA INFANTIL

O PATINADOR PHANTASMA

Si com isto não conseguirmos nada, não sei que geito daremos! Len Whitten, director do team de patinadores conhecidos pelo nome de "Scorchers", virou-se para traz afim de examinar o annuncio que acabava de pregar na parede da cabana.

—Acho muito bom! — exclamou Refty, com sincera admiração. —Será nosso ultimo espectaculo da temporada!

GRANDE MARATHONA DE PATINS DE TRINTA HORAS. 50 LIBRAS E UMA TAÇA DE PRATA PARA O VENCEDOR!

Na quinta-feira, ás 18 horas, começará a corrida mais sensacional que já teve logar na pista da patinagem de Hockleigh. Todos os competidores serão bem recebidos. Ninguem terá sua entrada impedida, nem mesmo o "Patinador Phantasma". Si elle merecer a Taça, nós lh'a daremos. Si sabbado, ás 24 horas, houver ainda mais de um concurrente na pista, decidir-se-á qual o vencedor, por meio de uma corrida de velocidade de quinze minutos. A taça de prata estará exposta na vitrine da rua Red n. 15.

— "Temos que pregar os outros cartazes o mais depressa possivel" — disse Len, com enthusiasmo.

—Que achas do "Phantasma"?

— Certamente acceitará o desafio e assim teremos opportunidade de agarral-o!

—E' um tanto temerario affirmar isso. Mas o caso é que precisamos das cem libras que offerecem pela sua captura, para podermos cercar a nossa pista antes do inverno.

Os outros rapazes concordaram e, desde que haviam começado a construir a pista, contavam com dois inimigos. Um delles, Sam Hooper, agente do sr. Hartley, proprietario do terreno; o outro, o Patinador Phantasma, ladrão que, usando patins silenciosos, apparecia e desapparecia sem se deixar capturar. A policia offerecera cem libras pela sua prisão.

A noticia da Marathona causou sensação. E o Patinador Phantasma foi um dos primeiros a lel-a.

Immediatamente communicou-se com Sam Hooper, que lhe respondeu sarcasticamente:

—Está vendo? Estão desafiando-o! ...da vez que você vae contra elles, ...de pontos! Agora, escute-me: o ...o entre você e eu ficará extincto ...ocê não obtiver que elles desoc...m o terreno dentro de dez dias. ...pessoas para as quaes eu quero essa area não podem esperar mais tempo: e não quero perder dinheiro!

— Esses rapazes estão rindo de mim? — perguntou o Phantasma.

—Pois, entrarei na corrida e vencerei os Scorchers! Tenho um plano!...

E abaixando a voz, o perigoso individuo expoz suas idéas!

— Isso não pode ser! — protestou Sam. — Assim haverá mortes!

—Exactamente. Mas não nos compromettermos. Em compensação, elles soffrerão grandes prejuizos materiaes e você terá o seu terreno!

Era tarde já e o caminho de Eastford estava quasi deserto. Em certo ponto, uma linha de lampadas vermelhas circumdava uma escavação feita pelos trabalhadores que concertavam um cano arrebentado.

Ao lado da barraca do vigia moveu-se silenciosamente uma figura: o Phantasma. Mudou as luzes avisadoras para alguns metros mais adeante, e tapou a escavação com um panno, que prendeu pelos bordos com o auxilio de algumas pedras, murmurando:

—Não tardará a chegar... e não escapará nenhum!

Nesse instante, correndo com grande velocidade, appareceram no caminho os rapazes, tendo á frente Len, que assim falou para os companheiros:

—Afastem-se das luzes vermelhas! Ha um buraco alli!

Foi quando uma lufada de vento arrebatou uma ponta do panno e deixou ver o perigo. Com um grito, Len avisou os que o seguiam. E como, para que elle, que se achava mais proximo, a solução tinha de ser outra, deu um salto.

Assim que se reuniram, o rapaz explicou:

— Fizeram isto para nos impedir de patinar! Quem seria esse tratante?

Revistando a barraca, encontraram o vigia amordaçado. E souberam que quem o atacara só poderia ter sido o Patinador Phantasma.

Investigaram cuidadosamente as cercanias. Encontraram muitos rastros e tambem um objecto de grande significação: um distinctivo para a corrida que ia se realizar na quinta-feira.

—Quem perdeu isto? — perguntou Len.

Não havia sido ninguem. Cada qual possuia o seu distinctivo.

—Quantos foram distribuidos?

Um dos rapazes deu a informação:

— Cada concurrente recebeu um para si, outro para o seu treinador.

— Que faremos, então, para identificar o malandro? — indagou um terceiro.

—Temos de agarral-o antes do dia da corrida — respondeu Len, deitando um olhar para Smith.

Decorridos quinze minutos, Len puxou Smith e Carr para um canto e narrou:

— Amanhã, emquanto a taça estiver em exhibição, tres de nós estaremos de alcatéa dentro da loja. Tenho um palpite de que o bandido procurará roubar o trophéo assim que escurecer. E levará um logro, porque, em logar da taça verdadeira, exporemos outra, ligada a uma pilha electrica, de modo que quem nella tocar, receberá forte descarga. Depois avisarei os companheiros.

O dono da loja onde ia ser exposta a taça era um tio de Len. E a combinação fora urdida de tal modo que, quando o velhote deixou a casa, carregando comsigo a chave, tres pessoas ficaram no interior, promptas para o que desse e viesse.

A noite escureceu completamente. Deram oito horas, nove, dez, onze... e nada!

—Estamos perdendo tempo — murmurou Smith.

Sst! Alguem se approxima! — avisou Carr.

Uma figura surgira, effectivamente, do lado de fóra, detendo-se defronte da vitrine. Subito, levantou um braço e... crash!... o vidro fragmentou-se. A conhecida silhueta do Patinador Phantasma appareceu na abertura, agarrando calmamente a taça e carregando-a, sem se mostrar incommodado por nenhuma descarga electrica.

Os Scorchers abriram a porta e sahiram para a rua intrigados.

—A corrente não lhe fez mal! Ter-se-ia desligado a bateria?

—Foram as rodas de borracha dos seus patins que serviram de isoladores!

O ladrão levava apenas uns metros de deanteira e, sentindo que ia ser alcançado, deu volta numa esquina, escondendo-se num saguão, onde esperou o primeiro perseguidor. Era este Smith, que recebeu na cabeça violenta pancada com a taça, rolando sobre o chão.

Len, que vinha atraz, deu com a quina da mão espalmada uma pancada secca no antebraço do bandido, obrigando-o a deixar cahir o furto. O homem, porem, possuia innumeros recursos. Fingindo cahir, esperou a approximação do seu adversario, contra o qual desferiu um pontapé curto, que foi alcançar a bocca do estomago de Len.

A pista de Jockleigh estava cheia de gente. Era sabbado á noite, e a corrida se achava na phase final.

Na pista, quatro figuras patinavam lentamente, dando volta após volta; eram os remanescentes dos trinta e quatro concurrentes da corrida iniciada na vespera: Len Whitton, dos Scorchers; Red Thomson, um escossez corpolento; Dave Pyott, famoso jogador de hockey, e Guy Hardy, um magro e moreno norte-americano.

Len inspeccionava as physionomias dos rivaes. Nenhum podia ser o mysterioso patinador.

Nisso o gong deu signal para que se alinhassem os quatro competidores. O alto-falante prevenia a multidão:

— Senhoras e cavalheiros, esta grande corrida tinha de terminar á meia-noite. Estando, porem, empatada, vae dar signal com um tiro de revolver para uma disputa de dez voltas. O que chegar na frente ganhará a taça, as cincoenta libras e será acclamado campeão!

Um côro de acclamações se levantou. Quasi no mesmo instante foi dado o signal de partida.

Len estava disposto a tudo. Chegara a esquecer a fadiga do enorme esforço até ahi dispendido.

— Adeante, Len!... Força, Hardy!...

A multidão estimulava os seus favoritos.

Um garçon, tambem habil patinador, achava-se no meio da pista, servindo café aos disputantes, que com isto ganhavam novas forças.

Uma volta, duas, tres...

Nessa altura, Len reconheceu o rival que ia ao lado delle.

Sexta volta, setima...

Um grito collectivo annunciou o nome do provavel vencedor:

— Hardy! Hardy!

O americano tomara a deanteira. Len simulava não se preoccupar com esta vantagem, até que julgou chegado o momento de reagir.

Guy Hardy comprehendeu o perigo e soltou uma gargalhada estrepitosa, certo da sua superioridade sobre o adversario.

Pouco a pouco, não obstante, Len ganhava terreno. No meio da nova volta, emparelhou com o outro que, desviando-se alguns centimetros, por pequena differença não lhe roçou o hombro.

Foi accidental ou não? A luta era desesperada. Um ultimo arranco e Len chegou á linha de chegada, por entre mil acclamações:

—Len! Len! A taça fica em Hockleigh!

Carregado pelos companheiros enthusiasmados, o vencedor foi levado á presença do juiz que lhe disse:

— Aqui estão os premios. Cumprimentos pela bella victoria sobre um concurrente de valor extraordinario, tambem!

—Pouca sorte a de Hardy — commentou Len — E a proposito, onde se metteu elle?

—Hardy, — falou o porteiro — sahiu agora mesmo, rumo á cabana que fica atraz da pista.

Len tomou a direcção indicada e teve uma sensação de verdadeira surpresa:

— Sam Hooper e Hardy juntos?! Que fazem?

Os dois homens estavam curvados sobre um montão de taboas, que se encontravam encostadas a um canto. Hooper despejava um pouco de gazolina, emquanto Hardy tirava do bolso uma caixa de phosphoros e, accendendo um palito, jogava-se sobre a pilha. Instantaneamente surgiu uma grande labareda.

Len desferiu um grito de horror ao comprehender o que os seus inimigos pretendiam fazer.

O estadio estava repleto de espectadores. Ao ser dado o signal de alarme todos procurariam fugir e a desordem provocada pelo panico impediria a sahida do publico. Forçosamente haveriam mortos e feridos e isto seria o fim do team dos Scorchers.

Hardy não era outro senão o Phantasma, trabalhando por conta de Hooper.

—Bandidos! — exclamou o chefe dos Scorchers, dando um assobio para pedir auxilio.

Só então os dois malfeitores se deram conta da presença do rapaz. O Phantasma tirou do bolso um revolver e apontou-o:

— Para traz, senão faço fogo!

Mas nada podia impedir que Len defendesse o futuro do seu team. De um salto estava em cima de Hardy impedindo-o de desfechar a arma que empunhava. E atracando-se com tempo a que seus companheiros viesos dois contendores, procurava dar sem acudil-o, o que de facto não tardou a acontecer.

O fogo foi dominado dentro de poucos minutos e os bandidos entregues ás mãos da policia.

Este é o famoso "Phantasma" que seus homens procuram ha tanto tempo! — exclamou Len, deante do inspector de policia, — e este outro é Sam Hooper, que recrutava os seus serviços.

— Sam Hooper — explicou dias depois, Len aos seus companheiros — pretendia vender este terreno ao governo, sem participar nada ao sr. Hartley, para poder ganhar uns tantos milhares de libras. Mas, agora o governo não o pode tirar, a menos que em compensação, nos construa uma pista de patinação de primeira ordem! Obtivemos, alem do premio, as cem libras de recompensa pela prisão de "Phantasma". Assim, no proximo inverno, poderemos dar no nosso estadio os melhores espectaculos que ali se tem visto.

O PRINCIPE E A CABRINHA

Todo o mundo adorava aquelle principe, porque nelle a bondade era a principal qualidade. Gostava dos humildes e, como distracção favorita, costumava exercitar-se no parque do castello, com o seu arco.

Um dia, quando menos esperava, divisou uma cabrinha branca, de chifres negros. Atirou-lhe uma flecha, ferindo-a mortalmente.

Desgraçadamente, porem, a cabrinha estava enfeitiçada e do sangue que lhe escorria da ferida, surgiu um espirito maligno, que fixou demoradamente o principe, com os seus olhos negros e profundos...

E pela virtude desse olhar, o guapo mancebo, dotado de immensa bondade, converteu-se no mesmo instante, num terrivel papão, com cabeça de porco do matto, tendo uma floresta de espinhos por cabelleira e duas lanternas verdes phosphorescentes como olhos.

O palacio, com seu parque engalanado com flores perfumosas, suas frescas e crystallinas fontes, que cantavam alegremente, desappareceu.

Ao mesmo tempo surgia uma alta montanha com um castello de granito, onde o papão devia viver, dahi por deante, em companhia das corujas e dos morcegos.

Na ponte levadiça do castello achava-se um animal estranho, encarregado de attrahir, por meio de seducções enganosas, os infelizes que passassem pelas proximidades.

Quantos, coitados! terminaram na mesa do terrivel papão! Quantas donzellas morreram de fome nos calabouços do sinistro castello!

E quantos mais damnos commettia, maior era a sêde do papão para praticar novos crimes.

Passaram-se muitos annos e a fama da ferocidade do monstro estendeu-se até aos paizes mais longinquos.

— Sou o mais terrivel papão que já existiu no mundo! — dizia elle, cheio de orgulho.

Succedeu, porem, que certa manhã, o papão despertou mais cedo do que costumeiramente e quando a velha coruja, que lhe servia de camareira, lhe levou a refeição da manhã, repelliu, enjoado, o prato que continha cerca de quarenta rins de cordeirinhos.

— Não tenho fome! — resmungou. Prepara a minha maleta e chama Vôo Rapido.

A coruja, attonita, fitou o papão, mas, obedeceu á sua ordem sem replicar. Immediatamente surgiu um enorme gavião, em cujas costas o monstro subiu.

Partiram.

—O papão vae viajar sem tomar, siquer, a primeira refeição? Que significará tal facto?

Corujas, morcegos, duendes, faziam mil conjecturas a respeito...

A verdade, no entanto, era que o papão sonhara naquella noite que era um principe gentil, que gostava muito de passear pelos jardins reaes e que o rei, a rainha, as princezas, todos emfim, o contemplavam com ternura. Os cysnes, as pombas, vinham comer em sua mão, e as creanças lhe sorriam como a um velho amigo.

O prazer que lhe proporcionara tal sonho fôra tão grande que, ao despertar, o papão sentira verdadeira nausea ao pensar na sua vida de grande devorador.

Levantou-se pensativo, e, emquanto se lavava, contemplou na agua a sua horrivel cabeça de porco do matto, com os olhinhos verdes como fogos fatuos, e pensou:

—Como não se sentir papão, com esta cara?

Decidiu fugir montando no gavião, com o qual se dirigiu para o castello do mago Barbalonga, famoso pelos milagres que costumava operar.

O papão contou a sua triste historia e rogou ao outro, encarecidamente, que fizesse desapparecer o maleficio em que estava mergulhado, pois agora sentia horror da sua vida lá no alto da montanha, entre corujas e morcegos.

—Você está bem certo do que pede? — perguntou o sabio, em tom grave.

—Certissimo!

— O que você me pede não está em meu poder conceder — respondeu o mago. — Posso fazer encantamentos, mas não desfazer os que foram feitos por outros, especialmente si são obras de fadas. Não obstante, como comprehendo o que você sente, estou disposto a ajudal-o.

E assim dizendo, o mago Barbalonga abriu um armario embutido na parede e delle tirou uma especie de mascara, com que cobriu a horrivel cara e os cabellos do papão, que voltou a ter o aspecto de um elegante joven, tal como o fôra antes.

—Com esta mascara, você poderá como qualquer homem normal, dotado de bons sentimentos, voltar ao convivio dos humanos. Ninguem se lembrará mais de que é um papão, e poderá viver entre os homens, sem provocar medo ou espanto... Mas, preste bem attenção: si tirar a mascara, voltará a ser um papão, e si não a tirar, ella durará um anno, um mez e um dia... Depois desse prazo, nada mais poderei fazer por você!

Dito isto o mago bateu no gavião com a sua varinha magica e a ave se transformou num formoso corcel, ricamente ajaezado.

Em seguida, fez que o papão bebesse um philtro magico, para que sua voz fosse suavizada. Muito contente, o papão agradeceu a Barbalonga e, montando em seu cavallo, partiu em busca do reino do qual fôra desterrado, annos antes.

Galopou até chegar ás portas da capital. A cidade achava-se exactamente como quando o principe a deixara, apenas, em todos os edificios estavam hasteadas bandeiras a meio pau, em signal de luto.

—Quem morreu? — perguntou o papão a um transeunte.

— Não sabemos si está morto ou vivo o nosso principe, que ha annos desappareceu, num dia em que se divertia nos jardins do palacio — respondeu o interpellado. — Desde então o reino está de luto... Mas o rei e a rainha esperam que o principe appareça de um momento para outro...

O papão sentiu o coração opprimido ao ouvir taes palavras. Esporeou o cavallo e encaminhou-se ao palacio.

—Quem é o senhor? — perguntaram-lhe os guardas.

— Sou o filho do rei!

Os guardas, tomados de espanto, se entreolharam. Mas, como ha annos o rei fazia publicar editos e mais editos, promettendo premios e recompensas de toda sorte a quem descobrisse o principe, decidiram deixar passar aquelle estranho cavalheiro.

O joven dirigiu-se para a sala do throno, mas, na porta, o grande camareiro não queria deixal-o passar.

— Quem é o senhor? Que procura? —

— Sou o filho do rei! — respondeu o papão.

E, sem mais outra explicação, precipitou-se em direcção ao throno.

Ao ouvir sua voz, a rainha, que estava mergulhada em profunda melancolia, deu um salto e reconheceu o principe em virtude de uma cicatriz que apresentava na mão.

Quanto ao rei, fez supprimir as bandeiras enlutadas que enchiam a cidade, e em cada praça mandou arranjar verdadeiras montanhas de doces e gulodices, para que todo o povo festejasse a chegada do principe.

Passados os primeiros transportes de jubilo, os soberanos quizeram saber onde o filho passara aquelles annos de ausencia. Elle então narrou-lhes fielmente todo o occorrido, mas nada disse a respeito da mascara, fazendo-lhes acreditar que o mago Barbalonga desfizera completamente o feitiço.

Passaram-se os dias, mas, á medida que o tempo transcorria, o principe se sentia mais triste.

O rei e a rainha quizeram casal-o com a princeza Branca, que era a mais bella daquelles paizes, porem o principe não quiz nem siquer ouvir falar no assumpto. Passeava, solitario, nos jardins do parque real, recordando os dias felizes em que ali se divertira, despreoccupado, antes do encantamento. E guardava no coração este segredo. Lembrava-se tambem de todos os seres que fizera perecer e experimentava um sentimento de horror ao pensar que se approximava o dia em que teria de voltar ao castello da montanha e teria de alimentar-se, como dantes, de sangue innocente.

O rei e a rainha procuravam distrahil-o por todos os meios possiveis. Mas era tudo em vão. Emquanto isso, os dias se escoavam...

E eis que chegou o ultimo dia e o principe teria de gosar as delicias da casa paterna apenas durante aquellas horas, para tornar a ser de novo um simples papão.

Havia muita gente na côrte, porque o rei a todos convidara para uma caçada.

Tambem se achava presente o rei vizinho, com sua filha, a princeza Branca, mais bella e radiante do que nunca, que todos consideravam como a futura esposa do herdeiro do throno.

Apartado de todos, mergulhado em profundo desespero, o principe se dirigira para um canto solitario.

Faltavam poucos minutos para que a mascara cahisse e elle voltasse a apresentar a sua antiga physionomia de papão. Já sentia os bons sentimentos desapparecerem e surgir em seu coração uma ansia louca de coisas ferozes... Não havia esperança de salvação; a hora marcada pelo mago Barbalonga chegava a seu termo... Dentro em pouco cahiria a mascara e, então...

Nesse momento surgiu uma cabrinha branca que se deteve em frente do principe.

Este apontara o arco e se dispuprinceza Branca, que o vinha busnha a atirar a flecha, quando a car, pousou a mão sobre a cabeça da cabrinha, como que para protegel-a.

O principe deixou então cahir o arco e a cabrinha se transformou em uma graciosissima fada, de cabellos negros, olhos azues, tez rosada e traje de brocardo de ouro, recamado de brilhantes e perolas.

—Muito lhe agradeço — disse o principe — porque venceu a tentação de me matar, no proprio momento em que devia tornar a ser papão.

Em recompensa, ficará livre do encantamento, feito por minha mãe, mas com a condição de se casar com a princeza Branca.

—Este é o meu maior desejo! — respondeu o principe.

...—E tambem o meu! — replicou a princeza.

JOSÉ BANDEIRA DE OLIVEIRA
Advogado
Jornal do Commercio — sala 9

Cara ou corôa?

SERVIDO o lanche, ficara á mesa um bolo de creme, o unico que havia na mesa, aliás, no meio de diversos outros docinhos differentes.

— Repartam pelos dois — havia dito mamãe ao João e á Denise.

—Acho melhor tirarmos a sorte, para ver quem fica com o bolo inteiro — propoz Denise.

Joãozinho, que era de natureza conformada, concordou.

—Cara ou corôa? Olha... tenho aqui um nickel de duzentos réis!...

E, subitamente, tomado de intensa indignação:

— Oh!... Isto não é direito! Si mamãe soubesse!...

Emquanto elle procurava a moeda, a irmã apoderara-se do doce, apressando-se para comel-o. Afoguada, porem, com a mastigação, interrompeu-se por um momento para indagar:

—Vaes contar á mamãe?

João levantou os hombros e bradou:

—Não vale a pena! Não faço tanto caso dum doce. Mas, o que fizeste é vergonhoso!

E desdenhosamente voltou as costas á irmã, indo tamborilar u'a marcha militar na vidraça da janella.

— Driin... driin...

Joãozinho precipitou-se e levou o phone ao ouvido:

—Boa tarde, titia... Sim, senhora. Mamãe está na outra sala... Espere um momento!...

A mãe de Joãozinho, que ouvira o tilintar da campainha, entra nesse momento e toma o logar do seu filho:

— Bom dia, Genoveva... Sim, estão livres ambos, esta tarde!

— Trata-se de nós — pensam Denise e João, que se approximaram um do outro, quando a mamãe occupava o telephone. — Deve ser algum convite!

— Oh! é muito gentil a sua lembrança! — continua a mamãe — Quer um ou outro?...

—Escolha você; eu prefiro não tomar essa iniciativa... Está bem... vou ver como resolvo...

A mãe das duas creanças desliga o apparelho e, sorridente, volta-se para ellas, cujos olhos brilham de curiosidade:

— Tia Genoveva vae levar os primos de vocês ao Circo, mas á ultima hora e Henriquinho appareceu com um pouco de febre e não pode sahir de casa. Como os bilhetes já estão comprados, ella convida um de vocês para aproveitar o ingresso de Henrique. Só um, porque só ha um ingresso de sobra e á essa hora, não será possivel adquirir um ingresso que fique no mesmo camarote. Quem de vocês dois devo escolher?

— Eu! eu! mamãe — gritam duas vozes ao mesmo tempo.

A mamãe sente-se embaraçada, e busca uma solução:

— Qual dos dois merece mais?

Denise e João enrubecem e guardam silencio.

— Si Joãozinho contar a mamãe a minha gulodice — pensa Denise, — certamente não irei!

Não obstante assim conjecturar, os seus labios não se abrem. E' um menino de doze annos, mas em quem já existem as qualidades de caracter. Sabe que é muito feio denunciar com o objectivo de conseguir um beneficio pessoal. E tambem não ignora que a sua irmãzinha é demasiado sensivel e ficará muito magoada si elle aproveitar aquella occasião para fazel-a receber um castigo, muito embora seja elle merecido.

Mamãe quebra o silencio, propondo:

—Querem tirar a sorte? Assim ninguem terá motivo de queixa!

A moedinha de João rola pelo assoalho e proclama a victoria da menina.

— Está decidido! — diz a mamãe — Denise, vá depressa trocar o vestido e os sapatos, que Genoveva não deve demorar com o automovel!

Denise, pregada ao chão, não dá um passo. Hesita. Por fim, vence a repugnancia que a invade e confessa:

— Não quero ir, mamãe. A sorte foi injusta!

E apressadamente, cheia de confusão, conta a historia do bolo de creme.

Os papeis se invertem. João é quem troca de roupa e vae com seus primos, aos quaes, mais uma vez dando prova do seu bello caracter, occulta a verdade do que se passara, dizendo apenas:

— Vim eu, porque tiramos a sorte e ganhei!

LICOR DE CACAU
VERMIFUGO XAVIER
o salvador das creanças

DIARIO DE PERNAMBUCO

PERNAMBUCO — BRASIL — RECIFE — DOMINGO, 13 DE AGOSTO DE 1939

IOFOSCAL
IODO-PHOSPHORO e CAUCIO
Tonico para todas as edades

MUNDO DE LUZ E SOM

O NOVO ROMANCE DE BETTE DAVIS

A meuda se diz que a Italia é o paiz da Arte e todos nós sabemos que o publico italiano é muito exigente com os artistas.

Mas porque é duplo merito conquistar um triumpho ali. Pelo menos é muito mais suggestivo do que conquistar laureis em outra qualquer nação do mundo.

Foi no anno passado que se celebrou na Italia, o concurso annual para concessão da taça de ouro, denominada Trophéo Volpi, á actriz que tivesse desempenhado o mais naturalmente seu papel, com um trabalho impressionador e sincero, durante todo o anno.

Bette Davis foi acclamada como a estrella que tinha a essa honra, pois suas caracterisações das heroinas nos films MULHER MARCADA e JEZEBEL a fazem credora desse merecimento. A Taça de Ouro foi entregue a Bette Davis pelo conde Roberto Caracciolo, vice-consul da Italia na California (Los Angeles).

Recebendo-a, Bette declarou que comprehendia ser aquella o premio supremo que uma actriz poderia almejar e que o guardaria como um dos seus mais apreciados thesouros.

O concurso em que ella saiu victoriosa é denominado Exposição Internacional de Peliculas Selectas, que se celebra de dois em dois annos em Veneza e no correr da qual são apresentados os 10 melhores films, feitos em cada paiz, durante o anno em curso. Em seguida, dessas dez peliculas seleccionam uma, de modo que, terminados as eliminatorias, cada nação está representada por sua melhor producção.

Uma vez reunidas todas essas obras primas são dictos o actor e a actriz que, por seus desempenhos respectivos tenham alcançado o maximo de excellencia e esses são os que ganham a Taça de Ouro, que representa a definitivo triumpho sobre todos os artistas do mundo, posto que esse cobiçado trophéo é o grande sonho de quantos se dedicam ao theatro e ao cinema.

Nova York assiste outro triumpho de Bette Davis: JUAREZ, que a tem com Muni, na tragedia dos imperadores Maximiliano e Carlota, do Mexico.

Este film, certamente, a elevará mais ainda, no conceito dos criticos e na admiração dos fans. Mas, desde já a taça de ouro Volpi orna o salão de seu lar, testemunhando que um jury de exigentes peritos nas artes a proclamaram a estrella maxima da tela, de mais profundo temperamento dramatico.

E por falar no seu lar, Bette Davis divorciou! Aquelle seu amor por Hamon Nelson, chefe da orchestra do Baltimore Hotel, amor que ella tanto defendeu, durante sete annos, findou ou, pelo menos, não tem mais, glorificando-o, os elos matrimoniaes!

Recordamos o que ella disse, ha uns quatro annos, ao jornalista que insinuára seu proximo divorcio.

— Chamei-o para lhe affirmar que não pensamos em divorcio. Hamon e eu vivemos felizes e dedicados um para o outro.

O que o senhor disse, no seu jornal, não tem o mais leve aspecto de verdade. Quero crer que o senhor errou inconscientemente, portanto vae desmentir, amanhã mesmo, o que noticiou. Porque, se eu tivesse a certeza de que tinha escripto essa noticia com o intuito de enganar os leitores e dar a seu jornal alguma noticia sensacional, unicamente, então poderia ter a certeza de que o levaria até o tribunal, esforçando-me para o ver condemnado a uns dois annos de cadeia!

E, sem dar tempo ao reporter "enfiado", de responder, proseguiu:

— Não creio que o senhor seja um individuo assim tão máo, que brinca com a felicidade dos outros, apenas para se distrair ou por falta de outro assumpto! Meu casamento com Hamon foi a coisa mais pensada e medida deste mundo. Somos felicissimos e pode estar certa de que irei longe na defesa dessa minha felicidade!

Mas a verdade ahi está: Bette Davis divorciou, agora, cinco annos depois de sua palestra com o reporter e sua grande ameaça a todos os demais jornalistas.

O motivo? Acreditam os que vivem na intimidade do seu lar, que tenha sido, unicamente, o amor proprio de Hamon, que cansou de ser "o marido de Bette Davis". Humilhava-o os constantes triumphos da star da Warner. Dahi o rompimento, irremediavel.

Durante as primeiras semanas Bette declarou:

"Minha vida está quebrada para sempre! Sou a mulher mais infeliz deste mundo! Meu casamento terminou num desastre.

Porém, já agora, fala-se no seu grande romance com George Brent! Como já noticiamos, ellas estão juntos em Victoria Amarga (Dark Victory). Talvez a convivencia no studio tenha creado ambiente propicio a esse novo amor.

Terminando, queremos dizer que Bette acaba de ser eleita presidente de uma Sociedade, fundada pelo duque de Windsor e que se intitula TAIWAGGERS, que similifica OS QUE MOVEM O RABO, posto que se trata de uma sociedade de amparo aos cães. Desde logo, cumprindo as obrigações de seu cargo, Bette escreveu cartas como este: "Voce tem um cão"? Se a pessoa responde affirmativamente, Bette volta a escrever. "Pois, mande-me um dollar!" E se a pessoa responde negativamente, Bette insiste: "Por que não tem um cão?" E, depois de ouvir as explicações do interpellado, volta a escrever: "Pois bem... Mande-me um dollar embora não tenha cão, pois assim poderei ajudar a alimentação de um pobre animal, que outro qualquer amigo, mais sentimental do que voce, tenha recolhido por piedade!"

E affirma-se, que, desde que occupa a presidencia da Sociedade Taiwaggers, cresceu muito a renda da mesma. Pudera, com Bette Davis pedindo um dollar ninguem nega!

E assim fizeram. O Amor enche VICTORY DARK com um pungente emocear lagrimas, soluços e ruidosos assoar de narizinhos, no salão de um dos nossos cinemas, por esses dias.

Além de Bette Davis e de George Brent, neste film dirigido por Gouldnig, estão ainda Grandim Fitzgerand Humphrey Bogart, Ronald Regan, Henry Travers, Dorothy Paterson, Herbert B. Allison, etc.

Bette Davis, a mais extraordinaria artista dramatica da tela

John Barrymore

KIRSTEN HEIBERG E A SUA CARREIRA

Kirsten Heiberg descende de uma velha familia de negociantes noruguezes que desempenham desde sempre um papel preponderante na vida economica e politica do seu paiz. Ha dez annos quando Kirsten, quasi creança, tambem começou a desempenhar um papel, mas no theatro, essa sua audacia custou-lhe os mais acerbos commentarios das tias e das vizinhas. Com effeito, a severa educação que os pais lhe deram nos internatos suissos, era de todo contraria ás ambições artisticas da joven noruguesa. E comtudo ella entrou para o theatro, interpretando, cantando e dansando e conquistando sem duvida o que ella está desempenhando no mundo ribalta.

Depois, o cinema foi ao seu encontro, e Kirsten entrou para o cinema. Nos primeiros tempos filmou exclusivamente na Suecia e na Noruega. Ha coisa de um anno foi contractada para Vienna onde obteve os maiores applausos como artista de opereta. Os seus meritos confirmaram-se em absoluto por essa occasião.

Em Vienna filmou tambem pela primeira vez em lingua allemã, e pouco depois trabalhava num segundo film ao lado de Kurt Gotz, conhecido astro do theatro e do cinema germanicos. Mas, o seu maior e mais exigente papel é FRAUEN FUR GOLDEN HILL (Mulheres para Golden Hill), uma producção que reclama do elenco as mais altas qualidades interpretativas. FRAUEN FUR GOLDEN HILL é uma aventurosa historia de cavadoras de ouro que decorre no interior da Australia. Um grupo de mulheres celebra matrimonio com homens que desconhecem e com os quaes vão conviver depois de casadas, em qualquer longinquo rancho da colina. E' natural que essa estranha expedição feminina seja constituida pelos mais differentes typos de mulheres, e entre ellas encontra-se Violeta, a pequena do Circo, que é justamente interpretada por Kirsten Heiberg.

Violeta é uma rapariga que sabe de tudo. Sabe cantar, sabe dansar e mostra-se alegre, sabe perturbar ou desgraçar os homens e vive como linda mulher entre homens que só são rudes e brutaes por fóra, mas que por dentro não são mais que umas creanças grandes.

Violeta acaba por encontrar o homem que a ama sinceramente e que lhe prepara um happy end bem merecido depois das mil e umas complicações e conflictos que nos surgem no decurso do film e que tornam o enredo ao mesmo tempo palpitante e sensacional.

Kirsten Heiberg é aliás a primeira norueguesa que trabalha numa producção allemã. Segundo consta acerca da sua actuação em FRAUEN FUR GOLDEN HILL pode-se dizer desde já que a joven artista revela um talento de raça que lhe assegura um logar definitivo entre todos os artistas estrangeiros que trabalham nos studios da cinematographia allemã.

Kirsten Heiberg é pois um elemento de grande valor que contribuirá para o incontestavel exito das producções annunciadas para a presente e para a proxima temporada.

Ann Sheridan, da United, esquiando numa scena de "Winter Carnival"

"ESTE MUNDO LOUCO"...

Ao contrario de muitas "estrellas" que costumam sorrir, á vista do reporter — e nada disem, procurando fazer do sorriso, nem sempre muito franco, alguma cóisa eloquente. Norma Shearer sorri mas diz alguma coisa — e o que Norma diz, convenhamos, é tão interessante, suggestivo e franco como o seu sorriso.

Norma Shearer vestia uns calções curtos, como os de acrobatas de circo, para certa scena de ESTE MUNDO LOUCO (Idiot's Delight) — quando eu a vi num dos grandes "sets" dos studios da METRO nessa verdadeira cidade encravada no Washington Boulevard, em Culver City. Norma balançava-se violenta, vigorosamente, durante segundos, presa por uma corda, pelos dentes, imaginem!

Vi depois que dois ajudantes do director Clarence Brown correram para o centro do *set* para ajudar a "first lady" a descer sem risco algum.

Verifiquei que das cincoenta pessoas que povoam o *set*, Norma Shearer parecia ser a que mais apreciou a scena, embora ella lhe custasse alguns segundos de absoluto desconforto

— Isto é divertidissimo — commentou Norma Shearer, quando me acerquei para ouvil-a e ouvir tambem Clarence Brown. Quasi todos os papeis que representei ultimamente têm sido de damas austeras. Confesso que eram personagens interessantes, mas até certo ponto muito limitadas. Agora, pelo contrario, interpreto uma heroina que é completamente uma mentirosa — e por isso mesmo o meu papel me parece fascinante. Posso fazer, imaginem — algumas diabruras — e uma dellas é essa de me balançar segura pelos dentes.

Em ESTE MUNDO LOUCO dirijo-me, com esta informação, ás pessoas que ainda não conhecem o enredo da peça IDIOT'S DELIGHT, através do theatro — Norma Shearer interpreta o papel de Irene — uma artista de circo que vive suspensa em illusões e aventuras — a ponto de se transformar, um dia, de acrobata numa condessa russa! Convenhamos que depois de seu brilhante triumpho em MARIA ANTONIETTA a transformação de Norma Shearer é assombrosa, encanando uma exotica loura que fala com sotaque russo.

— Já vivi no cinema papeis de grandes damas, de figuras accentuadamente virtuosas e de creaturas um tanto ousadamente "sophisticateds" — commenta Norma Shearer — e por isso estou contente com o papel de Irene, um papel completamente differente e que parece ter um pouquinho de todos os outros.

Clark Gable, que no dia de minha visita ao *set* de ESTE MUNDO LOUCO não trabalhava (estava de folga, e certamente ao lado de Carole Lombard) — é lembrado por Norma Shearer a proposito dos dias em que ambos trabalharam fazendo UMA ALMA LIVRE e MENTIRAS DA VIDA (Strange Interlude).

— Nesses dois films — diz Norma Shearer — representavamos papeis sérios, quasi sem opportunidade alguma para um toque comico. Mas agora, em IDIOT'S DELIGHT, fazemos tudo, menos mostrar completo bom-senso. Emquanto eu realizo meus numeros acrobaticos ou desenvolvo attitudes de verdadeira sereia, personalizando a falsa condessa russa da historia, Clark Gable canta e baila de forma a fazer rir mesmo os que vão ao cinema de má vontade.

Em outras scenas tocamos piano e cantamos. Do principio ao fim — mas sempre em meio a umas intenções ironicas que envolvem em sorrisos e risos coisas muito sérias do mundo e da vida de hoje — o film é todo uma série ininterrupta de aventuras divertidas.

Clark Gable soube-o por seu secretario, affirma que a interpretação que Norma Shearer faz do papel de Irene surpreenderá a todos os admiradores da *estrella*, que em IDIOT'S DELIGHT tem opportunidade de mostrar seu talento artistico em um dos papeis mais joviaes da temporada.

E deve ser assim mesmo, porque se dispunha a mandar filmar um aeroplano de Norma:

— No dia em que Norma chegou ao *set* fingindo ser a condessa russa todos nós ficamos meio confusos — e perdemos a vontade de que acabassem depressa as horas de trabalho. E quando um artista causa sensação num *set* de cinema, meu amigo, é que a coisa é muito séria, é de facto excepcional!

Os productores da Universal viram-se recentemente anie um problema bem serio. Elles que vivlam conservando através de uma publicidade incommum o caracter infantil de Deann Durbin — apesar da estrellas de "Tres pequenas endiabradas" já contar dezoito annos — não puderam impedir que a mesma chegasse a noivar com um filho de um dos magnatas da proprio Universal. E' que o amor entre a "menina da voz de ouro" e o joven e futuro productor de films nasceu e desenvolveu-se em segredo e só veiu a ser conhecido quando os dois annunciaram officialmente o noivado. Deixará Deanna de ser a menina-moça do cinema? Parece que sim. Tanto que a Universal já lança aos quatro cantos um grande rumor sobre Norma Jean, de onze annos e de extraordinaria semelhança com a "pequena do barulho". E accrescenta a publicidade:"... e de voz infinitamente superior."